FONDOMOC

NOTICIAS DE PRENSA
AÑO 1986

FONDOMOC

POLÉMICA

Ley de Objeción: una inocentada

Xavier Rius i Sant

Miembro del Moviment d'Objectors de Consciència de Catalunya (MOC).

EL 28 de diciembre de 1985, día de los Santos Inocentes, se cumplió un año de que el Boletín Oficial del Estado publicase la Ley de Objeción de Conciencia.

Dicha ley fue aprobada tras una fuerte campaña de rechazo por parte del Movimiento de Objetores, el cual anunció su intención de desobedecerla, a la vez que solicitaba del Defensor del Pueblo la interposición de recurso de inconstitucionalidad contra la misma.

Entre los motivos de crítica a la ley, que posteriormente asumió **Joaquín Ruiz-Giménez**, destaca, en primer lugar, la potestad inquisitorial del Consejo Nacional de Objeción de Conciencia, al obligar que el presunto objetor exponga sus motivos ante dicho tribunal, aportando pruebas de los mismos. Con ello, se viola el artículo 16-2 de la Constitución, que dice textualmente que **"nadie puede ser obligado a declarar sobre su ideología, religión o creencias"**. Asimismo, este tribunal puede investigar la vida privada, con lo que se viola el derecho a la intimidad.

Otro de los aspectos rechazados es la imposibilidad de objetar una vez iniciada la mili, cosa que se permitía hasta la fecha en que entró la ley en vigor. La larga duración de la prestación social sustitutoria, de 18 a 24 meses, supone una penalización de la objeción y viola el derecho a la igualdad. Por último, el régimen penal impuesto para los objetores desobedientes es mucho más duro que el de los soldados y mantiene una militarización encubierta de la ley.

Todos estos aspectos, junto con otros de tipo formal, fueron asumidos por el Defensor del Pueblo, el cual interpuso recurso ante el Tribunal Constitucional. Al no paralizar la ley dicho recurso, el Gobierno constituyó el Consejo Nacional de Objeción de Conciencia, el cual debía decidir si se reconocía como tales a los objetores declarados entre 1977 y enero de 1985, así como a cuantos se declarasen en el futuro.

Ante ello, el Movimiento de Objetores de Conciencia del Estado español (MOC) decidió remitir una instancia idéntica al Consejo, en la que nos negábamos a declarar sobre nuestra ideología, amparándonos en el artículo 16-2 de la Constitución; anunciábamos que, en el caso de que se nos investigara la vida privada, le demandaríamos por violación del derecho a la intimidad y, por último, se comunicaba que no nos incorporaríamos a la prestación social.

Si bien dichos escritos no podían ser aceptados por el Consejo, ya que no explicaban los motivos para objetar, ni se aportaban las pruebas oportunas, el Consejo ha reconocido como objetores auténticos a las 3.000 personas que lo han suscrito. Paralelamente, el otro colectivo de objetores, los Testigos de Jehová, que como es sabido no pertenecen al MOC, si bien explicó sus motivos de índole religiosa, también manifestó su intención de no realizar la prestación.

Por todo ello, se explica que al año de haberse promulgado la ley el Gobierno no haya desarrollado el Reglamento de la Prestación Social, la cual, según el mismo Gobierno, ha quedado aparcada hasta finales del 87.

Un año después de la publicación de la ley, el Ejecutivo, da la razón a los objetores, quienes, dada la peculiar fecha en que fue publicada aquélla, consideraron que jamás llegaría a aplicarse o a ser realidad, como ocurre con toda inocentada.

FONDO DOC

EL PERIODICO 4-I-86

5-J-86 DOMINGO
18 LA VANGUARDIA

Incidentes en el Salón de la Infancia entre objetores y soldados de las COE

Ayer al mediodía se produjeron diversos incidentes entre objetores de conciencia y miembros del Cuerpo de Operaciones Especiales (COE) en un acto de protesta realizado por el Movimiento de Objetores en el pabellón de las Fuerzas Armadas en el Salón de la Infancia y tras el cual un objetor fue detenido por la policía.

Los hechos, según informa la agencia Efe, se iniciaron cuando unos diez miembros del Movimiento de Objetores de Conciencia (MOC) desplegaron en el estand del Ejército una pancarta con la frase "Los tanques no son un juguete: matan", a la vez que rociaban uno de los tanques con tinta roja y se tiraban al suelo simulando estar muertos.

Inmediatamente después, según señala el MOC en un comunicado, un miembro de los COE que custodiaba el tanque se lanzó sobre los objetores esgrimiendo un machete, mientras varios policías militares sacaban sus porras. Paralelamente a estos hechos, otro miembro de las COE impidió de forma violenta al fotógrafo de la agencia Efe que hiciese fotos, amenazándolo con romperle la cámara.

Poco después de que los objetores abandonaran el pabellón del Ejercito, la Policía Nacional, varios policías militares y tres miembros de una empresa privada de seguridad les impidieron la salida del recinto. La policía, tras una breve negociación con los objetores, detuvo al portavoz de este movimiento, Abel Lacoma, el cual está acusado por la policía militar de "injurias y agresiones" a uno de sus miembros.

En libertad el objetor de conciencia detenido tras un incidente con militares

EFE, **Barcelona**

El objetor de conciencia que fue detenido el sábado pasado en el transcurso de unos incidentes con militares del Cuerpo de Operaciones Especiales (COE) del Ejército en el Festival de la Infancia y de la Juventud, fue puesto ayer en libertad por el juez de guardia.

El objetor, Abel Lacoma, prestó declaración en el juzgado de guardia en la noche del sábado, y ayer por la mañana el juez dictó auto de libertad sin fianza por estimar que el objetor no había agredido a miembros de la Policía Militar.

El juez, sin embargo, mantuvo la acusación de injurias al Ejército por lo que Lacoma deberá comparecer en un plazo indeterminado ante la Audiencia Provincial.

Abel Lacoma fue detenido como consecuencia del acto de protesta que el Movimiento de Objetores de Conciencia (MOC) efectuó en el pabellón de las Fuerzas Armadas del Festival de la Infancia y de la Juventud. Los objetores protestaban por la participación de personal y material militar en el festival y contra la carrera de armamentos, y abogaban por una reducción de los presupuestos militares y por la modificación de la ley de Objeción de Conciencia.

Durante el acto de protesta, varios miembros del COE actuaron de forma contundente contra los manifestantes cuando éstos salpicaron un carro de combate con tinta roja y se tiraron al suelo simulando estar muertos. El MOC denunció en un comunicado que un miembro del COE que custodiaba el carro de combate se lanzó sobre los objetores "esgrimiendo un machete, mientras policías militares sacaban sus porras".

En los incidentes también resultó afectado un fotógrafo de la agencia Efe, al que un miembro del COE impidió que hiciera fotos y le amenazó con romperle la cámara.

Un grupo de objetores se manifestó en la noche del sábado pasado delante de la comisaría de Hostafranchs, adonde había sido trasladado Abel Lacoma, para pedir la libertad de éste. Los manifestantes fueron dispersados por unidades antidisturbios.

EL PAIS / 16 enero 1986

Sánchez Bilbao comparó las situaciones de los militares del 23-F y de la UMD

Serra se planteó el cese del capitán general de Valencia, que finalmente sólo fue amonestado por el jefe del Ejército

16 ENERO-86

CARLOS YÁRNOZ, **Madrid**

El ministro de Defensa, Narcís Serra, y los principales mandos del Ejército se plantearon ayer la destitución del capitán general de la Región Militar de Levante y ex jefe de la División Acorazada, teniente general Juan Bautista Sánchez Bilbao, a raíz de unas declaraciones realizadas por el militar a la agencia de noticias OTR/Press, en las que comparó las situaciones de los condenados por el golpe de Estado del 23-F y de los miembros de la Unión Militar Democrática (UMD). Con respecto a los golpistas dijo: "A los militares nos gustaría que estuvieran, como los de la UMD, también en sus casas".

Sánchez Bilbao, sin embargo, no fue sustituido ayer en el cargo, si bien fue amonestado por el jefe del Estado Mayor del Ejército, teniente general José María Sáenz de Tejada, en el curso de una conversación telefónica mantenida en la mañana de ayer.

Fuentes oficiales del Ministerio de Defensa comentaron por la tarde que el contenido de las declaraciones "no era tan grave como para sustituirle" y que el general se había comportado "ingenuamente". No obstante, esas fuentes reconocieron que Sánchez Bilbao había hecho comentarios contrarios a la propia Constitución.

Frases que pueden considerarse contrarias a la Carta Magna son, por ejemplo, las referentes a la objeción de conciencia, reconocida como un derecho constitucional. Sánchez Bilbao declaró que es partidario de legislar y normalizar la objeción de conciencia, "para que todos sepamos", comentaba, "quiénes son los que quieren y los que no quieren servir a la patria". "Es fundamental saber con qué españoles contamos para defender España", precisaba al hablar de los objetores.

El general matizó

Sánchez Bilbao, según las fuentes de Defensa, matizó ayer a sus superiores las declaraciones y dijo que había sido mal interpretado por el entrevistador, ya que nunca había querido hacer una comparación directa entre los militares de la UMD y los condenados por el 23-F. Esta matización fue tenida en cuenta a la hora de decidir no destituir al capitán general, según las fuentes informantes, a pesar de que en el propio departamento se explicó que las tres *faltas* fundamentales del general eran: asumir indebidamente la representación de los militares al hablar del 23-F, hacer comentarios despectivos al referirse a un derecho constitucional como la objeción de conciencia, y hacer planteamientos políticos públicamente.

En el caso de los capitanes generales, como se precisó ayer en Defensa, no caben sanciones de otro tipo que no sea precisamente la destitución en el cargo.

FONDOMOC

Juan Bautista Sánchez Bilbao.

En sus declaraciones, Sánchez Bilbao también decía que el problema de la UMD no fue una causa política, y que no cree que los militares expulsados por pertenecer a esa organización reingresen en el Ejército. "La UMD se juzgó en su día por una causa determinada, que no era política. Después tuvieron su amnistía, por lo que no sé lo que se pretende. Tengo mis grandes dudas sobre que lo de la UMD sea un tema pendiente. Creo que no van a reingresar en el Ejército, y para decírselo tengo en cuenta también lo últimamente declarado al respecto por el ministro de Defensa".

Se refería igualmente a las plazas españolas en el norte de África y afirmaba: "La españolidad de Ceuta y Melilla no es negociable". "La presencia de elementos musulmanes no implica una contradicción con el españolismo absoluto de esas dos ciudades", indicaba.

OTAN, tema de políticos

Sánchez Bilbao se refería también a la permanencia de España en la Alianza Atlántica y señalaba: "Siempre he pensado que ése era un tema político y que debían defenderlo los políticos, pero ahora parece que todos los políticos están coincidiendo, salvo raras excepciones, en que España debe integrarse en la OTAN".

Las declaraciones fueron difundidas por OTR (Off The Record) el martes y recogidas ayer en varios periódicos. EL PAIS no tiene contratado ese servicio de noticias. OTR es una agencia de información general y su presidente es Antonio Asensio, presidente, asimismo, del Grupo Zeta, SA, que edita las revistas *Interviú* y *Tiempo*, y el diario *El Periódico*.

La Audiencia Nacional plantea cuestión de inconstitucionalidad sobre la ley de objeción

EL PAIS / 18 enero 1986

18-En.-86.

ROCÍO GARCÍA, **Madrid**

La Audiencia Nacional ha planteado ante el Tribunal Constitucional cuestión de inconstitucionalidad por el carácter ordinario y no orgánico de la ley de Objeción de Conciencia (LOC) y por la negativa de la citada ley a reconocer el derecho de objeción durante la prestación del servicio militar (la llamada *objeción sobrevenida).* El Movimiento de Objeción de Conciencia (MOC) ha expresado su satisfacción por el auto dictado por la Audiencia Nacional, que viene a apoyar, en su opinión, las repetidas denuncias de los objetores sobre la inconstitucionalidad de la ley que regula la objeción de conciencia.

El recurso ante la Audiencia fue interpuesto por Jesús Carlos Sánchez Laucerica, uno de los primeros soldados que solicitaron acogerse, el pasado mes de mayo, al derecho de objeción de conciencia durante la *mili.* Según el auto de la Audiencia, el artículo 1.3 de la LOC —que no admite la *objeción sobrevenida*— plantea dudas en cuanto a su constitucionalidad, por si pudiera infringir determinados artículos de la Constitución (el 16.1 y el 53.1) que regulan derechos y libertades de las personas. La Audiencia Nacional se hace eco de una sentencia del Tribunal Constitucional (15 / 1982, de 23 de abril) en la que se afirma que el derecho de objeción de conciencia "es un derecho reconocido explícita e implícitamente en el ordenamiento constitucional español", que debe ser regulado por ley, "pero no para reconocerla, sino para hacerlo en términos que permitan su plena aplicabilidad y eficacia".

Según los abogados y miembros del Movimiento de Objeción de Conciencia, Juan Ortega Almendro y Juan Carlos Rois, esta decisión de la Audiencia Nacional confirma la duda sobre la constitucionalidad del artículo 1.3 de la LOC, que no admite la *objeción sobrevenida.* Otra consecuencia positiva, según el MOC, es que "hasta tanto recaiga una resolución del Tribunal Constitucional, ante casos similares, lógicamente deberá concederse la suspensión de la prestación del servicio militar" (negada en otro tiempo a Laucerica y a Manuel María Odriozola —otro solicitante de la *objeción sobrevenida*—, quienes ya han terminado la *mili).* El Defensor del Pueblo presentó recurso de inconstitucionalidad, en mayo de 1985, contra la citada ley.

FONDOMOC

EGIN 23·1·86

Colectivos antimilitaristas denuncian la muerte de Aitor Ortuondo

Bilbo

Tanto las Juventudes de EMK como el colectivo englobado en la «Movida anti-OTAN de Bizkaia» y Jarrai, han denunciado, en sendos comunicados, la muerte del barakaldés Aitor Ortuondo en un accidente ocurrido en Nafarroa, al regreso de unas maniobras propias de la «mili». Ambos organismos expresan su actitud contraria a la mili, que en 1983 se cobró 169 vidas, 120 en 1984 y cerca de 150 en 1958, en el Estado español.

Para las Juventudes del EMK, «estas muertes en la mayoría de los casos tienen muy poco de accidentales; y tienen sus motivos y causas, y éstas tienen bastante que ver con las condiciones físicas y psíquicas padecidas día a día en los cuarteles, como el hecho de tener que soportar la irracionalidad de un sistema militarista, etc., que hace que los jóvenes opten por el suicido. O con la incapacidad y la desidia de un mando, por decir algo suave».

Por su parte la «Movida», señala a Aitor Ortuondo como «un joven que había participado en muchas de las movidas antimilitaristas en su pueblo y en su provincia, obligado en contra de su voluntad a ir a la mili».

Los razonamientos que en estos casos suele utilizarse, arguye la «Movida» sirve para ocultar «que la responsabilidad de esta muerte y las que provoca continuamente la mili es del Ejército, de sus características opresivas, de sus malas condiciones de vida, de sus mandos fachas».

Por su parte Jarrai de Iruñea muestra una vez mas su rechazo a «este Ejército español y al servicio militar que año tras año se nos impone a los jóvenes vascos que somos secuestrados, conducidos a cientos de kilómetros de Euskadi Sur, lejos de nuestro entorno vital y en unas condiciones de total indefensión». Jarrai considera que en la alternativa KAS se recogen las condiciones que hacen posible que los jóvenes vascos realicen el servicio militar en Euskadi.

EGIN 23.1.86

Abucheos al Ejército en el entierro de Aitor Ortuondo

Barakaldo

Fuertes abucheos al Ejército y gran tensión fueron las notas destacadas del entierro de Aitor Ortuondo, joven barakaldés muerto «en la mili», que tuvo lugar ayer tarde en la parroquia de San José.

Los presentes rechazaron la corona que había enviado el ministro del Interior, José Barrionuevo, y admitieron «a la fuerza» las que trajo el Ejército.

El cadáver de Aitor Ortuondo fue trasladado a la parroquia en dos furgonetas del Ejército y acompañado de un teniente y varios soldados, lo que provocó momentos de tensión por el rechazo de los asistentes a este hecho.

A la salida, el cadáver de Aitor tuvo que ser introducido en un coche particular, porque el público asistente se opuso rotundamente a que fuera conducido al cementerio por furgones del Ejército.

Durante el trayecto se oyeron voces de «Ejército asesino» y similares. Al paso del féretro por el barrio San Vicente, se interrumpieron momentáneamente las fiestas y se interpretó al txistu en homenaje al desafortunado joven muerto en maniobras militares.

FONDO MOC

NAVARRA HOY 23.1.86

El fallecido era antimilitarista

Evoluciona favorablemente el soldado herido en Allo

El soldado Angel Nieto, que resultó herido de gravedad en el accidente militar ocurrido en Allo, continúa en estado grave, aunque evoluciona favorablemente.

Según fuentes del Hospital Comarcal de Estella, en el que se encuentra internado el soldado, éste ingresó con rotura y traumatismo craneal, por lo que fue sometido a una intervención quirúrgica en la que se le extirpó parte del hígado. Las mismas fuentes informaron que si la evolución continúa favorablemente, es posible que para el próximo fin de semana Angel Nieto abandone la UVI, en la que permanece después de la operación.

En el accidente, que ocurrió al volcar un jeep dotado de cañón sin retroceso al tomar una curva, aprisionando a sus ocupantes, también resultaron heridos los soldados Alfonso Núñez y José Mosquera, que también evolucionan de manera favorable.

El soldado fallecido en este mismo accidente, Aitor Ortuondo, era del movimiento antimilitarista, según informó en Bilbao a Efe este colectivo.

Aitor Ortuondo, residente en Baracaldo, según estas fuentes, "había participado en numerosas convocatorias antimilitaristas en su pueblo y en la provincia. Como miles de jóvenes vascos, Aitor había sido obligado, en contra de su voluntad, a ir a la "mili", pero no ha vuelto como otros muchos".

Para este colectivo, para las juventudes del EMK y Jarrai "la responsabilidad de esta muerte es del Ejército y de las condiciones padecidas en los cuarteles".

FONDOMOC

Los antimilitaristas recuerdan la oposición de Tierno a la OTAN

EL Grupo Antimilitarista y el Movimiento de Objeción de Conciencia de Pamplona lamentan que a raíz de la muerte del alcalde de Madrid, Enrique Tierno Galván, se haya ocultado su firme convicción anti-OTAN, enmarcando esta "ocultación interesada" en el marco de la "feroz campaña pro-OTAN que lleva a cabo el Gobierno del PSOE".

Estos grupos recuerdan las diversas muestras de apoyo que Tierno brindó al movimiento por la paz y anti-OTAN. "No se puede olvidar el desplante que el alcalde efectuó a la visita del Sr. Reagan, en claro contraste con el servilismo gubernamental, o el telegrama de solidaridad que remitió a los encerrados en huelga de hambre, el pasado diciembre, en la parroquia "La Paz" de Madrid, en contra de la OTAN".

Denuncia asimismo la manipulación del pensamiento político e ideológico de alcalde de Madrid, al que "el PSOE no había podido arrancarle una sola línea o palabra a favor de la OTAN, a pesar de que es fácil intuir las presiones que habría soportado en tal sentido por parte de la cúpula proatlantista de su partido".

Termina el comunicado señalando que "Felipe González, Alfonso Guerra, Ramón Rubial, Juan Barranco, RTVE y determinados medios de comunicación privados han glosado desde mil perspectivas la personalidad del ex-alcalde, pero siempre ocultando una característica fundamental de la misma: su anti atlantismo. Nosotros, desde aquí, queremos reparar este deliberado olvido".

EGIN 29·1·86

Denuncian la muerte en accidente militar del soldado Aitor Ortuondo

Iruñea

La Asamblea Ecologista de Tierra Estella (AETE), ante la muerte en accidente militar de Aitor Ortuondo Fernández, antimilitarista de Barakaldo, y en el que resultaron heridos otros tres soldados, uno de ellos de gravedad, ha emitido un comunicado en el que denuncia «el grueso velo informativo tras el que se intenta ocultar estas muertes por accidente militar, por desgracia bastante frecuentes, y que pretende dar a entender que nada se puede hacer en estos casos. Si hay accidentes laborales se investiga y se damnifica; si el accidente ocurre en «servicio (obligatorio) de la patria», ¿qué ocurre?».

Añade la AETE que el Ejército parece «se ha tomado al pie de la letra los descabellados ofrecimientos del generoso alcalde de Estella, de los parajes naturales, sierras y montes que rodean la ciudad, para que el Batallón «Estella XXI» pueda desarrollar sin problemas su trabajo; por eso ahora va de maniobras a Baigorri».

Puntualiza asimismo la Asamblea, que «es de sobra conocido el esquilmado estado actual del que fuera Coto de Baigorri, como para que ahora sean las ruedas de los convoyes militares, los estruendos de los cañones, con o sin retroceso, los inoportunos campamentos, los inevitables incendios, en una palabra, los sacrosantos intereres de Estado, los que se encarguen de dar la puntilla a este bosque, el más meridional de Navarra, y de destrozar su maltrecha flora, ahuyentar su variada fauna y acelerar su galopante erosión. Por eso pedimos que el Ejército, institución de un Estado que debe velar por su medio ambiente, se abstenga de poner su pie en Baigorri (léase Urbasa, Andía, Montejurra, etc)».

GALLEGO

PUNTO Y HORA 421
31·1·86 8-12

FONDOMOC

Según sondeos, el pueblo vasco, mayoritariamente, rechaza a la Alianza Atlántica

Euskadi contra la OTAN

Mientras el PSOE moviliza todos sus efectivos en apoyo de sus tesis pro-OTAN, los primeros sondeos realizados en Euskadi ponen de manifiesto que, una vez más el partido que detenta el poder puede encontrar en el pueblo vasco un obstáculo importante para dar una mínima legitimidad a sus acciones.

A. Ezpeleta

Si la integración del Estado español en la OTAN dependiera de la decisión que deba adoptar el pueblo vasco, Felipe González no tendría más remedio que dejar de lado sus pretensiones atlantistas tras la constatación, según manifiestan los últimos sondeos efectuados en Euskadi, de que un 80% de los vascos son contrarios a cualquier tipo de integración en la alianza militar. La sensibilidad adquirida por el pueblo vasco tras largos años de lucha por salvaguardar su identidad nacional ha traído consigo que amplias capas de la población contemplen con lógico temor los intentos que los diferentes gobiernos de los estados europeos están llevando a cabo para aplastar todo conato de rebeldía mediante la represión de los movimientos de liberación nacional y social.

Para los representantes del «Manifiesto por la soberanía nacional y en contra de la OTAN», existe en Euskadi un claro convencimiento de que la OTAN constituye un enemigo más y una nueva agresión a añadir a las que tradicionalmente sufre nuestro pueblo. «*Este es natural* —explican— *ya que a pesar de que no todo el mundo conoce los aspectos técnicos de la Alianza, su nacimiento, su proceso histórico..., sí se sabe que EEUU está detrás de ella, que la OTAN trae guerra, mayores gastos en armamentos y menos atención a los aspectos sociales. Todo esto la mayor parte de la gente lo percibe de una manera sencilla. En Euskadi, este sentimiento ya se ha demostrado y el rechazo a lo que supone la OTAN se mostrará aún más*».

Con este fin, e impelidos por la necesidad de entroncar el tema de la Alianza Atlántica dentro del proceso de lucha de liberación nacional y so-

cial de Euskadi, amplios sectores de la población vasca, personas vinculadas con la cultura, el arte, la música, partidos políticos, sindicatos... se han ido aglutinando en torno al Manifiesto y al lema «Euskal Herria bai, OTAN ez».

OTAN y represión

Como base para las movilizaciones a desarrollar y eje de entendimiento entre las diversas fuerzas y personas que componen el Manifiesto, se encuentra la convicción de que la lucha anti OTAN está totalmente ligada a la lucha antirrepresiva que se desarrolla en Euskadi. «*La OTAN* —resaltan los representantes del Manifiesto— *propone un marco que nos es totalmente inaceptable. Un marco desde el que van a intentar acabar con el proyecto político de nuestro pueblo mediante la represión y la subordinación a una cultura de guerra, de bloques, europeísta y supeditada a los dictámenes de los Estados Unidos*».

La definición de la OTAN como una alianza militar encaminada a «la defensa de la democracia y el mundo libre» no es, para los miembros del Manifiesto, sino una pantalla que oculta su verdadero papel: el de instrumento que garantiza y defiende la penetración económica e ideológica americana contra cualquier cambio profundo de las estructuras de poder existentes en el denominado mundo occidental.

Joseba Goñi, Koldo Gorostiaga y Elías Amézaga en el curso de la presentación del Manifiesto, «Por la Soberanía Nacional, contra la OTAN, en Bilbo

«*Está claro* —añaden— *que uno de los planteamientos de la OTAN es el apoyo a los diferentes estados miembros en contra del enemigo interno y de la lucha por la liberación nacional de los pueblos. En ese contexto, las pautas que propone la OTAN y que el PSOE pretende imponernos pasar por la internacionalización de la policía a nivel europeo, por un marco jurídico que acabe con el derecho de asilo tal y como podemos ver diariamente que sucede en las relaciones entre los estados francés y español, que posibilita la actuación policial y jurídica por encima de las fronteras; por una policía de élite para actuar en casos de lo que llaman lucha antiterrorista, como la que intervino en Mogadiccio, y que en Euskadi podría repetir su actuación; por la militarización de la sociedad; un marco en el que resulta imprescindible esa nuclearización contra la que tanto ha luchado Euskadi y que sigue amenazándonos...*».

«Beneficios de la integración»

La falta de credibilidad que se ha ido creando paulatinamente el PSOE afecta también a este último punto. Son ya pocas las personas que confían en la promesa socialista de que no se permitirá la nuclearización del Estado español. El Manifiesto es rotundo al respecto: «*No hay ningún Estado europeo perteneciente a la OTAN que no posea armas nucleares en su territorio y no van a dejar que el Estado español sea una excepción. La promesa de no nuclearización es absolutamente falsa, al igual que lo que dijeron en su campaña electoral sobre la no entrada en la OTAN, los 800.000 puestos de trabajo, sus manifestaciones en pro de una Nafarroa unida a las otras tres provincias de Euskadi Sur... El PSOE nos ha ido demostrando que todo era mentira*».

La situación estratégica de la península, lugar ideal para el almace-

KONDONO

namiento de armas de todo tipo y lazo de unión que posibilita la intervención estadounidense y de las fuerzas de la Alianza en el Mediterráneo y Africa son, igualmente, factores de peso a la hora de calcular las perspectivas que se avecinan en caso de producirse la integración en la OTAN.

Acumulación de armas nucleares, bacteriológicas; instalación de centrales en las que ya no sólo se busca la explotación de la energía atómica, sino la fabricación de la bomba; la entrada en el mercado de producción de armas con el consiguiente aumento de los gastos en defensa (superiores a ochocientos mil millones en 1985); la construcción del mayor campo de tiro y de ejercicios aéreos para los ejércitos de los EEUU y de la OTAN en las Bardenas, dentro de la propia Euskadi; grandes posibilidades de que proliferen accidentes como el ocurrido hace ahora 20 años en Palomares con los consiguientes e imprevisibles peligros para la vida humana y el equilibrio ecológico... serán, probablemente, algunas de las «ventajas» con que nos beneficiaremos si el PSOE consigue su propósito de «hacernos más europeos» mediante el ingreso en la OTAN.

Campañas

Por el momento, el PSOE ya ha iniciado oficialmente su campaña atlantista. A partir de esta semana, un bombardeo de comentarios, noticias y frases elogiosas acerca de las virtudes y excelencias de la pertenencia a la OTAN nos intentará abrumar cada día con mayor fuerza en tanto nos vayamos aproximando a la fecha, aún desconocida, de la celebración del referéndum.

Un bombardeo desinformativo por parte del gobierno del PSOE que cuenta con la inestimable ayuda de su órgano oficial entre los medios de comunicación —Televisión Española— y los fondos económicos que el «gran vigilante de la paz mundial», Reagan —ese loco que está provocando en aguas del Mediterráneo el inicio de una guerra— envía al partido en el poder con el fin de asegurarse un nuevo almacén armamentístico y una plataforma a través de la cual extender más fácilmente el área mediterránea y a Africa su prepotencia militar e ideológica.

La verdadera campaña del PSOE lleva, sin embargo, bastante tiempo

FONDOMOC

en marcha. Series emitidas por TVE como «El Trueno Azul», «Equipo A» y la increíble «Mascarada» intentan concienciarnos sobre la legitimidad de la utilización de la fuerza bruta, la coacción y los «métodos especiales» —bien conocidos aquí en Euskadi— por parte de la policía, los cuerpos especiales y grupos parapoliciales.

La división en dos bloques, uno bueno —EEUU y los países encuadrados en el área occidental y la OTAN—, y uno malo —la URSS, Cuba, regímenes socialistas y grupos revolucionarios que luchan en el seno de los países capitalistas— tiene su claro reflejo en estos programas con que el PSOE nos obsequia, especialmente los sábados y domingos en horas de gran audiencia.

La postura atlantista del PSOE no coge, sin embargo, de improviso a los sectores más concienciados del País Vasco. «*El PSOE* —concluyen los representantes del Manifiesto— *estaba abocado a hacer una campaña en favor de la OTAN. Antes de llegar al poder estaba ya concertada la entrada en la CEE, en la OTAN, el mantenimiento de todos los aparatos del Estado, la lucha represiva en Euskadi...*».

«*En los últimos tiempos, el PSOE ha ido preparando su estrategia de cara al referéndum, de tal forma que sólo quepan dos posibilidades: o bien que puedan ganar ellos o bien que la participación en el referéndum sea muy minoritaria para poder decir que no es representativa del estado de opinión, con lo que siempre tienen la posibilidad de que, si pierden, el resultado no lo consideren vinculante. Así, podrían tranquilamente presentarse en las próximas elecciones decantándose claramente a favor de la integración en la Alianza*».

Frente a esta estrategia socialista, el Manifiesto, así como otras organizaciones anti OTAN, van perfilando sus campañas. La postura a adoptar variará entre el «Ez» y la abstención, una vez se dé a conocer la pregunta que se presentará a consulta popular.

La OTAN, una alianza imperialista

Francia y Gran Bretaña establecieron el «Pacto de Dunkerque», al que se incorporarían más tarde Bélgica, Holanda y Luxemburgo. Estos cinco países, más Islandia, Noruega, Italia, Portugal, Dinamarca, Canadá y los EEUU fundarían la OTAN, en abril de 1949.

En 1952 la Alianza Noratlántica se ampliaría a Grecia y Turquía: la República Federal Alemania ingresará en 1955 y, en mayo de 1982, el Estado español hace el número dieciséis de los países miembros.

La OTAN tiene sus más altos órganos oficiales en el Consejo Atlántico (integrado por los ministros de Defensa). Subordinados formalmente a ambos están las llamadas Estructura Civil y Estructura Militar de la Alianza.

La primera tiene en la Secretaría General a su órgano ejecutivo, abarcando áreas como Armamento, Comunicaciones, Presupuesto, Planes de Emergencia, Infraestructura y otros. También dentro de esta estructura se comprenden los denominados Grupo de Planificación Nuclear, Grupo Europeo Independiente de Programación y Grupo Especial Consultivo. En todos estos órganos hay representación diplomática y militar española.

También la hay en el Comité Militar, la más alta autoridad de la Estructura Militar. La OTAN integra a los respectivos Jefes de Estado Mayor de los países miembros, presididos por el Comandante Supremo, que siempre ha sido y es un militar estadounidense. Dependiente de él funciona el Estado Mayor Internacional, al que están subordinados los tres mandos, cada uno correspondiente a un sector del territorio integrado o comprendido oficialmente dentro de los límites de la Alianza. Estos son:

– CINCHHAN: Mando para el sector del Canal de la Mancha, con sede en Northwood (Gran Bretaña) y en manos de este país.

– SACEUR: Mando para Europa, en manos norteamericanas y subdividido en las regiones norte (AFNORTH), centro (AFCENT) y sur (AFSOUTH).

– SACLANT: Mando para el Atlántico, desde las costas europeas

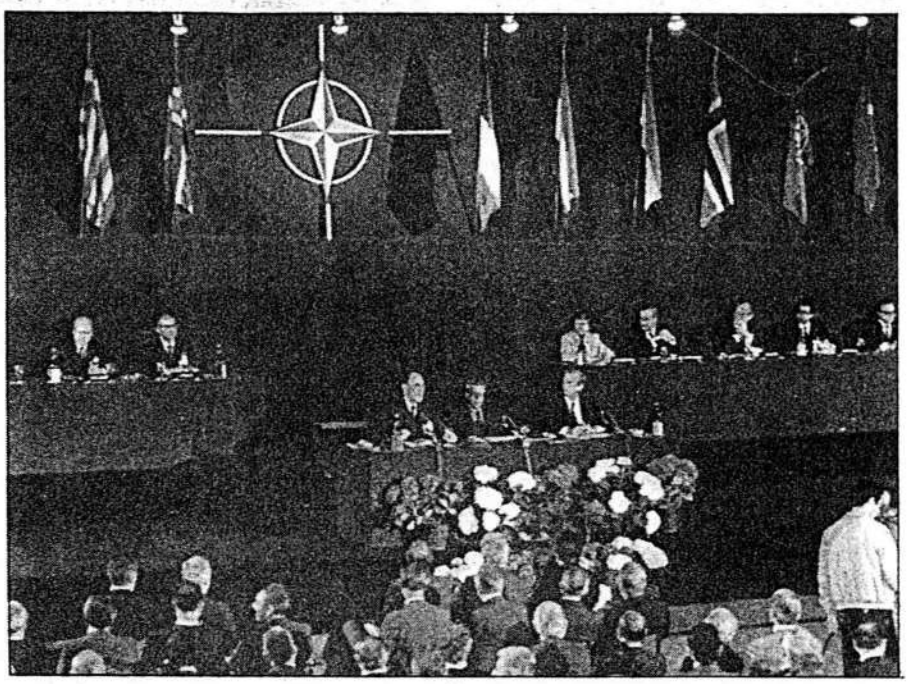

hasta las americanas y desde el Trópico de Cáncer hasta el Polo Norte. Tiene su sede en Norfolk (EEUU) y un submando en List.

Hasta la fecha y por ratificación, en enero del 83, el Estado español está integrado plenamente en la estructura civil de la OTAN y, aunque no oficialmente en la militar, sus representantes acuden al Comité Militar.

La OTAN es algo más que una alianza militar como lo afirma el artículo 2 de su Constitución: «*Los firmantes se esforzarán en eliminar toda oposición en sus políticas económicas internacionales y favorecerán la colaboración económica entre algunas de ellas o entre todas*». Fue concebida, pues, para defender el sistema económico capitalista, bajo la hegemonía absoluta del capital multinacional de los EEUU.

Integración del Estado español en la OTAN

El Estado español estaba ya, antes de ingresar en la OTAN, integrado en la estrategia atlantista, desde que en 1953 se firma el primer pacto con Estados Unidos. A partir de 1982 el Estado español pasa de ser una simple, aunque importante, base norteamericana en Europa, para convertirse en copartícipe directo de este monstruoso aparato militar. Antes era directamente el Pentágono quien planificaba «sin consultar» el papel llamado a cumplir por el territorio y el Ejército del Estado en caso de conflicto local o generalizado. Ahora esto emanará del Comité Militar de la OTAN, al mando de un militar estadounidense.

Una trampa que a buen seguro se utilizará profusamente en la campaña pro-atlantista, que se ha comenzado a utilizar ya, es la supuesta libertad para elegir la modalidad de integración formal en la Alianza. Recordemos que el Estado español está ya integrado en la estructura civil, pero no oficialmente en la militar. Las diferencias formales existen, pero no las reales en circunstancias digamos «normales». Así, por ejemplo, Francia no está hoy en día integrada en la estructura militar: sus representantes en los mandos integrados (conjuntos) figuran en la categoría de «enlaces»; esta integración de hecho está prevista que pase a situación de derecho mediante un acuerdo secreto, que entraría en vigor en caso de emergencia. Además, sus tropas acantonadas en la RFA lo están bajo el amparo de un Tratado bilateral con este país. Es decir, a todos los efectos reales, está dentro, aunque mantiene, de cara a la galería, la imagen de no estarlo.

Más aún, cada estado miembro

FONDOMOC

puede «elegir» la modalidad de integración. Por ejemplo, Gran Bretaña no tiene su territorio integrado, aunque sí su espacio aéreo. Lo que debe quedar claro es que no importa como sea formalmente la integración, en la práctica lo será total.

Un aspecto aparentemente en discusión, que no modifica la cuestión de fondo, es la relativa a si el Estado español tendrá a su cargo directo algún submando de la OTAN. Al parecer, el Ejército y los diferentes gobiernos de la Reforma en su nombre han intentado conseguir que todo el territorio del Estado y el eje Baleares-Estrecho-Canarias queden integrados conjuntamente bajo el mando del SACEUF en el submando AFSOUTH, con sede en Nápoles (Italia).

Según un informe discutido por la Asamblea del Atlántico (reunión de parlamentarios de los estados miembros) en verano del 83, «la región sur de la OTAN ha dejado de ser un flanco, para convertirse en un frente principal, dado el paso del petróleo por el Mediteráneo (...); España ocupa también una posición indispensable en la seguridad del Mediterráneo». Esto parece descartar la posibilidad de una integración no formal en la estructura militar y podría traducirse en la división del actual AFSOUTH, quedando la región del Mediterráneo occidental, con el citado eje Baleares-Estrecho-Canarias, en un nuevo submando con sede en algún puerto como Cartagena o Rota. Al mismo tiempo, conforma, una vez más, la importancia del Estado español para la OTAN.

Mientras tanto, con la integración en la estructura civil, la OTAN ha comenzado a pasar factura. La contribución a la «defensa de occidente» se produjo, en 1983, a 400 millones de pesetas, el equivalente al 3,5% del presupuesto civil de la Alianza, que es lo que le toca aportar al Estado español en proporción a su población. Estados Unidos aporta el 24,20%; Gran Bretaña, el 19,50%; Francia, 17,10%; RFA, 16,10%; Italia, 5,96%; Canadá, 5,80%; Bélgica, 2,86%; Holanda, 2,85%; Dinamarca y Turquía, 1,65% cada una; Noruega, 1,15%; Portugal, 0,65%; Grecia, 0,39%; Luxemburgo, 0,09%; e Islandia, el 0,05%. Los porcentajes se mantienen año tras año; la cantidad no, pues el presupuesto aumenta. Y recordemos que esto es

sólo por gastos «civiles». Los derivados por la integración en la estructura militar serán otra cosa mucho mayor.

No hace muchos meses se publicó en la prensa un supuesto plan norteamericano para instalar armamento nuclear en el territorio del Estado en caso de conflicto. Rápidamente fue desmentida la noticia por el gobierno socialdemócrata, pero ese armamento se instalará cuando el Pentágono lo estime conveniente.

Aparte de lo expuesto existe la posibilidad de la fabricación de armamento nuclear: las siete centrales nucleares hoy en funcionamiento en el Estado producen una cantidad anual de 300 kilos de Plutonio-239 de residuo. Este elemento es el más utilizado para la fabricación de la bomba atómica; son suficientes 10 kilos de Pu-239 para fabricar una bomba de 20 kilotones, como la que destruyó Nagasaki. No se necesita gran tecnología para fabricar la bomba atómica. Sí se requiere para hacerla un arma transportable y eficaz y la tecnología necesaria para ello la puede aportar fácilmente la OTAN, gustosamente a buen seguro hoy en día.

Aquí podemos recordar el contencioso Lemoiz y la postura del PNV al respecto, sacando a la palestra este aspecto de la íntima relación entre las centrales nucleares y la carrera de armamentos, más concretamente el arma nuclear.

FONDO DOC

EL PAIS / 3 febrero 1986

3-Feb.-86

Invitación al Príncipe. El Colectivo de Objeción y Antimilitarismo de Zaragoza ha dirigido una carta al Príncipe de Asturias, que estudia en la Academia General Militar, en la que le informa de sus actividades, le invita a visitar su local y le señala el derecho que tiene a la objeción de conciencia.— J. O.

FONDO MOC

PAIS

INDEPENDIENTE DE LA MAÑANA — MADRID, JUEVES 6 DE FEBRERO DE 1986

e, 40 / 28037 Madrid / ☎ (91) 754 38 00 / Precio: 60 pesetas / Año XI. Número 3.229

El Parlamento despachó en día y medio el debate sobre política de seguridad

El Congreso autoriza el referéndum de la OTAN el próximo día 12 de marzo

El Congreso de los Diputados autorizó ayer al Gobierno, por 207 votos a favor frente a 103 en contra y 20 abstenciones, a publicar en el *Boletín Oficial del Estado* el decreto por el que se convoca el referéndum sobre la permanencia de España en la OTAN para el próximo día 12 de marzo.

El decreto, que hoy será firmado por el Rey, será publicado mañana, y a partir de ese momento comenzarán a contar los plazos legales. Con la votación final que concedió esta autorización al Ejecutivo, lograda con el apoyo de los socialistas y del Grupo Mixto, concluyó el "doble debate" parlamentario sobre paz y seguridad, el que más expectación ha despertado en la presente legislatura pero que, sin embargo, ha sido *despachado* en tan sólo día y medio por los diputados, que centraron sus intervenciones básicamente en el tema del referéndum, obviando cuestiones más globales.

La oposición de los *populares* —cuyo portavoz, Miguel Herrero y Rodríguez de Miñón, llegó a calificar la convocatoria del referéndum de "intento de golpe de Estado permanente"—, así como de los centristas y de los nacionalistas catalanes y vascos, no logró evitar la convocatoria de la consulta, cuyos resultados no serán considerados vinculantes por parte de la Cámara, según dijo el portavoz de Minoría Catalana, Miguel Roca.

Por el contrario, los comunistas, que anunciaron que votarían *sí* a la autorización al Gobierno para votar *no* en el referéndum, sí acatarán la decisión de la opinión pública.

El centrista y ex presidente del Gobierno con UCD Leopoldo Calvo Sotelo fue el orador que ayer atacó con mayor dureza la política de seguridad del Gobierno socialista, a la que consideró "provinciana" y dirigida a las "madres y novias de los reclutas".

Según Calvo Sotelo, el Gobierno de Felipe González, en su afán por no depender de la "*pax* americana" corre el riesgo de apoyar un proyecto europeo basado en la "*pax* francesa".

Páginas 13 a 16

Editorial en la **página 10**

MARISA FLÓREZ

Miembros de la Policía Nacional detuvieron ayer a una veintena de objetores que se manifestaban ante el Congreso de los Diputados.

EL PAIS / 6 febrero 1986

EL DEBATE SOBRE LA ALIANZA ATLÁNTICA

La Plataforma Cívica inició ayer su campaña contra la permanencia

Detenidos 26 objetores de conciencia por manifestarse ante el Congreso de los Diputados

Madrid

La policía detuvo ayer a 26 objetores de conciencia que se manifestaban ante el Congreso de los Diputados, cuando en su interior se desarrollaba la segunda jornada del debate sobre paz y seguridad. Por otro lado, las críticas al debate parlamentario sobre paz y seguridad y al Partido Socialista Obrero Español fueron el centro de las intervenciones del acto de la Plataforma Cívica de Madrid por la salida de España de la OTAN, celebrado ayer en un cine de la capital española y con el que la citada organización inició oficialmente su campaña para pedir el voto negativo en el referéndum.

Fuentes de la Delegación del Gobierno de Madrid señalaron que los objetores, que portaban pancartas con mensajes anti-OTAN, fueron detenidos por manifestarse en las inmediaciones de la Cámara Baja, mientras se encuentra en sesión parlamentaria.

Las mismas fuentes recalcaron que tal acción es ilegal. Los detenidos se encontraban ayer en la Comisaría de Centro de Madrid. Por su parte, la Plataforma Cívica organizó un debate *paralelo*, que estuvo moderado por el escritor Francisco Umbral y el periodista José Luis Balbín. Al mismo, asistieron nueve representantes de la recién creada organización.

En la mesa estuvieron presentes además de Balbín y Umbral, Marcelino Camacho, secretario general de CC OO; Manuel Blanco Chivite, dirigente del PCE (ml); Enrique Curiel, vicesecretario general del PCE; Alonso Puerta, del Partido de Acción Sindicalista; el ex comanadante Luis Otero por la Asociación Pro Derechos Humanos; Juanjo Rodríguez Ugarte, sacerdote de Justicia y Paz; Ramón Tamames, presidente de la Federación Progresista; Rafael Vega, de Izquierda Republicana y Rafael de la Rubia, del Partido Humanista.

FONDO MOC

MARISA FLOREZ

Momento en que la policía detiene a varios objetores de conciencia ante el Congreso.

La presentación de los asistentes fue acogida con aplausos por parte del público, formado en su mayoría por personas de mediana edad y que llenaban casi totalmente el cine, con un aforo de 1.600 personas.

Las intervenciones se centraron en las críticas a la permanencia de España en la Alianza Atlántica y al debate parlamentario, que en esos momentos se celebraba en el Congreso de los Diputados. En opinión de los representantes de la Plataforma, el debate del Congreso se ha basado en meras acusaciones y defensas de las posturas mantenidas anteriormente por el PSOE y no en un verdadero análisis sobre las ventajas e inconvenientes de la permanencia de nuestro país en la OTAN.

El acto fue presentado por el escritor Francisco Umbral quien leyó un alegato a favor de la paz, en contra de la guerra y en contra del poder y la potenciación del estamento militar y de la industria armamentista, que, en su opinión, supondría nuestra permanencia en la OTAN.

"No queremos ser *Rambo* ni *anti-Rambo*", afirmó Umbral, "queremos menos músculos y más inteligencias".

MARISA FLÓREZ

Miembros de la Policía Nacional detuvieron ayer a una veintena de objetores que se manifestaban ante el Congreso de los Diputados. (EL PAIS)

FONDO MOC

6·2·1986

La Plataforma Cívica inició ayer su campaña contra la permanencia

Detenidos 26 objetores de conciencia por manifestarse ante el Congreso de los Diputados

Madrid

La policía detuvo ayer a 26 objetores de conciencia que se manifestaban ante el Congreso de los Diputados, cuando en su interior se desarrollaba la segunda jornada del debate sobre paz y seguridad. Por otro lado, las críticas al debate parlamentario sobre paz y seguridad y al Partido Socialista Obrero Español fueron el centro de las intervenciones del acto de la Plataforma Cívica de Madrid por la salida de España de la OTAN, celebrado ayer en un cine de la capital española y con el que la citada organización inició oficialmente su campaña para pedir el voto negativo en el referéndum.

Fuentes de la Delegación del Gobierno de Madrid señalaron que los objetores, que portaban pancartas con mensajes anti-OTAN, fueron detenidos por manifestarse en las inmediaciones de la Cámara Baja, mientras se encuentra en sesión parlamentaria.

Las mismas fuentes recalcaron que tal acción es ilegal. Los detenidos se encontraban ayer en la Comisaría de Centro de Madrid. Por su parte, la Plataforma Cívica organizó un debate *paralelo*, que estuvo moderado por el escritor Francisco Umbral y el periodista José Luis Balbín. Al mismo, asistieron nueve representantes de la recién creada organización.

En la mesa estuvieron presentes además de Balbín y Umbral, Marcelino Camacho, secretario general de CC OO; Manuel Blanco Chivite, dirigente del PCE (ml); Enrique Curiel, vicesecretario general del PCE; Alonso Puerta, del Partido de Acción Sindicalista; el ex comanadante Luis Otero por la Asociación Pro Derechos Humanos; Juanjo Rodríguez Ugarte, sacerdote de Justicia y Paz; Ramón Tamames, presidente de la Federación Progresista; Rafael Vega, de Izquierda Republicana y Rafael de la Rubia, del Partido Humanista.

MARISA FLOREZ

Momento en que la policía detiene a varios objetores de conciencia ante el Congreso.

La presentación de los asistentes fue acogida con aplausos por parte del público, formado en su mayoría por personas de mediana edad y que llenaban casi totalmente el cine, con un aforo de 1.600 personas.

Las intervenciones se centraron en las críticas a la permanencia de España en la Alianza Atlántica y al debate parlamentario, que en esos momentos se celebraba en el Congreso de los Diputados. En opinión de los representantes de la Plataforma, el debate del Congreso se ha basado en meras acusaciones y defensas de las posturas mantenidas anteriormente por el PSOE y no en un verdadero análisis sobre las ventajas e inconvenientes de la permanencia de nuestro país en la OTAN.

El acto fue presentado por el escritor Francisco Umbral quien leyó un alegato a favor de la paz, en contra de la guerra y en contra del poder y la potenciación del estamento militar y de la industria armamentista, que, en su opinión, supondría nuestra permanencia en la OTAN.

"No queremos ser *Rambo* ni *anti-Rambo*", afirmó Umbral, "queremos menos músculos y más inteligencias".

El SIDA, el IVA e incluso una versión bilbaína del Challenger accidentado aderezaron la salsa de una «bajada» deslucida por el mal tiempo

Espectaculares montajes anti-OTAN y alusiones a temas de actualidad presidieron el desfile de Carnaval

Un tanto destemplado por el mal tiempo y con fuerte carga reivindicativa, centrada en la salida de la OTAN, el desfile de los carnavales de Bilbao, protagonizado por 34 grupos y comparsas, trancurrió ayer a trompicones por la Gran Vía hasta el Arenal. El esfuerzo de los participantes, que exhibían disfraces muy variados e imaginativos se vió deslucido por una mala planificación atribuida por los organizadores a la Policía Municipal de Bilbao, que, según dijeron, «se ha armado un lío con el corte del tráfico en las calles por las que pasaba el desfile».

Pistoleros a sueldo, «croupiers» eventuales y médicos por un día fueron algunos de los disfraces elegidos anoche por los participantes en el desfile.

Arantza Furundarena

Con todo lo, la tradicional bajada estuvo sembrada de sonrisas infantiles y de animados enmascarados *de por libre*, que desde la acera y con la nariz colorada por el frío no perdieron ocasión de aplaudir y animar a los concursantes. Un año más, enfermeras, monjas, japonesas, marineros, marcianos, negros, chinos, brujas y romanos poblaron las calles de la villa de Bilbao convirtiéndola en el original muestrario de mil países de leyenda. Los atuendos no han variado demasiado con respecto a años anteriores, sin embargo el desfile de los *Bilbao Ihauteriak 86* pasará a la historia como la gran mascarada anti-OTAN. Ayer, cualquier disfraz era válido -monjas, pierrots, cruzados - para exigir la salida de la Alianza Atlántica.

Presidiendo la *bajada*, que comenzó pasadas las seis de la tarde junto al parque de Doña Casilda, iba un Urbano Ruiz Laorden ataviado de *capo* siciliano. Sombrero americano, gafas oscuras y gabardina daban al flamante *Farolín* la apariencia de un consumado mafioso, y hacían sospechar sobre el contenido de las fundas de los violines de su peligrosa *banda* municipal. «*Que no, que no* –se defendía Urbano *Capone*– que llevo gafas porque tengo un ojo a la 'virulé', y el sombrero es prestado...». Los músicos desenfundaron pronto los instrumentos y tranquilizaron los ánimos con un tema muy carnavalesco e inofensivo: *Petit Pierrot*.

Cirios y claxon

Toda la capacidad de ocurrencia de los participantes en el desfile parece haberse concentrado este año en el ataque a los políticos partidarios de la OTAN. Caretas de Reagan, Felipe González, Ardanza e incluso Arzallus, misiles de pega y alusiones a la organización atlántica se mezclaban ayer entre enternecedoras viejecitas bermejas –«*que nos hemos vestido así porque esto es muy típico de Euskadi*»– e incluso familias numerosas disfrazadas con trajes de época, sin ninguna ambición reivindicativa.

Gautxoriak fue la comparsa que abrió el fuego con una consigna que habría de repetirse a lo largo de la tarde. Vestidos de monjes y monjas, y encabezados por un obispo de pega, los compañeros animaban a «*montar el cirio anti-OTAN*», mientras exhibían cirios de tamaño monumental a bordo de un camión rematado por una hilera de latas oxidadas. También en la onda de los hábitos, los *Indaubeterras* ofrecían el aspecto de un colegio de pago de los de antes, dirigido por monjitas de aspecto faltriquero, pretenecientes a la orden de *Las Ciarruan...* ya que según explicaron «*se va mucho el clarete*».

«Tragones y Mazporras»

El desfile continuaba, con cierta torpeza por las irrupciones inesperadas de grupos de automóviles incontrolados, y a medida que el ambiente se iba caldeando, las comparsas rivalizaban en ocurrencias acerca de la necesidad de salir de la OTAN.

Mientras los de la *Piritiritalt* encabezaban su escenificación de un salón de juego de los años 20 con una pancarta dirigida al presidente del Gobierno español: «*Felipe, totus no somos tontus*», los de San Francisco optaban por representar a la OTAN a través de la tabla redonda del rey Arturo, «*que ha venido en persona y con su señora*», aseguraban. Más en la cola, los del manifiesto contra la OTAN ofrecieron una expresiva escenificación de la situación política del país, donde no dejaron títeres con cabeza. Un poco después, las feministas de *Mamiki* encabezadas por una gran pancarta presentaban una original alternativa a las bombas convencionales. Y por último, la *movida* antimilitarista llegaba a su trance final con un espectacular montaje apocalíptico de *Tromin Ranutio* titulado *Tragones y Mazporras*, donde Reagan, González, Ardanza, Fraga y Arzallus aparecían como amenazadores *Rangers*, reinando sobre un futuro de tinieblas.

«Hi-Fi Sarri»

La palma de la originalidad en la reivindicación se la llevaron sin duda las gestoras pro-amnistía, cuyos integrantes disfrazados de bailes en los que podía leerse *Hi Fi Sarri*, emularon la huida de la cárcel de Martutene de Josebe Sarrionaindia, que, como se recordará, consiguió evadirse dentro de un altavoz. Y entre las críticas más puntuales se recordará la de la *Pinpilinpauxa* que decidió no disfrazarse «*de nada especial*» para protestar por el tipo de subvenciones municipales «*que este año, exigiendo un mínimo de 25 participantes por cada grupo, parecen beneficiar únicamente a las comparsas y fanfarrias, desfavoreciendo al ciudadano de a pie*».

Satíricos o ingenuos, los grupos participantes no olvidaron referirse en ningún caso a la actualidad más candente. Así, tuvo alusiones tanto al IVA como al SIDA y hasta al Challenger, cuyo fantasma se paseó ayer por la Gran Vía bilbaína en forma de microbus-lanzadera espacial, con un recorrido muy preciso: *Bilbao-Orbita Geoestacionaria*. Afortunadamente esta vez, el cohete no se desintegró en mil pedazos a los dos minutos de su lanzamiento, y sus tripulantes –del grupo Noski– llegaron sanos y salvos a su destino, o sea al Arenal, donde se procedió a brindar con una gigantesca botella de champán realizada por los fuegos artificiales de Caballer.

El ministerio fiscal recurrirá contra la sentencia por considerarla insuficiente

Mitigada condena para 'Farolín' y 'Zarambolas'

U. M.

El juicio oral del Carnaval concluyó con una suave condena de los acusados «Farolín» y «Zarambolas». La sentencia fue ampliamente protestada por el Ministerio Fiscal que pedía una condena a perpetuidad para «Farolín» Urbano Ruiz Laorden y «Zarambolas» Javier Ruiz Moreno, principalmente para este último, teniendo en cuenta sus múltiples chapuzas. Sin embargo, la unanimidad entre los miembros del jurado no fue absoluta. Una de sus señorías, Toño González Carrera, de profesión astronauta, quiso enviar a este pequeño ganso municipal, a ordenar el tráfico por los anillos de Saturno.

Urbano Ruiz Laorden llegó a la sala del juicio pisando fuerte y con un atrezo que parecía prestado por *Jack el holandés*, el capo de los bajos fondos de Urbiterra. Pero de nada le sirvieron sus trotes. El director de la banda municipal fue condenado por un jurado de hombres buenos a ser expuesto durante tres días en la fachada del Ayuntamiento, sin batuta y sin sombrero «*de no cumplirse*», añadía la sentencia, «*que se vaya con la música a otra parte*».

El otro acusado, Javier Ruiz Moreno «Zarambolas», sobre el que recaían graves acusaciones, como las de inducir a la policía municipal a multar cuanto coche viese en la calle «*exceptuando los aparcados en triple fila frente a los bateaikis*», fue condenado a ordenar los autos de choque durante la Aste Nagusia del próximo año y los dos siguientes. La sentencia fue acogida de mala gana por los fiscales que piensan recurrir ante el *supremo*. La protesta de los acusadores, sin embargo, encontró un eco especial en un astronauta, miembro del jurado que prometió hacer cuento pudiese para llevarse a «Zarambolas» en su próximo viaje a Saturno, con la idea de que comenzase allí una ordenación racional de los anillos.

Por lo demás, el juicio tuvo pequeñas alteraciones, principalmente provocadas por una señora de edad a la que le faltaban los dientes y le sobraban varios tragos de vino. El presidente de la sala, 'Averías', hizo sonar en varias ocasiones su martillo para tratar de poner orden ante el desconcierto ético provocado por la anónima y desdentada ciudadana. Hubo un momento, incluso, que el presidente amenazó con suspender la vista que prosiguió, más tarde, sin más alteraciones dignas de reseñar.

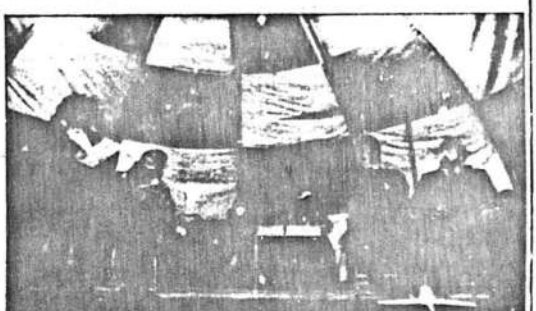

Letos, del grupo «Los Vulpes», fue la fiscal del «Zarambolas» Javier Ruiz.

Urbano Ruiz Laorden fue acusado por el implacable fiscal Herranz de dirigir una banda con batutas de contrabando. El acusado se defendió diciendo que «*porque tengo dinero. Antes lo hacía con las de la serrería de Julián*». Farolín, sin perder en un solo momento su compostura de guapito de cara y chulito de barrio, salió como pudo al paso de los múltiples cargos en su contra. Finalmente, *el único responsable de la banda*, como bien demostró el fiscal, resultó condenado.

El sumario de Zarambolas, compuesto por un dossier de más de un millón de páginas, se vio ante una sala expectante, mayoritariamente ocupada por los vecinos de la calle Esperanza. En un afán de buscar su reinserción social, el jurado determinó que le fuese entregado al delegado de la Policía Municipal un gorrito de hada con su correspondiente varita mágica y una grúa de miniatura con la que, en estos instantes, debe de andar ejercitándose por la Gran Vía.

FONDO DOCUMENTAL

En un ambiente festivo y con ausencia de incidentes, al igual que en la manifestación de San Sebastián

Mil personas pidieron en Bilbao la salida de España de la OTAN

Mil personas en Bilbao y varios centenares en San Sebastián se sumaron a las manifestaciones convocadas por los colectivos vascos por la paz y el desarme y apoyada por los partidos EE, PCE-EPK y el sindicato CCOO, en las capitales de Vizcaya y Guipuzcoa. Bajo el lema «OTAN NO», los manifestantes expresaron sus posiciones rodeados de un ambiente festivo y con ausencia total de incidentes.

E.I.

En la capital vizcaina, los participantes en la convocatoria de los *colectivos vascos por la paz y el desarme* formaron el símbolo de la paz mediante una cadena humana que se reunió en la plaza Moyua. En un ambiente festivo, los manifestantes corearon gritos contra la OTAN, el presidente norteamericano Ronald Reagan y Felipe Gonzalez, al tiempo que se soltaban globos y se formaban grupos que corrían por la plaza mientras coreaban distintas consignas.

Después de la concentración, los participantes en la protesta se dirigieron en manifestación hacia la plaza de España encabezados por una pancarta en la que se leía el slogan *«Salgamos de la OTAN»*. Tras recorrer la Gran Vía bilbaina, la marcha de protesta terminó con la lectura de un comunicado en el que los organizadores explicaron a los asistentes *«nuestra voluntad de decidir nuestro futuro»*, reivindicaron el derecho a mantener la esperanza de paz *«que parte de todos los pueblos»* y afirmaron que *«nos hemos ganado el referendum. Salgamos de la OTAN»*.

En los *colectivos vascos por la paz y el desarme* se agrupan distintas asociaciones como la *Asociación pro derechos humanos del País Vasco*, el colectivo *Itaca* -que se manifiesta en Bilbao cada vez que se produce una muerte violenta de cualquier signo político-, *Cristianos por el socialismo, Justicia y paz* y *Desarme eta bakearen alde* (grupo por la paz y el desarme).

En San sebastian

La convocatoria de San Sebastián fue secundada por varios centenares de personas que recorrieron el centro de la capital en la mañana de ayer. Tras una pancarta en la que podía leerse *«Demos una oportunidad a la paz. OTAN NO»*, los asistentes corearon diversas consignas y mantuvieron un tono festivo en todos los momentos de la protesta. La marcha estuvo dividida en dos bloques, en el primero de los cuales se podían ver pancartas firmadas por Euskadiko Ezkerra, con las inscripciones *«si quieres la paz, prepara la paz»* y *«OTAN for you»*. El secretario general de EE, Kepa Aulestia, y el parlamentario Xabier Olaverri se contaban entre los participantes en este bloque.

En un segundo grupo, encabezado por una pancarta firmada por el PCE-EPK con la inscripción *«OTAN NO»*, figuraba entre otros la dirigente comunista guipuzcoana, Lola Arrieta.

En una nota remitida a la Agencia EFE, el secretario provincial de las Juventudes Socialistas de Guipuzcoa explicó que *«las Juventudes Socialistas no se sumaban a esta convocatoria como organización. En el caso de que elementos particulares acudan a la convocatoria, han sido desautorizados por esta secretaría a portar ningún emblema ni las siglas de la organización»*. En la misma nota se adelanta que las Juventudes Socialistas tratarán el referendum sobre la OTAN en el congreso provincial que celebrarán el próximo día 22 de febrero *«y hasta entonces* -señala el secretario de las JJSS- *no realizaremos declaraciones al respecto»*.

Solana, de campaña

También en San Sebastián, el portavoz del Gobierno, Javier Solana, se dedicó a hacer campaña, esta vez a favor del voto favorable a la pregunta planteada en el referendum. En declaraciones a la agencia EFE, Javier Solana señaló que *«la tradicional posición del PNV en defensa de la integración en Europa influirá positivamente en el resultado del referendum en el País Vasco»*.

En el transcurso de un paseo por La Concha donostiarra, el ministro de Cultura se cruzó con alguno de los asistentes a la manifestación anti-OTAN y razonó que *«en esta campaña va a predominar la argumentación seria y sosegada, con razonamientos de fondo sobre la Alianza, antes que las protestas de la calle. Creemos* -afirmó Solana- *que tenemos argumentos de peso a favor de que los intereses nacionales se defienden mejor dentro de la Alianza y que la permanencia interesa a la mayoría de los ciudadanos»*.

En su paseo por San Sebastián, Javier Solana estuvo acompañado por el secretario provincial de los socialistas guipuzcoanos, José Antonio Maturana, el vicesecretario de los socialistas vascos, Juan Manuel Eguiagaray, el gobernador civil de la provincia, Julen Elorriaga, y otros dirigentes socialistas.

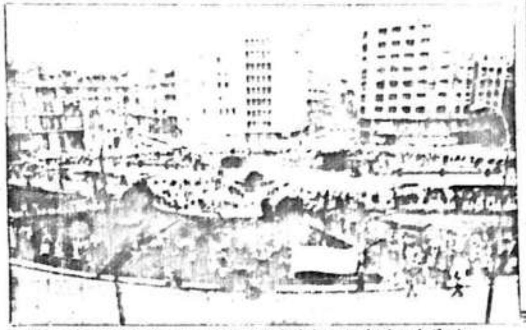

En Bilbao, los manifestantes formaron el símbolo de la paz en la plaza de Moyúa.

Movida anti-OTAN

La Movida anti-OTAN de Euskadi, compuesta por unos cien organismos populares, aprobó en una asamblea general el plan para su campaña ante el referéndum sobre la permanencia de España en la Alianza Atlántica, según informa la agencia Efe.

En vísperas del inicio, el próximo día 25, de la campaña del referéndum, la Movida anti-OTAN bajo el lema «Ahora ya el no, OTAN ez, irten eta kitto» ha convocado manifestaciones los días 22 y 23 en las capitales de Vizcaya, Guipuzcoa, Alava y Navarra y en pueblos de las dos primeras provincias.

A lo largo de ese fin de semana celebrará también asambleas provinciales para informar y explicar las líneas maestras de la campaña de estos colectivos y «para animar a votar el no», según anunció en un comunicado.

El plan de campaña de la Movida anti-OTAN, que tiene el objetivo de que «salga reforzado el movimiento antimilitarista y anti-OTAN», abarca la convocatoria y el apoyo de distintas movilizaciones, como será el «apagón estruendo» para el próximo día 10 de marzo en el País Vasco que se hará por diversos grupos anti-OTAN, y acciones contra el servicio militar obligatorio.

Este colectivo sacará un cartel base para la campaña con el lema «OTAN ez, vota no», divulgará comics y efectuará pintadas. También organizará actos centrales en Pamplona, Vitoria, Bilbao

Juan María Uriarte, obispo auxiliar de Bilbao

«La sensibilidad del Evangelio nos sitúa contra los bloques militares»

El obispo auxiliar de Bilbao, Juan María Uriarte, ha manifestado que «la sensibilidad del Evangelio nos sitúa en contra de los bloques militares» y que le «tendrían que convencer» de que la dinámica que generan «es un mal necesario». Las manifestaciones del prelado se produjeron en el transcurso de una reciente reunión informativa convocada para presentar el documento episcopal publicado con motivo de la Cuaresma.

Pedro Ontoso

Interrogado el obispo auxiliar sobre la polémica que ha venido suscitando el documento de los Secretariados sociales de las diócesis vascas y de Pamplona que abordaba el tema de la OTAN, y, más en concreto, sobre la distinta utilización que se está dando al Evangelio para sustentar argumentos a favor o en contra del documento, Juan María Uriarte afirmó que *«no cabe duda de que, en principio, la sensibilidad del Evangelio nos sitúa en contra de los bloques militares, la carrera de armamentos, la estrategia de la disuasión, cuya filosofía inspiradora es el miedo y la desconfianza mutua, y contra el expolio del Tercer Mundo a quien se le hace pagar las facturas del antagonismo entre el Este y el Oeste, y contra la militarización de la vida democrática. Lo que pasa es que de la aplicación de esos principios a la realidad práctica hay una diferencia»*.

«En la vida -continuó- *tenemos que aceptar a veces una tasa de impureza. ¿Cuál es la tasa de impureza que hay que pagar en este momento? Mi propia opinión, que no es la de los obispos vascos, soy más proclive a una aplicación más clara de esos principios. Por consiguiente, desde mi propia situación como cristiano tendría que tener razones muy serias para aceptar o tolerar una situación en la que mis decisiones favorezcan o consoliden la existencia de bloques militares, etc. Me tendrían que convencer de que es un mal necesario. Tengo que estar de acuerdo con los principios de que el Evangelio está en contra de todo esto»*.

No habrá documento conjunto

Las manifestaciones de Juan María Uriarte son el primer pronunciamiento del prelado vasco en torno al conflictivo debate sobre la Alianza Atlántica, después de que el episcopado de esta comunidad se desmarcara del documento que en su día publicaron los Secretariados Sociales. Al parecer, y según se ha adelantado en fuentes del Obispado bilbaino, no parece existir la intención de redactar una postura conjunta de los obispos vascos sobre el referéndum de la OTAN, cuando ya están en la calle las orientaciones de los Secretariados y el magisterio de la Conferencia Episcopal.

El arzobispo de Pamplona ya ha ratificado públicamente su apoyo al documento de los Secretariados y ha afirmado que *«la actitud pacifista y contraria a la carrera de armamentos y a la existencia de bloques militares antagónicos es buena y profundamente cristiana»* y que *«para todo cristiano será siempre un deber ser pacifista y trabajar por la paz»*.

Asimismo, Jose Antonio Pagola, vicario general del Obispado de San Sebastián, de gran influencia en esta institución y hombre de confianza de monseñor Setién, ha desarrollado en diferentes artículos lo que «escucha» en el Evangelio ante el próximo referéndum: *«Una invitación a recordar que nuestro 'bienestar europeo' se está consolidando a costa de esos pueblos cada vez más subdesarrollados y que la fabricación demencial de armamentos (también en España) seguirá impidiendo una solidaridad más efectiva con esos países que se mueren de hambre»*. *«Una llamada a defender otro clase de relaciones entre los pueblos, que no sea el enfrentamiento de bloques que se esconde tras la OTAN y el pacto de Varsovia»*.

El 'manifiesto' de los Colectivos

En esta misma línea se han manifestado los Colectivos Vascos por la Paz y el Desarme, que han difundido un «manifiesto» firmado por un numeroso grupo de ciudadanos, entre los que figuran más de una veintena de personas vinculadas a la Iglesia. El «manifiesto» contra los bloques y por la salida de la OTAN ha obtenido el apoyo, por ejemplo, de vicarios episcopales, delegados diocesanos, responsables de organismos eclesiales, teólogos del Instituto de Pensamiento Cristiano y Diálogo, y los miembros del Secretariado Social de la diócesis bilbaina, muchos de los cuales aportan su influencia y asesoramiento a la hora de establecer la línea de la diócesis.

Representantes cualificados del Colectivo y del Secretariado Social han intervenido durante los últimos días en una campaña de conferencias y debates en torno a la OTAN, en las que el *hilo conductor* ha sido la reprobación de los bloques militares y la estrategia de la disuasión y la opción por la «neutralidad activa». Una campaña de información y pedagogía ante el próximo *referéndum* que, si bien no ha sido respaldada oficialmente por el Obispado, la han alentado y protagonizado figuras de su *staff*.

Monseñor Uriarte, obispo auxiliar de Bilbao.

LOS OBISPOS Y EL REFERENDUM

Antonio Papell

MADRID. Como ya es habitual antes de todos los acontecimientos políticos de cierta trascendencia, los obispos españoles, agrupados en la Conferencia episcopal, han dado a conocer su opinión sobre el referéndum del día 12 de marzo.

Con una habilidad milenaria, la voz oficial del clero español ha apoyado las tesis conservadoras, pero sin llegar a comprometerse de un modo explícito -han dicho que el referéndum, si no se disipasen algunas ambigüedades, podría convertirse en una «verdadera manipulación»-, de forma que, sin desistir de llevar el agua a su molino democristiano, no han asumido compromiso alguno. Maquiavelismo se llama esta figura.

A lo que parece, ha hecho fortuna la actitud de no «mojarse» en la cuestión OTAN, y dejar que sea el pueblo el que cargue con toda la responsabilidad. No está mal que así sea, pero hay que tener en cuenta que el error -y el precio del error- está también en el debe de los hombres públicos, obispos incluidos.

Ciertamente, los obispos son la jerarquía de un grupo de presión -la Iglesia- constitucionalmente desvinculado del Estado, y que tiene, por tanto, perfecto derecho a expresarse como le plazca en cualquier coyuntura. Vistas, pues, las cosas objetivamente y a distancia, no habría motivo para analizar tan meticulosamente como han hecho los medios de comunicación el documento de los obispos. Pero la Iglesia, por razones históricas y sociológicas, tiene un peso específico notable en el seno de la sociedad. Y, de otra parte, la separación entre Iglesia y Estado no se ha hecho todavía una realidad en nuestro espíritu.

FONDOMOC

Manifestación de Bilbao con pancartas de políticos famosos.

En Vitoria fue quemada una bandera de EE. UU. frente a la sede del PSE-PSOE

Miles de personas se manifestaron contra la OTAN en el País Vasco

Miles de personas se manifestaron ayer en Bilbao, San Sebastián, Vitoria y otras localidades del País Vasco en contra de la permanencia de España en la Alianza Atlántica. En general, las manifestaciones se caracterizaron por su tono festivo. Con excepción de Vitoria, donde tuvo lugar la quema de una bandera, no hubo incidentes.

Varios miles de personas se manifestaron en la tarde de ayer en Bilbao en contra de la permanencia de España en la Alianza Atlántica y en favor del «no» en el referéndum del próximo 12 de marzo.

Los manifestantes se concentraron pasadas las 18,30 horas en la bilbaína plaza de Indauchu, donde iniciaron un recorrido que finalizó en el Arenal, sin que en ningún momento se registrasen incidentes.

Encabezaba el grupo una gran ikurriña y, tras ella, numerosas pancartas firmadas por Herri Batasuna, Movimiento Comunista de Euskadi (EMK), Liga Comunista Revolucionaria (LKI), Movida Anti-OTAN, Partido Socialista de los Trabajadores (PST), Partido Humanista de Euskadi -PH-, Asamblea de Mujeres de Vizcaya (BEA) y otros grupos, todos ellos contrarios a la OTAN.

Entre los manifestantes desfilaron varias fanfarrias, que entonaron cánticos antimilitaristas, un gran dragón, un tanque portando el anagrama de la Alianza Atlántica, muñecos gigantes y figuras que caricaturizaban a políticos como Ronald Reagan, Manuel Fraga, Felipe González y Xabier Arzallus.

A lo largo del recorrido se escucharon diversas consignas contra la represión y la Alianza Atlántica, en favor de la amnistía y frases como «policías, militares, parásitos sociales» y «*somos guapas, somos listas, somos antimilitaristas*», coreada esta última por las integrantes de la Asamblea de Mujeres de Vizcaya.

Los manifestantes repartieron a su paso distintos comunicados, en los que se denunciaba «*una intervención estadounidense más directa contra el pueblo vasco, con unas consecuencias en los órdenes político, económico, policial, militar y diplomático que agravarán sin duda la conquista de nuestros legítimos derechos nacionales*».

«*El imperialismo, como sistema económico mundial, es el responsable de las guerras, el hambre y la miseria que vive la sociedad. No habrá paz ni reparto igualitario de la riqueza que producimos si no derrotamos al imperialismo*», se subrayaba en otro escrito.

Muñecos y cabezudos en San Sebastián

Asimismo, varios miles de personas se manifestaron contra la OTAN en tono festivo por las calles céntricas de San Sebastián.

La marcha, que se realizó bajo la lluvia, iba encabezada por una pancarta en la que se leía «*OTAN ez Euskal Herria bai*» (OTAN no, País Vasco, sí) y «*EL día 12 vota no*».

Dos muñecos de grandes dimensiones y varios cabezudos animaban la manifestación en la que un grupo de asistentes portaba un miall de cartón.

Los manifestantes han coreado frases contra la OTAN, el servicio militar y la Policía y otros a favor de la independencia de Euskadi y la amnistía.

También, unas 500 personas participaron en Irún (Guipúzcoa) por el mismo motivo, apoyada por la «Movida Anti-OTAN» y por Herri Batasuna.

2.500 asistentes en Vitoria

Más de dos mil personas, predominantemente jóvenes, respondieron ayer a la convocatoria de manifestación realizada por el colectivo anti OTAN de Vitoria. La comitiva de manifestantes, precedida de una pancarta en la que se leía la frase «*Euskadi bai, OTAN ez*», recorrió el centro de la ciudad durante una hora sin que surgieran incidentes. Varios manifestantes dejaban colgar de sus espaldas carteles críticos para el Gobierno central y en particular para su presidente, a quien se dirigieron gritos de desprecio y rechazo. Una unidad de la Policía Nacional avanzó detrás de la marcha durante todo el recorrido, pero no intervino, a pesar de que al final recibió insultos y gritos de reproche, y tampoco en el momento en que los que marchaban en cabeza de la manifestación procedieron a quemar una bandera norteamericana de papel, que, por cierto, fue arrastrada por los que abrían el desfile desde que comenzó el acto. La quema tuvo lugar frente a la sede de la Agrupación Socialista de Alava, mientras se coreaban gritos sobre el PSOE y el GAL.

Margen Izquierda

En Sestao, pasada la una del mediodía, cerca de 100 personas partieron desde la plaza en manifestación por todo el pueblo, coreando consignas en contra de la OTAN y de Felipe González.

El acto, en el que también se escucharon gritos de «*amnistía*», finalizó con la lectura de parte del manifiesto «*por la paz y la soberanía nacional de Euskadi*», cuyos autores, al igual que en el resto de las poblaciones, habían convocado la protesta.

En la localidad costera de Santurtzi, medio millar de personas solicitaron, a las 18 horas, la salida de España de la OTAN y los organizadores de la manifestación, a la que se unieron la «*movida anti-OTAN*» y los comités por la paz, hicieron un llamamiento a secundar todas las movilizaciones contra la Alianza.

También en Portugalete, sobre las 20 horas, un grupo compuesto por 200 ó 300 personas recorrió diversas calles de la localidad con carteles contrarios a la OTAN.

Los cerca de 500 baracaldeses que acudieron a la manifestación que se celebró en la localidad, al igual que las anteriores de rechazo a la OTAN, pudieron contemplar en la Herriko Emparantza una película antimilitarista titulada «*El juego de la guerra*». En estos actos, en los que se calificó a la OTAN como «*el brazo armado del imperialismo yanqui*» no se registró ningún tipo de incidentes.

tra la suspensión de algunas actividades profesionales.

Poder Judicial y del Consejo General del Poder Judicial

Presentada en Bilbao la «movida anti-OTAN»

BILBAO. Efe. Los diversos grupos populares que integran la llamada «Movida anti-OTAN» presentaron ayer, en Bilbao, su campaña sobre el referéndum en un acto al que asistieron, según los convocantes, unas 500 personas.

En la asamblea se analizó el contenido político de la campaña de la «Movida anti-OTAN», calificado por sus integrantes como «una crítica radical y global» y con un contenido «utópico, desafiante y corrosivo».

La «Movida anti-OTAN» sacará diversos carteles, entre los que está la caricatura de una boda entre el presidente norteamericano, Ronald Reagan, y Felipe González con el lema «Alianza Atlántica ez. Gustadi, solfara y sin compromiso».

Este colectivo convocará charlas y mítines en Vizcaya, entre los que destaca «el acto central que celebrará el día 7 de marzo, en Bilbao, y un mitin «internacionalista» el 2 de marzo, con la asistencia de miembros de diversos países europeos, de Centroamérica y de Chile.

FONDOMOO

Miles de personas se manifiestan por las calles de Madrid en contra de la Alianza Atlántica

AGENCIAS

Madrid. — Una manifestación contra la OTAN recorrió ayer las calles de Madrid durante más de dos horas, encabezada por representantes de organizaciones pacifistas de toda España y por Marcelino Camacho, secretario general de CC OO.

La Coordinadora Estatal de Organizaciones Pacifistas (CEOP) cifro los asistentes en 750.000 y el Gobierno Civil dijo que habían sido 120.000.

La «marcha a Madrid» estuvo encabezada por una pancarta en la que se leía «por la Neutralidad, OTAN no, bases fuera» en cinco lenguas (castellano, catalán, vasco, gallego y bable). Llevaban la pancarta representantes de todas las organizaciones pacifistas integradas en la CEOP, claramente identificables por sus colores regionales en gorros y bufandas.

Los grupos anti-atlantistas, encabezados por la CEOP y la Plataforma Cívica para la salida de la OTAN, que preside el escritor Antonio Gala, quisieron convertir esta marcha en la más multitudinaria de su campaña por el voto negativo en el referéndum.

Una de las pancartas más aplaudidas fue la que llevaban militantes del PSOE, que decía «militantes del PSOE por la paz. No a la OTAN». En el grupo colocado bajo ella destacaban los tres miembros del PSOE que el jueves anunciaron que harán campaña a favor del «no» en el referéndum junto a la Plataforma Cívica para la salida de la OTAN.

Valoraciones

Al término del recorrido habló el historiador británico Edward Thomson, que leyó un comunicado de apoyo de la «Campaña para el desarme nuclear» y afirmó que la posible salida de España de la Alianza será un «gran salto» para que en otros países se plantee la posibilidad de un referéndum.

José Acosta, presidente de la Federación Socialista Madrileña hizo una valoración de la manifestación —que calificó de «importante»— e indicó que «ha sido muy clarificadora».

Según Acosta, los convocantes «dejaron claro esta vez que su modelo de política exterior no es el del Gobierno y han expresado su rechazo de la Comunidad Económica Europea, es decir, de la Europa política, económica y de las libertades».

Esto es importante para que todos nos entendamos —según el presidente de la FSM—, porque dejaron ver cuál es su verdadera posición de no a Europa.

Añadió Acosta que «el concepto de neutralidad es muy legítimo», pero —añadió— «ahora deberán ir un poco más allá y explicarle al ciudadano cuánto cuesta eso, cuánto cuesta defender la integridad fuera de la Alianza Atlántica».

Dimisiones socialistas

También se han producido expresiones en contra de la Alianza Atlántica por parte de afiliados al PSOE en Cataluña, donde la ejecutiva de la agrupación local del PSC de Blanes (Gerona) presentó la dimisión por no estar de acuerdo con la postura de su partido en el tema de la Alianza.

Los miembros de la ejecutiva de Blanes dimitieron de sus cargos sin darse de baja del partido, porque consideran que no es el momento oportuno.

Por otro lado, las diferencias entre «ies», un 25,2 y «noes», un 34,2, en la intención de voto en el referéndum del 12 de marzo han disminuido a favor de los primeros, según una encuesta del instituto ALEF, que publicó ayer «El País».

Los votos afirmativos han restado a los negativos nueve puntos porcentuales, respecto a la encuesta publicada hace quince días, al situarse ahora en 25,2 por ciento frente al 34,2.

En la anterior encuesta, elaborada entre los días 2, 3 y 4 de febrero, los pronunciamientos favorables al «sí» fueron el 21 por ciento, mientras que los «noes» se elevaban al 39 por ciento.

«El País» resalta que la subida de las intenciones favorables a la Alianza proceden, en gran medida de haber restado intenciones de voto favorables al «no», ya que el porcentaje de indecisos y de abstencionistas (17,9 y 19,1, respectivamente) se mantiene en los niveles de la consulta anterior.

Votar sí, votar no

Manuel Fraga, presidente de Alianza Popular, aseguró ayer en un mitin celebrado en un cine de Almería, abarrotado de público, que votar sí en el referéndum sobre la OTAN es «votar a un Gobierno que nos ha engañado y votar no es hacerle el juego a los comunistas».

Preguntado en su encuentro con los periodistas sobre los datos de los sondeos sobre la intención de voto de los militantes de AP que se dirigen hacia el no, Fraga declaró que esperaba que en la campaña se pudiera corregir esta tendencia.

Señaló que el referéndum iba a costar unos 8.000 millones de pesetas al erario público.

La campaña sobre el referéndum de la OTAN se ha visto cuajada de intervenciones a favor y en contra de la permanencia, más las últimas que las primeras. Mientras una manifestación multitudinaria recorría las calles de Madrid, cuatro ministros trataban de buscar votos afirmativos.

BETARGI

Las manifestaciones en contra de la OTAN proliferan a medida que se acerca la fecha del referéndum.

FONDOMOO

Cuatro ministros hacen campaña a favor del «sí»

Madrid. — Cuatro ministros del Gobierno participaron ayer en actos políticos para defender el voto favorable a la permanencia de España en la Alianza Atlántica.

El ministro de Trabajo, Joaquín Almunia, anunció que «ya existe un acuerdo para disminuir la presencia de tropas americanas en España si el referéndum del 12 de marzo es favorable al Gobierno».

Joaquín Almunia se refirió a nuestra presencia actual en Europa como solidaria en todos los aspectos sociales, económicos y de defensa.

«Si los españoles les decimos a los países europeos que no queremos ser solidarios con sus problemas de defensa puede suceder que después estos países no quieran ser solidarios con nuestros problemas en la agricultura, o de tecnología en la industria», afirmó el ministro.

El ministro de Asuntos Exteriores, Francisco Fernández Ordóñez, advirtió en Pozuelo sobre las consecuencias que puede tener el «no» en el referéndum OTAN.

El titular de Exteriores dijo que «es absurdo votar en contra de las propias ideas por hacer daño al Gobierno, pues quienes pierden son los españoles, que en un proceso de muchos tiempo nos costaría recuperar la credibilidad que ahora tenemos».

El «no» tendría, aseguró, un efecto moral incalculable y quien diga que no va a pasar nada «no sabe lo que es el mundo».

«Sin el franquismo estaríamos en la OTAN»

En otro acto político celebrado en Vallecas, el ministro de Educación, José María Maravall, dijo que si no hubiera existido el franquismo, la consulta sobre la permanencia en la Alianza Atlántica sería innecesaria.

«Hay una cosa que los viejos socialistas saben bien y es que si en España no hubiera existido Franco, si no hubiera habido franquismo en España, no tendríamos ahora este debate, porque España, con los demás países europeos democráticos, formaría parte de la Alianza desde 1949, que era lo que había exigido Prieto».

Reconoció Maravall que el PSOE ha cambiado de actitud pero —dijo— «es lícito cambiar de postura cuando los datos que están sobre la mesa sobre los intereses de la nación le obligan».

El ministro de Cultura, Javier Solana, dijo en Móstoles que, «si merece la pena compartir el destino de Europa en la CEE, «merece también la pena defenderlo» en la Alianza Atlántica.

El ministro recalcó que el Gobierno hará «lo que los ciudadanos quieran» y apeló a su compromiso «en la lucha por la paz y la distensión, la solidaridad y el progreso», sin delegar «en los políticos y militares».

Solana, para quien la derecha «prefiere quedarse ciega si quedándose así puede sacar un ojo al PSOE», dijo que el Gobierno y el partido se sienten «bastante acompañados en Europa, incluso por los comunistas».

CAMPAÑA SOBRE LA ALIANZA ATLANTICA

Un grupo de militantes socialistas se integró en la manifestación

Cientos de miles de personas participaron en la marcha sobre Madrid contra la OTAN

Cientos de miles de personas se manifestaron ayer en Madrid en contra de la permanencia de España en la OTAN y en favor del «no» en el referéndum del próximo 12 de marzo. La suelta de una paloma dio inicio al recorrido de la «marcha por la paz» a cuya cabeza se situaron los portavoces de la Coordinadora Estatal de Organizaciones Pacifistas (CEOP). Los manifestantes portaban numerosas banderas de las diversas comunidades autónomas y una pancarta en las lenguas de las distintas autonomías presidía la concentración con el lema: «Por la neutralidad, OTAN no, bases fuera, vota no».

Rafael Herrero

MADRID. Colpisa. Carlos Otamendi, portavoz de la CEOP, organización convocante de la marcha, cifró en 750.000 el número de manifestantes, a su juicio *«el acto más multitudinario de cuantos hemos celebrado»*, aunque según los primeros datos estimativos de la delegación del Gobierno en Madrid habían participado unos 120.000 manifestantes. El inicio real de la concentración tuvo lugar en la plaza de San Bernardo, donde se encontraba una gran pancarta de la Coordinadora Pacifista que encabezaba el acto. La pancarta rezaba *«Por la neutralidad OTAN no. Bases fuera»*, y estaba escrita también en vasco, catalán, gallego y babel.

El grupo estaba encabezado por los portavoces de la Coordinadora en varias regiones españolas, así como por Marcelino Camacho, Carlos Otamendi, Agustín Moreno y los dirigentes de CC.OO., Ramón Julián Ariza y Antonio Gutiérrez. Disfraces de conocidos políticos, muñecos gigantes, fantasmas y charangas protagonizaron la variopinta más larga de la marcha, que, como en anteriores ocasiones, estuvo caracterizada por su tinte festivo y reivindicativo. Tras la pancarta central se congregaban los principales líderes de los grupos integrados en la Plataforma Cívica por la Salida de la OTAN, que presidía Antonio Gala, y decidió sumarse a la convocatoria pacifista. Gerardo Iglesias, Ramón Tamames y el dirigente del PASOC, Alonso Puerta, se encontraban en esta zona de la manifestación, al igual que conocidos personalidades del mundo de la cultura y el espectáculo, como Imanol Arias y Pastora Vega, y los intelectuales Carlos París y Javier Sádaba.

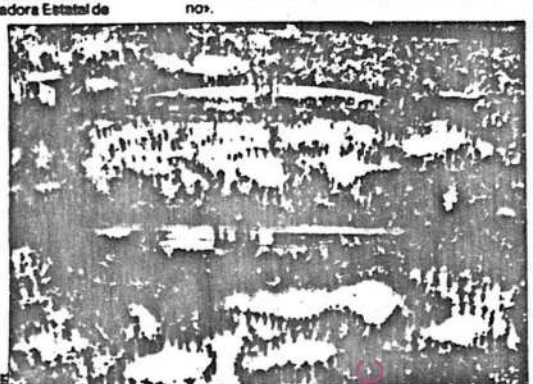

Aspecto que ofrecía una de las calles del recorrido de la «marcha sobre Madrid» realizada ayer contra la permanencia de España en la OTAN.

De las comunidades autónomas

Los carteles alusivos a la OTAN y las consignas antiatlantistas aderezaron el recorrido de la marcha, que concluyó en la plaza de Colón. Las consignas más coreadas fueron *«Ni OTAN, ni bases, ni hostias militares»*, *«OTAN no, bases fuera»* y *«Así, así, así un paso atrás, el referéndum lo vamos a ganar»*. En la concentración destacaban decenas de pancartas de movimientos pacifistas y partidos políticos de diferentes comunidades autónomas, cuyos simpatizantes llegaron a Madrid en los trenes y autobuses fletados especialmente para esta ocasión.

Al término de la marcha, Rafael Grasa, dirigente de la Coordinadora por el Desarme y la Desnuclearización Tuya, de Cataluña, leyó un comunicado en nombre de las organizaciones convocantes en un podio instalado en la plaza de Colón en el que abogó por la neutralidad «como opción solidaria con la humanidad y como camino para acabar con los bloques militares». El representante pacifista dijo que esta postura es solidaria *«con la Europa del Este y la del Oeste»* y retó públicamente a Felipe González o a otros miembros del Gobierno a que discutan públicamente sus razones.

Saludo a los socialistas presentes

Rafael Grasa dedicó un saludo a los militantes del PSOE que, encabezados por Francisco Sánchez Ramos, ex decano de la Facultad de Ciencias de la Información, participaron en la manifestación con una pancarta que rezaba *«Socialistas del PSOE por la paz. No a la OTAN»*. Como colofón, el portavoz de la CEOP criticó la forma en que el Gobierno *«ha desnaturalizado la consulta»* y alentó a los manifestantes a no cejar en su empeño pacifista, *«porque en los tres cuatro últimos días nos van a bombardear por televisión y no vamos a poder insertar»*.

Con anterioridad intervino en el acto el historiador inglés y líder del movimiento pacifista europeo E. P. Thompson, quien dijo que *«los ojos de los pacifistas del mundo están puestos en España. Si España es leal a sí misma, entrará como un líder más en los países que buscan la paz mundial»*.

Thomson afirmó que la posible salida de España de la OTAN será un «gran salto» para que en sus países se plantee la posibilidad de un referéndum.

Los gritos contra el Gobierno y contra el presidente norteamericano, Ronald Reagan, fueron los más coreados a lo largo de la marcha.

Francisco Sánchez Ramos dijo, con lágrimas en los ojos, que la había emocionado el apoyo de los manifestantes y que con su acción ese *«ha salvado la honra del partido»*.

Disminuye la ventaja de los partidarios del «no» en las últimas encuestas

P. C. Z.

MADRID. Las últimas sondeos realizados sobre la intención de voto de los españoles ante el referéndum OTAN del 12 de marzo reflejan un paulatino aumento de los partidarios del «sí» a la propuesta del Gobierno socialista, aunque los «noes» siguen por delante entre cuatro y nueve puntos porcentuales. La encuesta del instituto ALEF, publicada por el diario *«El País»*, señala que los partidarios del «no» alcanzan el 34,2 por ciento, frente a un 25,2 de votos afirmativos, un 17,9 para la abstención y un 19,1 en el apartado de no sabe, no contesta. Este sondeo fue realizado entre los días 18, 19 y 20 de febrero y, comparándolo con otro cumplimentado los días 2, 3 y 4 de febrero, también del instituto ALEF, representa un aumento de los partidarios de votar afirmativamente a la pregunta del Gobierno de 4,2 puntos porcentuales, en detrimento de los «noes» que han perdido, en este período de dos semanas, 4,8 puntos. Las abstenciones no han sufrido alteraciones relevantes y se mantienen en torno al 18,5 y 17,9 por ciento.

Estos datos se aproximan a la tendencia de voto que hacía público el CIS (Centro de Investigaciones Sociológicas) que da un 31 por ciento de «noes» frente a un 27 de «síes», cuatro puntos de diferencia. Este sondeo fue realizado entre los días 15 y 19 de febrero y muestra un cambio sensible en relación con la encuesta realizada por el CIS entre los días 18 y 25 de enero que indicaban una superioridad de los votos afirmativos (33 %) ante los negativos (30 %), pasando los indecisos de un 37 % de entonces a un 29 % de ahora.

Bando de alcalde socialista a favor del voto negativo

ALCARRAZ (Lérida). Efe. El alcalde socialista de la población leridana de Alcarraz, Santiago Mas, ha redactado el primer bando en España en el que solicita a todos sus convecinos el voto negativo en el referéndum de la OTAN.

El bando, que ha sido aprobado por mayoría en un pleno celebrado el pasado día 7, es el primero que se hace en este sentido en el Estado español, según dijo el propio alcalde.

Tras la aprobación del bando, Santiago Mas comunicó que no tenía miedo a las represalias que su partido pudiera tomar contra él. *«Ellos sabrán lo que hacen»*, dijo.

Mas recuerda que el salazarismo de Portugal, la Grecia de los coroneles, así como la actual Turquía, fueron admitidos sin ningún problema en las estructuras de la OTAN.

A juicio del alcalde de Alcarraz, este bando antiatlantico colabora en la lucha contra el armamentismo, por lo que, finalmente, pide a los vecinos que *«con su voto negativo vayan contribuyan a la neutralidad y a la paz mundial»*.

Por otra parte, la ejecutiva de la agrupación local del PSC de Blanes (Gerona) presentó la dimisión por no estar de acuerdo con la postura de su partido en el tema de la OTAN, aseguró Joan Sureda, secretario local saliente.

Los miembros de la ejecutiva de Blanes dimitieron de sus cargos sin darse de baja del partido, ya que consideran que «no es el momento oportuno», dijo Joan Sureda.

Fernández Ordóñez: «El 'no' causará un efecto moral incalculable»

Almunia: «Hay un acuerdo para reducir las tropas USA si triunfa el Gobierno»

Cuatro ministros participaron ayer en actos políticos para defender el voto favorable a la permanencia de España en la Alianza Atlántica. El ministro de Trabajo, Joaquín Almunia, anunció que ya existe un acuerdo para disminuir las tropas americanas en España si el referendum del 12 de marzo es favorable al Gobierno.

ALCOBENDAS (Madrid). Efe. El ministro de Trabajo, Joaquín Almunia, anunció ayer que *«ya existe un acuerdo para disminuir la presencia de tropas americanas en España si el referéndum del 12 de marzo es favorable al Gobierno»*.

Joaquín Almunia participó en un acto convocado por el PSOE en Alcobendas (Madrid), para explicar las razones del Gobierno en favor de la permanencia de España en la Alianza Atlántica en los términos propuestos en la pregunta.

Según el ministro de Trabajo, las opciones que se barajan en el referéndum son reforzar a Europa en el seno de la Alianza Atlántica o, en caso de la salida de España, que los Estados Unidos mantengan su posición hegemónica.

«Si los españoles les decimos a los países europeos que no queremos ser solidarios con sus problemas de defensa puede suceder [illegible] después, estos países no quieran ser solidarios con nuestros problemas en la agricultura, o de tecnología en la industria», afirmó el ministro.

Dijo que hay más facilidades para exportar y contamos con inversiones que no se producen fuera de países de la Alianza.

«Fraga Iribarne no puede estar en desacuerdo con que disminuya la presencia de soldados americanos en España y con la desnuclearización de nuestro territorio», dijo el ministro, que se refirió también a la posible integración en el mando militar como negativa para nuestros intereses sobre Gibraltar.

Ordóñez: «En caso de conflicto no hay 'pacifistas'»

El ministro de Asuntos Exteriores, Francisco Fernández Ordóñez, dijo ayer en Pozuelo (Madrid) que en épocas de conflicto «desaparecen» los pacifistas.

Fernández Ordóñez habló de las razones para la permanencia de nuestro país en la Alianza Atlántica, donde efectuó un llamamiento a la participación responsable en la consulta del 12 de marzo.

Fernández Ordóñez puso el ejemplo de una gran manifestación pacifista en Londres, muy poco antes de la guerra de las Malvinas, y cómo nadie se oyuso después a ese conflicto anglo-argentino.

El titular de Exteriores indicó que *«es absurdo votar en contra de las propias ideas por hacer daño al Gobierno, pues quienes pierden son los españoles, que en un proceso de mucho tiempo nos costaría recuperar la credibilidad que ahora tenemos»*.

Fernández Ordóñez resaltó que el «no» va a causar *«un efecto moral incalculable»* y quien diga que no va a pasar nada, *«no sabe lo que es el mundo»*.

El ministro de Trabajo y Seguridad Social, Joaquín Almunia durante el acto celebrado en Alcobendas en la campaña por el «sí» a la OTAN.

Fondo Documental

PUNTO Y HORA 425
28.2.86 20-21

Sprint final del referéndum contra la OTAN

FONDO MOC

Mitxel Urriza

La campaña por la salida del Estado español de la OTAN ha venido a convertirse en una carrera que, si bien hasta ahora ha tenido un carácter «de fondo», los participantes están llegando ya a la meta y, en consecuencia, se avecina inevitablemente el esprint final, un esprint en el que todos deberán echar el resto.

El fin de semana pasado sonó la campana que anuncia la última vuelta y, la verdad, sonó alto y fuerte. Cientos de miles de personas se sumaron el domingo a la marcha sobre Madrid convocada por la Coordinadora Estatal de Organizaciones Pacifistas (CEOP). Los organizadores hablaban de setecientas cincuenta mil personas y, al margen de cualquier polémica en torno a las cifras, diversos medios no han dudado en calificarla como la mayor concentración humana registrada desde que se produjeron las protestas contra el intento de golpe de estado protagonizado por Tejero.

Miles de personas, con el Manifiesto

Durante el fin de semana, también en Euskal Herria miles de personas se echaron a las calles de pueblos y ciudades para decir no a la OTAN, contra el imperialismo yanki y por la soberanía nacional. Estas convocatorias, surgidas por iniciativa del Manifiesto, con el apoyo de la Movida y otros organismos, abrían una nueva fase en la campaña que hasta ahora ha desarrollado el colectivo impulsor de esta iniciativa popular. Hasta el fin de semana pasado, la labor del Manifiesto había consistido fundamentalmente en extender, a través de actos informativos, la sensibilidad anti-OTAN entre la población, desde un punto de vista abertzale. El fin de semana pasado marcó el punto de inflexión en las movilizaciones de masas que promoverá la izquierda abertzale hasta el referéndum.

Pero, como es sabido, en la carrera del referéndum no participan sólo los grupos anti-OTAN. El Gobierno —estos corren contrarreloj— parece que ha perdido los papeles y ya no sabe qué hacer para acallar la oposición. Felipe González y Alfonso Guerra cada vez se despiertan más amenudo después de haber sufrido con la pesadilla de un horripilante —y, lo que es más importante, cada vez más probable— «no».

La tele, espejo del nerviosismo del Gobierno

Este nerviosismo es lo que explica el abuso que realiza el PSOE de la televisión española. No es que con ocasión del referéndum el Gobierno utilice la televisión de forma más partidista de lo que lo hace habitualmente, no. Lo que sucede es que durante los últimos tiempos esa utilización se manifiesta de forma tan burda que incluso podría volverse contraproducente para ellos. En este sentido es reseñable la censura de una canción contra la OTAN a la que fue sometido el cantautor Joaquín Sabina en el espacio que se le dedicó el domingo por la noche. Parece ya cosa de chiquillos y, más aún, teniendo en cuenta que Sabina

a hecho al PSOE algún que
or.
asada del telediario del do-
fue un claro ejemplo de ello
otras perlas, el locutor, tras
Herri Batasuna, se sintió en
ación de añadir el latiguillo
alición cercana a ETA mili-

ste contexto debe analizarse
isión de Herri Batasuna de
acios informativos que legal-
le corresponden en los
de difusión estatales. De
ormas, tal y como puso clara-
de manifiesto Jon Idigoras,
ar de todo, nuestra coalición
presente y defenderá el 'no'
os los sitios donde tenía pre-
acerlo».

en la lengua del imperio

bién «Egin» ha sufrido la dis-
ación —una pataleta de impo-
al fin y al cabo— a la hora de
ir la publicidad oficial sobre
réndum. Tampoco es la pri-
vez. Hace unas semanas nos
privados de la información
el voto por correo. En este
, resulta curioso el cúmulo de
ades que se plantean esta vez
ra de votar por correo, frente
ropaganda que se ha despleg-
gado en otras ocasiones. Por lo demás, esta discriminación no aporta ninguna novedad sustancial. Los lectores de «Egin» —sociológicamente incluídos dentro de la izquierda abertzale— tienen aprendido desde hace mucho tiempo que para el Estado español son, no ya ciudadanos de segunda clase, sino enemigos a combatir.

Dentro de este capítulo de agresiones merece mención especial la que hace referencia a la imposibilidad de utilizar papeletas en euskara a la hora de votar en el referéndum. Frente a la conformidad inicial de la Junta Electoral de las Vascongadas, los gobernadores civiles interpusieron recurso y el fallo les ha resultado favorable. Es decir, se puede votar sí; incluso, se puede votar no, pero siempre en la lengua del imperio.

La incógnita de la base del PNV

Por otra parte, la argumentación utilizada para desechar la utilización del euskara es tan burda como el propio planteamiento del referéndum. Pero, cuidado, esto no debe hacer caer al electorado en el abstencionismo pues con esta prohibición, independientemente de seguir la línea tradicional de agresión a todo lo vasco que caracteriza la trayectoria del PSOE, lo que se pretende es que se queden en casa sectores de votantes potencialmente inclinados hacia el «no».

En este caso ni siquiera han podido esgrimir el argumento de la supuesta discriminación al no euskaldun. Habrá que esperar, pues, a ver qué cuento chino se inventa Jauregi la próxima vez que reciba en Los Olivos a los Gereño boys.

A lo largo de la semana, otra noticia directamente relacionada con la OTAN ha saltado a los medios de comunicación. El Ayuntamiento de Gasteiz, Cuerda a la cabeza, solicitó el no a los gasteiztarras. Eran conocidas las posturas de Garaikoetxea y otros líderes del llamado sector crítico del PNV, pero hay que reconocer que esta invitación ha sido muy fuerte, fortísima. Hay quien no tiene ninguna duda respecto a que Cuerda no será alcalde de la capital de Araba en las próximas municipales —lo de la OTAN, desde luego, no sería más que un dato—. De todas formas, el tiempo dará claves para analizar más acertadamente este hecho.

FONDO MOC

El 60% de los consultados del PNV y el 43% del PSOE se declaran contrarios a la permanencia en esta organización

Un 70% del electorado votará «no» a la OTAN en el País Vasco, según una encuesta de IPES

Un 70 por 100 de los votantes del País Vasco y Navarra votará «no» a la permanencia de España en la OTAN en el referéndum convocado por el Gobierno, según la encuesta realizada por el Instituto para la Promoción de los Estudios Sociales (IPES, cuyos datos fueron expuestos ayer en Bilbao. Por los resultados de esta encuesta, entre las personas que ya tienen decidido votar sólo un 15 por 100 está a favor de la permanencia en la OTAN, mientras que un 14 por 100 aún no sabe cual será el sentido de su voto.

ASISTENCIA DECIDIDA

Sí a la OTAN	15 %
No a la OTAN	70 %
Voto en blanco	1 %
No sabe aún	14 %

DECISION DE ASISTENCIA

Irá a votar	70 %
No irá a votar	13 %
Indecisos	17 %

Angeles Solis

La encuesta se realizó el pasado día 24 de febrero a 1.172 personas de Navarra y el País Vasco, y sus autores señalan en la ficha técnica que tiene un nivel de confianza de un 95 por 100.

«A dos semanas del referendum –dice el analista del instituto IPES– *la decisión de asistencia a las urnas resulta muy alta y relativamente baja la indecisión. Aparece también muy definida la decisión de no votar.* Al primer apartado le corresponde un 70 por 100, al segundo un 17 por 100 y al último un 13 por 100. Sin embargo, el día que se realizó la encuesta existía un porcentaje alto de votantes –30 por 100– que se declaraba aún sin opinión. Para IPES, esta situación en la que muchos de los que han decidido ir a votar aún no saben que es lo que van a votar refleja el estado del debate sobre la OTAN.

Con independencia de que vayan a votar o se vayan a abstener, el 68 por 100 de los encuestados se pronuncia por un «no» a la OTAN frente a un 12 por 100 que se pronuncia por el «sí».

Considerando que efectivamente y según lo indicado en este muestreo, en el País Vasco y Navarra acudiera a las urnas un 70 por 100 del electorado, los resultados del referendum en esta zona geográfica serían: «sí» a la OTAN, 15 por 100; «no» a la OTAN, 70 por 100; voto en blanco, 1 por 100; y «no sabe aún», 14 por 100. Entre los que aún no han decidido si irán o no a votar, el 5 por 100 se muestra favorable a la OTAN, el 23 por 100 en contra y un 72 por 100 contesta que no sabe.

La encuesta también tiene en cuenta cuál es la opinión de los que afirman que no van a votar, entre los que un 42 por 100 están en contra de la OTAN, un 8 por 100 a favor y un 53 por 100, no sabe.

«Desde el punto de vista de la sociología política resulta muy interesante –dice IPES– el 42 por 100 de los que, teniendo una opinión hecha, no piensa votar. Y también ese grupo que no sabe si votará porque no tiene una opinión hecha sobre la OTAN: el 72 por 100 de los que aún no lo tienen decidido, que representa un 12 por 100 del cuerpo electoral. Es este pequeño grupo el más influenciable por la campaña ahora en curso. Para también resulta el sector de los indecisos más difícil de arrastrar a las urnas.

Partidos políticos y edades

La decisión de ir a votar según el voto por partidos políticos señala que si acudirán el 64 por 100 de los encuestados del PNV, el 80 por 100 del PSOE, el 95 por 100 de HB y el 80 por 100 de EE. Un 54 por 100 de los consultados ocultó el partido al que votaba.

¡ La opinión sobre la OTAN, con independencia de la decisión de votar o no votaren el referéndum, según los principales partidos políticos, es mayoritariamente contraria a la permanencia en la OTAN, postura que tener el 60 por 100 de los consultados del PNV, el 43 por 100 de los del PSOE, el 98 por 100 de los de HB y el 83 por 100 de los de EE. En estos apartados de la encuesta es significativo el dato de que entre los consultados que declaran ser votantes de HB, no existe ningún «no sabe». En este grupo dicen que irán a votar un 95 por 100 y que votarán «sí» un 2 por 100, y «no» un 98 por 100.

Teniendo en cuenta la edad de los encuestados, resulta que afirman que irán a votar el 63 por 100 de los menores de 30 años y el 68 por 100 de los mayores de esa edad. Con independencia de votar o no, por edades, el 82 por 100 de los votantes es contrario a la OTAN y el 8 por 100 favorable, mientras que entre los mayores de 30 años, el 14 por 100 es favorable, el 53 por 100 es contrario y el 33 por 100 contesta que no sabe.

«Más representativa»

Al presentar los resultados de la encuesta, los miembros de IPES explicaron que «en este caso, el cliente somos nosotros mismos. Nos estrafalla la inexistencia de encuestas sobre la OTAN en Euskadi y hemos gastado los duros en saber qué pasaba. Y lo que pasa es que los datos podrían ser catastróficos para una empresa».

Para este equipo, esta encuesta es además «más representativa que las publicadas hasta ahora para toda España, y no porque nosotros digamos que es peor o mejor, sino porque el número de encuestados en el País Vasco y Navarra es mayor». Entre los miembros de IPES y los técnicos colaboradores en este estudio hay personas próximas a HB, a la coalición electoral Auzolan e independientes, según afirmaron ellos mismos. «Creemos que el trabajo es técnicamente correcto, es un trabajo profesional. Nuestro interés, al margen de lo que cada uno de nosotros piense personalmente o deseo que salga, ha sido estudiar la situación».

La Junta Electoral de Navarra abre expediente al delegado del Gobierno

La Junta Electoral provincial de Navarra ha abierto un expediente administrativo al delegado del Gobierno en Navarra, Luis Roldán, tras la denuncia presentada contra él por Henri Batesuna, informa Efe.

Según una nota de la coalición abertzale, la Junta Electoral provincial ha admitido a trámite su denuncia y le ha pedido que aporte los medios de prueba alegados.

La coalición abertzale fundamentó su denuncia en que en una nueva de prensa Luis Roldán «se dedicó a descalificar a aquellos que están haciendo campaña por una opción diferente a la propuesta por el Gobierno y a desautorizar sus argumentos».

Espacios gratuitos

El Partido Socialista de Euskadi-PSOE ha recurrido contra la concesión de espacios publicitarios gratuitos para el referéndum sobre la OTAN en las emisoras de Guipúzcoa a la Coalición Popular y Partido Comunista de España, según informa Efe.

El pasado día 24 de febrero, la Junta Electoral provincial de Guipúzcoa distribuyó los espacios gratuitos en las emisoras públicas, Radio Nacional de España y Radiocadena Española, y adjudicó parte de ellos al PCE y CP. Los socialistas, según informó ayer la Junta provincial, han recurrido contra este acuerdo por considerar que a estas dos fuerzas no les corresponden espacios, ya que no tienen representación parlamentaria.

CAMPAÑA SOBRE LA ALIANZA ATLANTICA

«Queremos ser los primeros en comprometerlos en la construcción de la paz»

MADRID. Lid. Los obispos españoles utilizaron las conclusiones del documento «Constructores de la paz» para dejar claros los motivos por los que se ha elaborado el documento y por los que se ha hecho público. Los prelados consideran que ellos deben ser los primeros en comprometerse por la paz desde la perspectiva cristiana.

«Somos conscientes de que la paz es un don de Dios y, al mismo tiempo, tarea nuestra. Por el Señor sabemos que la esperiencia de Dios y el compromiso con los hombres son inseparables para un cristiano. Desde esa convicción hemos reflexionado sobre la paz en el mundo y en nuestro propio país, con el deseo de que nuestra instrucción pueda ser «buena noticia» para creyentes y no creyentes, para todos los sedientos de paz y de justicia que hoy lamentan tantas injusticias, violencias, tensiones y conflictos que parecen hacer imposible la verdadera paz. Al intervenir en el ejercicio de nuestro Ministerio pastoral en asuntos tan concretos a la vida real, no queremos interferirnos en lo que Dios ha dejado a la libertad de los hombres, sino acercar la luz de la revelación divina y el espíritu del Evangelio a la solución práctica de problemas tan fundamentales que tanto importan para el bien de nuestros conciudadanos y la colaboración de todos al gran objetivo de la paz internacional.

Según el sondeo de opinión que diariamente realiza la cadena SER a través de su programa «Tarde la palabra», la mayoría de los oyentes se manifestaron contrarios a que la Iglesia se pronuncie sobre el referéndum del próximo día 12 de marzo. Las seis mil llamadas que se recibieron, 3.221 se mostraron en contra y 2.620 a favor. Sólo en el País Vasco y Navarra este resultado fue claramente inverso.

Como curiosidad hay que destacar que hubo una enorme coincidencia entre los políticos, periodistas que expresaron su opinión favorable a que la Iglesia podía constitucionalmente expresar su opinión y además debía hacerlo en este caso concreto siempre que no pidiese explícitamente ninguna acción sino que se debería limitar –como lo ha hecho– a dar orientaciones morales sobre la paz, los bloques y la carrera armamentista.

El documento «Constructores de la paz» subraya la preocupación por los gastos militares

Los obispos expresan su oposición a los bloques militares y al desarme unilateral

Los obispos españoles se muestran contrarios a los bloques militares, pero puntualizan también su desconfianza respecto a un desarme unilateral, según se señala en el documento «Constructores de la paz» hecho público ayer tras dos años de elaboración. La condena del terrorismo, la preocupación por el aumento de los gastos militares de España y un análisis crítico de la actuación de la Iglesia durante la guerra civil completan las líneas básicas del documento.

Ramón Echarren, presidente de la Comisión episcopal de Pastoral Social, durante la rueda de prensa celebrada ayer.

Charo Noguera

MADRID. Lid. En el documento de los obispos españoles no se contiene ninguna referencia explícita a la permanencia en la Alianza Atlántica y la única cita subraya que «dentro o fuera de ella es preciso promover decididamente todo aquello que nos acerque a la desaparición de los bloques, al desarme bilateral y total, a la instauración de un nuevo orden internacional». Ramón Echarren, obispo de Canarias que actuó como portavoz, explicó la ausencia de alusiones a la permanencia de España en la OTAN indicando que el tema de la paz abordado en el documento es más amplio que el referéndum o que la misma Alianza. «Quedarse sólo en esto es prueba de una gran miopía», sentenció el prelado.

La crítica al sistema de bloques militares se incluye dentro del capítulo dedicado a estudiar las exigencias éticas de la defensa de España en el marco de Europa, en el que se afirma que la integración en el continente no es sólo «una cuestión de mercados» sino que «construir la paz de Europa y con Europa ha de ser un objetivo importante». A partir de este pensamiento, los obispos destacan que «organizar la defensa para el servicio de la paz requiere abstenerse de entrar en la lógica del armamentismo. De aquí que nos preocupe el fuerte incremento de los presupuestos militares durante los últimos cuatro años y el aumento espectacular de las ventas de armas a terceros países». «Se hace una apuesta radical por la paz sin más concesiones que las inevitables», puntualizó Ramón Echarren, que reconoció, no obstante, que el desarme unilateral «podría convertirse en un aliciente para la guerra, en vez de ser una condición para la paz». El portavoz de los prelados españoles señaló que a título personal los obispos apostaban por esta medida «pero no es exigible cuando hay vecinos que con tres zodiac pueden ocupar Cádiz».

El obispo de Canarias aseguró ayer que la aparición de este documento en plena campaña sobre el referéndum en torno a la OTAN no es más que una coincidencia. El episcopado español se pronunció, de hecho, el 14 de febrero sobre el aspecto concreto de la consulta popular y el documento publicado ayer pretendería, según sus autores, orientar a los cristianos y a la sociedad sobre el problema de la paz visto desde una perspectiva amplia. Desde este punto de vista «nunca y siempre sería un documento oportuno», afirmó Echarren, que añadió que «no ha habido una politización del tema, hemos jugado con limpieza». «El documento tiene una fuerte profética y será normal que reciba bofetadas de la izquierda y la derecha. Es un documento contra corrientes».

Guerra civil y terrorismo

El documento aborda también los problemas de convivencia en España y subrayan que «la variedad y el pluralismo actuales no permite hablar de 'dos Españas' como bloques incompatibles». Para los obispos, en el cincuenta aniversario del comienzo de la guerra civil, hay que poder hablar de la misma con libertad y objetividad y debe crearse un clima de olvido, perdón y magnanimidad respecto al conflicto.

En cuanto al orden político, los obispos afirman que «el Estado de derecho debe garantizar la identidad de cada pueblo y los vínculos de interdependencia entre ellos» y llaman la atención sobre la necesidad de corregir las diferencias económicas y sociales existentes entre nacionalidades y regiones».

Entre los problemas de convivencia se incluye el terrorismo, calificado como daños moral y social e intrínsecamente perverso. El documento reprueba la colaboración con el terrorismo, pero afirma también que en la lucha antiterrorista no debe emplearse la fuerza más allá de lo estrictamente necesario, que la legítima defensa y que debe ejercerse la tortura, abogando por una ley «que garantice los derechos de los detenidos».

El documento analiza los elementos específicos que dificultan en España la paz, aludiendo a la injusticia social, el paro, las ideologías agresivas de grupos minoritarios, las dificultades de armonización de los derechos autonómicos y las exigencias del bien común así como a la pérdida de valores éticos. Tras este diagnóstico, los obispos detectan «unas actitudes de prepotencia y la pérdida de la verdad, confianza y sentido, fruto de una sociedad habituada a la injusticia y a la infracción de los valores morales».

La acción no violenta

Los obispos afirman que «la estrategia de la acción no violenta se conforma a la moral evangélica, sin que su reconocimiento implique la condena de la legítima defensa y del servicio armado con fines de paz». En cualquier caso citan «como datos alarmantes para la paz en el mundo» la división de bloques ideológicamente antagónicos apreciados por dos superpotencias entre las que reina la desconfianza y el deseo de mantener las propias ventajas». En esta situación «Europa está dividida y amenazada, siente el riesgo de ser la primera víctima de un conflicto entre ambos bloques».

Tras afirmar que en la situación presente y dada la capacidad destructora de las armas actuales es muy difícil poder hablar de guerra justa, el documento señala que los cristianos tienen en el Evangelio las orientaciones fundamentales para superarla. Respecto a la guerra se subraya que la nuclear, bacteriológica y química en ningún caso puede justificarse como tampoco la de la agresión «cualesquiera que sean sus métodos». En este mismo sentido señalan que la legitimidad moral de la defensa no justifica la producción ilimitada de armas, que se convierte, en su opinión, en un aliciente para la guerra. Frente a la estrategia de la disuasión, el documento propone el estímulo de la coexistencia pacífica de las diversas ideologías en un «contexto de libertad hasta eliminar el antagonismo».

En el último capítulo del documento se advierte que la no violencia y la objeción por motivos morales deben evitar la manipulación ideológica y política que enturbiaría su dignidad moral.

Un documento polémico

Ch. N.

MADRID. Lid. Con la difusión del documento «Constructores de la paz» se pone fin a más de dos años de trabajo, tiempo en el que «no ha habido fichas, sino diferencias de parecer entre los prelados», en palabras de uno de sus promotores, el obispo Ramón Echarren. Para la elaboración del texto, que ha sufrido nueve redacciones, se han escuchado las opiniones de distintos expertos, pero no ha habido contactos «ni oficiales ni extraoficiales» con el Ejército, según afirmó el obispo.

Los obispos han tenido que sortear posturas «desde muy utópicas hasta muy realistas», en palabras de Echarren. La génesis del documento hay que situarla en junio de 1983, cuando la comisión episcopal de pastoral social, entonces presidida por González Moralejo, propuso abordar el tema de la paz, tal como en aquellos momentos hacían los Episcopados europeos, norteamericano y canadiense. En diciembre de ese año los obispos hicieron un adelanto «al publicar una declaración sobre paz, armamentos y hambre en el mundo».

«Constructores de la paz» ha tenido un total de nueve redacciones. El documento, que llegó a superar las 100 páginas, se redujo paulatinamente.

El pasado 20 de febrero la Comisión Permanente aprobaba, por unanimidad y «sin tensiones», el documento «Constructores de la paz», en el que se han recogido algunas aportaciones del vicario general castrense, monseñor Estepa. Según Echarren, «conflictivo han sido todos los puntos y ningunos».

Según Ramón Echarren, el documento actual «mantiene las tesis fundamentales del primer documento». A juicio de los observadores, ha habido un notable replanteamiento de las cuestiones defensivas.

Echarren sitúa el documento en una línea intermedia entre el de los Episcopados americano y canadiense y el alemán.

Publicado el documento 'Constructores de la paz'

Los obispos españoles condenan la política de bloques, "tanto dentro como fuera de la OTAN"

JOSÉ F. BEAUMONT, Madrid

Los obispos españoles se muestran partidarios de que, "dentro o fuera de la OTAN, es preciso promover decididamente todo aquello que nos acerque a la desaparición de los bloques, al desarme bilateral y total y a la instauración de un nuevo orden internacional". Esta es una de las afirmaciones que se recogen en el documento titulado *Constructores de la paz*, hecho público ayer en Madrid. En el texto, encargado por la asamblea plenaria y aprobado por la Comisión Permanente del Episcopado el pasado 20 de febrero, los obispos se definen, por primera vez y de forma oficial, sobre el terrorismo y las torturas como problemas internos de España, y dan por superado el "problema de las dos Españas".

La primera reacción oficial del partido en el Gobierno al documento provino ayer de Txiki Benegas, secretario de organización del PSOE. Benegas dijo en Pamplona que en la lucha por la paz habría que distinguir el pacifismo del testimonio —que testimonia una voluntad de paz— y el pacifismo de la eficacia, que obliga y condiciona a la negociación a los países protagonistas de un conflicto. Benegas añadió que le gustaría conocer algún documento de los obispos que hable de la Iglesia, "pues hace tiempo que no publican nada sobre sus problemas".

El documento, que provocó el pasado año una gran polémica en el seno del episcopado, fue presentado ayer por Ramón Echarren, obispo de Canarias y presidente de la Comisión de Pastoral Social. Echarren, principal impulsor de este texto, que ha tardado algo más de dos años desde el comienzo de su elaboración en recibir el respaldo definitivo de los obispos, dijo que el episcopado no ha pretendido hacer coincidir la publicación del mismo con la celebración del referéndum sobre la permanencia o no en la Alianza Atlántica.

"Ha sido una mera coincidencia", dijo Echarren. "La discusión del documento siguió su curso independientemente de lo que sucedía en el campo de la política española. Es verdad que los obispos hemos reflexionado muy detenidamente sobre esta coincidencia, pero al final nos hemos decidido a publicarlo cuando ya estaba listo porque no pretende orientar a los cristianos respecto a la respuesta que deben dar al referéndum, sino respecto a la respuesta que deben dar a la paz. Pretende ser una iluminación de la política, pero no una politización del tema de la paz".

En la única referencia explícita que se hace en el documento al tema de la OTAN los obispos señalan que deben desaparecer los bloques. "Decimos un no a los bloques", explicó sobre este tema Ramón Echarren, "lo mismo que decimos un no a la división Norte-Sur". En el texto inicial se recogía una referencia mucho más amplia sobre el tema, pero fue separada del mismo y publicada el pasado 14 de febrero como una nota de la secretaría general de la Conferencia Episcopal bajo el título *Actitudes éticas ante el próximo referéndum*.

El documento comenzó a gestarse en el seno de la Comisión de Pastoral Social en junio de 1983. Tras 17 reuniones de esta comisión dedicadas a su estudio y ocho redacciones sucesivas la asamblea plenaria celebrada el pasado año decidió devolverlo a la comisión para que lo redactara de nuevo. Se incorporaron entonces a la comisión dos nuevos obispos (Fernando Sebastián y Teodoro Úbeda) y finalmente la Comisión Permanente reunida el pasado mes de febrero aprobó el texto definitivo. Ramón Echarren dijo ayer que no había habido luchas en el seno del episcopado por causa de este documento, "sino diferencias de pareceres y de opinión. Había obispos utopistas y otros muy realistas, que mantenían la *realpolitik*", dijo Echarren.

Ramón Echarren, obispo de Canarias y presidente de la Comisión de Pastoral Social.

El contenido, de 48 páginas, se presenta en seis capítulos con una introducción y una breve conclusión. Los obispos apelan al ejemplo de Juan Pablo II, al de los últimos pontífices y al de los episcopados de otras naciones para tratar el tema de la paz, que se ha convertido en "clamor y exigencia de nuestro tiempo". En el análisis que hacen de la situación europea y mundial anotan también "la injusticia, las tensiones, las ideologías intolerantes, la presencia misma de la violencia", que en la sociedad española tienen caracteres singulares.

Armas nucleares

Las grandes cuestiones de la paz, de que trata el capítulo III, son "la guerra, el derecho a la legítima defensa y las cuestiones éticas que ésta plantea" y sobre todo la estrategia *de disuasión*. A esta última le dedican tres páginas. "La guerra, con armas nucleares, bacteriológicas o químicas, no puede ser justificada bajo ningún concepto ni en ninguna situación", se afirma en el documento, "por lo que la guerra debe ser condenada sin paliativos".

En cuanto a la legítima defensa, nunca negada por la Iglesia, "el Estado tiene la misión primordial de defender *de la mejor manera posible* los derechos personales y colectivos contra cualquier clase de agresión injusta que pueda presentarse". "La legitimidad moral de la defensa no justifica la producción ilimitada de armas dando lugar a la industria armamentística".

El capítulo IV se dedica a *Nuestros problemas internos y la paz*. Tres temas merecen especial atención: la memoria de la guerra civil, las *raíces socio-económicas* de los conflictos internos y la lacra del terrorismo. "El terrorismo", dicen, "es intrínsecamente perverso porque dispone arbitrariamente de la vida de las personas, atropella los derechos de la población y tiende a imponer violentamente sus ideas y proyectos mediante el amedrentamiento, el sometimiento del adversario y, en definitiva, la privación de la libertad social". Los obispos hacen una velada crítica de la ley antiterrorista cuando abogan "por una legislación antiterrorista que ofrezca garantías suficientes para el respeto a la dignidad y los derechos de los detenidos".

Las razones de una "apuesta radical"

J. C. B., Madrid

Los obispos españoles quieren destacar muy especialmente, según Ramón Echarren, por lo menos nueve puntos del documento, al que califican de "apuesta radical por la paz". Se trata, según el obispo de Canarias, de señalar las pretensiones y objetivos más importantes, tanto generales como específicos.

En primer lugar, el documento supone y persigue un cambio de mentalidad sobre la paz y la violencia en las estructuras psicosociales. En segundo lugar, "apuesta radicalmente por la paz sin más concesiones que las inevitables, de acuerdo con el estado de cosas del mundo actual". En tercer lugar, "se trata de cosas mucho más importantes que el tema referéndum sí o no, OTAN sí o no".

En quinto lugar se abordan los conflictos internos de España en relación con la paz. "La paz se está conculcando en la vida diaria en España", dijo Echarren. Por primera vez y de forma oficial, los obispos españoles se definen sobre el terrorismo "en comunicación con los obispos del País Vasco". También se habla por primera vez de las torturas y vejaciones como amenaza a la paz.

Los obispos se refieren además a la guerra civil, "con una mirada al pasado, pero con una llamada a la reconciliación". "No se puede hablar de dos Españas, lo que equivaldría a volver al 36, sino de varias Españas, más concorde con la actual situación".

En sexto lugar "los obispos desean dejar claro que las tensiones no son Este-Oeste, sino Norte-Sur, que son las importantes. La disuasión es el concepto central del séptimo punto. "La disuasión no facilita el camino de la paz", se condena la carrera de armamentos y la tentación de practicar una economía centrada en la fabricación y venta de armas. Esto nos toca muy de cerca a España", según Echarren. La objeción de conciencia y el pacifismo ocupan los dos últimos puntos. "El pacifismo es una palabra ambigua. Hay cientos de pacifismos. Como cristianos, hay que defender la no violencia activa, pero los obispos no se identifican con ningún movimiento concreto. No se puede sacralizar ninguna otra postura concreta".

El problema es la paz

JOSÉ MARÍA MARTÍN PATINO

En plena campaña del referéndum, cuando las aguas del discurso público bajan turbias, cuando despierta la voracidad de la antropofagia política, los obispos españoles vienen a hablarnos de paz nacional e internacional. Este extenso documento corre el peligro de ser absorbido por la imagine política del momento actual. Pero sus 48 páginas quieren abarcar todo el abigarrado paisaje del desarme, de los bloques, de la subversión terrorista y de sus raíces socioeconómicas. "La paz", como diría Ortega, "el problema de nuestro tiempo". Es la ocasión más propicia para contemplar todo lo humano.

Podemos echar en cara a la Conferencia Episcopal Española su retraso de su pronunciamiento. Desde la *Pacem in terris* (1963), de Juan XXIII, y el Vaticano II (1965) podría la Iglesia española haber sido mucho más tajante contra el armamentismo y nuestra vecindad. Durante el año 1983 se pronunciaron claramente episcopados como el de Alemania, Estados Unidos, Holanda, Japón, Irlanda y Francia. Especialmente el norteamericano llamó la atención del mundo por su oposición a la política armamentística de Reagan y contra la estrategia de disuasión. Una *disuasión* que pudiera justificarse éticamente como etapa necesaria para el desarme gradual y total, se pervierte inevitablemente, a juicio de los obispos norteamericanos, en búsqueda de la superioridad nuclear. Existen varias formas de entender la disuasión, casi todas condenables. La Iglesia española se muestra ahora mucho menos atlantista que la mayor parte de sus seguidores, precisamente aquellos que más alardean de inspirar su programa político en el Evangelio. "Dentro o fuera de la OTAN", dicen los obispos, "es preciso promover decididamente todo aquello que nos [illegible]

una época de conciencia planetaria como la nuestra no puede hacer política ni estrategia verdaderamente éticas y humanas si no se inspiran en un sentimiento universal de solidaridad y de responsabilidad". Se ha disipado definitivamente la duda sobre la eticidad de responder al "expansionismo comunista" con armas absolutamente desproporcionadas que producirían indiscriminadamente la muerte de inocentes. Ni siquiera las armas convencionales, cuyas fronteras con las científicas, a juicio de los obispos, son cada vez menos perceptibles, son ya admisibles. El episcopado español acaba de pronunciarse claramente contra una industria armamentística que algunos tratan de legitimar como elemento determinante de nuestro desarrollo industrial y económico. El tráfico de armas, uno de los negocios más sucios de nuestro mercado, es injustificable.

Los obispos quieren frenar los procesos de radicalización que conceden valor absoluto a las propias ideas e intereses y conducen poco a poco a la negación de los derechos de los demás hasta llegar a la justificación irracional de los enfrentamientos y la mutua destrucción. Proponen el camino del diálogo y la negociación que va más allá de las ideologías y que rompe las barreras artificiales. Condenan el terrorismo como "intrínsecamente perverso" y hacen suya la duda sobre la eticidad de la actual ley antiterrorista.

Antes y después del referéndum y por encima de todos los "intereses nacionales" está la causa de la paz. Hablan desde la firme convicción de que ésta es posible. En cualquier hipótesis del resultado del referéndum sobre la OTAN, hay que apostar por el proceso democratizador, el funcionamiento real de las instituciones democráticas. Ese es nuestro desafío hoy y a partir del 13 de marzo.

curso de los gobernadores ci-

Disuelta una manifestación contra la OTAN frente al Centro Regional de TVE en Bilbao

BILBAO. (Efe.) La Policía Nacional disolvió ayer a un grupo de manifestantes frente a la sede de TVE en Bilbao al entender que éste sitio «se utilizó como plataforma de campaña del sí». Cerca de 150 personas, según fuentes de la «Movida Anti-OTAN», se concentraron ante el Centro Regional del Norte, de TVE, donde pretendían hacer oír sus televisores.

Cuando los manifestantes colocaban los aparatos de televisión en forma de torre, para luego romperlos, la Policía hizo acto de presencia, «y pese a explicarles que pretendíamos realizar la protesta pacíficamente –aclararon a Efe los organizadores– cargaron con porras y pelotazos, dispersando al grupo».

Los miembros de la «Movida Anti-OTAN» colocaron en los alrededores carteles con la inscripción «Televisión Española, miente más que informa» y repartieron octavillas criticando «la falta de ética de los gobernantes» al decir sí a la OTAN cuando «la gente dice a pie juntillas en los mítines con un no».

El colectivo de organismos que forma la «Movida Anti-OTAN» ha hecho un llamamiento para acudir al mitin de solidaridad internacionalista que se celebrará hoy en Bilbao, bajo el lema «Los pueblos de Euskadi contra la OTAN».

FONDOMOO

3-3-86

EL CORREO ESPAÑOL
EL PUEBLO VASCO

Pepe Barroso, «Don Algodón», con el típico traje caqui; está haciendo la «mili» en Cáceres

● «De mandar he pasado a ser mandado, pero el cambio no ha sido duro para mí»

● «He habilitado una pequeña oficina en Cáceres para que me informen de la marcha de los negocios»

● «Por mi estatura soy uno de los primeros de la formación»

Jurará bandera el próximo 16 de marzo

Pepe Barroso, «Don Algodón», en el servicio militar

José Barroso, más conocido como «Don Algodón», ha cambiado la corbata y la chaqueta de ejecutivo por el traje caqui de faena que usan los soldados en el servicio militar. En efecto, Pepe Barroso se encuentra realizando el campamento del servicio militar en el cuartel de Santa Ana, de la provincia extremeña de Cáceres. Pepe se encuentra algo más demacrado y delgado que lo normal. «He perdido cuatro kilos en las dos primeras semanas de campamento».

Aguirre

Pepe Barroso nos recibió en el cuartel de Santa Ana como si de otro recluta se tratara. Con el pelo muy rapado y con las lógicas ganas de irse a su casa por primera vez desde que llegó, Pepe nos mostró lo que a partir de ahora será su nueva residencia.

–Pepe ¿cuál es tu historia como soldado?

–Me incorporé a filas en enero y juraré bandera el próximo 16 de marzo. Esta es mi corta historia como soldado.

–¿Cuáles son las diferencias que encuentras entre tu vida en Madrid y lo que has visto aquí?

–De mandar he pasado a ser mandado; aunque yo creo que ese cambio no ha sido muy duro para mí, porque, por suerte, en mi casa mis padres me han educado dentro de una disciplina familiar que no me es difícil asumir ahora aquí. Pero, de todos modos, lo más problemático para mí ha sido desvincularme de la vida profesional que llevaba en Madrid.

–¿Cómo te tratan tus compañeros y tus mandos en general?

–Aquí todo el mundo me trata como si fuera un soldado más, que es como debe ser. Sólo te digo que hago todos los servicios como uno más del cuartel. Ayer mismo tuve servicio de cocina y me pasé todo el día metido en ella.

«Hago todos los servicios como uno más»

–¿Qué hiciste en la cocina?

–Estuve pelando pavos, corté toda la patatera, hice el recuento de todas las personas que comían, limpié todas las sartenes que había y serví la sopa en las cazuelas grandes que tenemos para ello.

–¿Has hecho amigos en estas dos semanas que llevas aquí?

–Sí, tengo varios amigos que he hecho estos días. Son todos sevillanos.

Nos sorprendió mucho ver a Pepe Barroso con un algodón en el oído derecho, por lo que nos interesamos por su estado de salud. Le preguntamos si había tenido algún percance en el período de instrucción, a lo que nos respondió: «*No, lo que pasa es que ayer tuve un dolor en el oído y me trasladé al hospital de Cáceres, donde me apreciaron otitis crónica, e incluso me hablaron de perforación en el tímpano. Cuando vaya a Madrid este fin de semana me lo miraré para saber exactamente de qué se trata*», nos dijo ante el capitán.

–¿Puede ser esto motivo para que causes baja en el servicio militar?

–Eso lo tiene que decidir un tribunal militar, pero de todos modos te puedo asegurar que, pase lo que pase, juraré bandera como estaba previsto.

«No me he desvinculado del todo de los negocios»

–¿Qué es lo mejor que te ha pasado en Cáceres desde que te incorporaste a filas?

–Lo mejor ha sido conocer gente que de otra manera no hubiera podido hacerlo y, sobre todo, valorar la educación y la comunicación que todos tenemos en casa.

–¿Te has desvinculado definitivamente de los negocios?

–No; la primera semana he estado un poco desorientado y tuve que dejar a un lado mis preocupaciones para hacer correctamente esto; pero ahora tengo una pequeña oficina que he habilitado en Cáceres y donde voy todas las tardes para que se me informe directamente de la marcha y tomo algunas decisiones...; pero, claro, no es lo mismo que estar en Madrid.

Pepe Barroso, el recluta número 147, ha sido la atracción de sus compañeros durante estas dos primeras semanas en el cuartel Santa Ana. A partir de ahora intentará pasar desapercibido entre los soldados, aunque por su altura también puede ser fácilmente reconocible. «Sí –nos lo confirma– *soy uno de los primeros de la formación por mi estatura. Me han encomendado la tarea de guía*».

Era viernes y el popular «Don Algodón» tenía prisa por llegar a Madrid; era su primera salida a casa desde que se incorporó y no quería perder más tiempo. Con su petate y su gorra de soldado bien plantada se despidió de sus compañeros hasta el lunes próximo.

DON CELES

REGALAMOS REGALOS

Para ellas, para ellos y para niños...
Regalos personales y para el hogar, empresas etc.
Almacén y tienda
Luego... ¡Muchas ventajas!

FONDOMOC

CAMPAÑA SOBRE LA ALIANZA ATLANTICA

Asistieron Andoni Monforte (PNV), Txomin Ziluoaga (HB), Nicolás Redondo Terreros (PSE), Xabier Garmendia (EE) y Joaquin Aguinaga (CP)

Ausencia de acritud y masiva asistencia de estudiantes al debate sobre la OTAN en Sarriko

Con el aula magna de la Facultad de Sarriko totalmente llena de estudiantes, se celebró ayer en Bilbao un debate sobre permanencia de España en la OTAN en el que participaron Andoni Monforte (PNV), Txomin Ziluoga (HB), Nicolás Redondo (PSOE), Xavier Garmendia (EE) y Joaquin Aguinaga (CP). Tras la exposición por parte de cada uno de ellos de la postura que defienden de cara al referéndum, se abrió un turno de preguntas y de opiniones por parte de los estudiantes. La respuesta de estos a la convocatoria, la asistencia de representantes de cinco partidos y la diferencia del tono utilizado por los políticos en este acto, mucho más templado que el de los mitines que vienen celebrando, fueron las dos características del debate.

Andoni Monforte (PNV)

Txomin Ziluoaga (HB)

Xabier Garmendia (EE)

Joaquin Aguinaga (CP)

Nicolás Redondo (PSE)

Angeles Solis

El turno de intervenciones se inició con la del representante de HB. «El problema de la OTAN –dijo Txomin Ziluoga– afecta gravemente a la población de Euskadi. Se ve además una clara disociación entre la representación parlamentaria, tanto able al «sí», y la población, que es favorable al «no». El PSOE ha cambiado sus promesas, y se ha originado una falta de credibilidad hasta el punto de que ya no convence ni a sus propios militantes. Entonces llegan las coacciones: '... iremos solos, no accederemos a la tecnología ¿Ceuta y Melilla? para mí son árabes. ¿Gibraltar?, es Andalucía. También se habla de los peligros de la URSS, pero no se dice que, en la OTAN, España será una satélite de EE UU». «En HB –explicó después Ziluoga– estamos a favor de una política de no alineados. Nosotros decimos que para el «no» hay una infinidad de razones, y una es que en la OTAN, Euskadi se convertiría en un objetivo militar».

Joaquin Aguinaga, de Coalición Popular, dedicó su intervención a explicar algunos aspectos y características de la OTAN porque en su opinión «este es un tema que está desinformado». «La OTAN no es una organización supragubernamental, como sí lo es la CEE, cuya integración supone una cierta pérdida de soberanía –dijo–. La OTAN es una organización de carácter defensivo con una gestión bastante compleja. Si no existiera ningún peligro de ser atacados violentamente yo sería partidario de que no existiera la OTAN, ni el Ejército, ni la Policía, ni nada. Ahí está el asesinato de Olof Palme, parece que estamos en una sociedad en la que desgraciadamente es necesaria una defensa. El planteamiento de que no queremos ninguna defensa es utópico, iluso y pastoril». Tras explicar la organización de la OTAN, Aguinaga se preguntó «¿a qué vamos a votar? En su más simple explicación es ya un tema complicado, pero además, se propone la no integración militar, con lo que se llega a una dislocación. Para nosotros este es un referéndum no representativo sobre lo que se propone y que contiene un cierto dirigismo. La abstención es una postura tan responsable como un sí o un no».

Encrucijada de dos continentes

Andoni Monforte (PNV) comenzó recordando que su partido siempre ha considerado positivo la existencia de la OTAN. «La OTAN –afirmó después– es un invento de los europeos y sus artífices fueron los socialistas europeos que veían como en los países ocupados la oposición era disuelta. Aquí he visto un letrero que dice: Tenemos que aprobar por la cara. Y hay quién piensa lo mismo de la integración en la CEE, que se puede entrar y después no asumir la parte menos agradable. Para entrar en la CEE había muchos problemas y se resolvieron con una negociación y yo creo que el cambio del PSOE ha estado ahí. La península ibérica es una encrucijada de dos continentes y de dos mares y quien hable de neutralidad, vive sin mirar al mapa. Estamos en la construcción de una Europa de los pueblos, pero esa Europa no cabe sin defensa. Por otra parte, es bueno que el Ejército, que a veces me parece, como los niños, que cuanto más ocupado esté, mejor, esté en contacto con otros militares democráticos». Tras aclarar que en este referéndum, el PNV defiende la libertad de voto, Monforte dijo «sobre la idea de que el Parlamento no representa a la población, le pediría a HB que se aplique el cuento. La población de Euskadi está en contra de la violencia, sería bueno que HB, ni es tan pacifista, pidiera a ETA el cese de la violencia».

Nicolás Redondo Terreros (PSOE) dijo que el referéndum «es una oportunidad que no han tenido los otros países europeos y una rúbrica a la democracia porque el Gobierno lo hará lo que diga la voluntad popular. Cuando llegamos en el 82 –recordó Redondo– estábamos en la OTAN y no en la CEE, aunque a Calvo Sotelo le habíamos dicho que eso era de tres una carta de entremano para la negociación. La política de ambigüedad calculadora nos ha dado buenos resultados, pero ahora había que afrontar el compromiso sobre la situación en la OTAN. Estar con los países no alineados es muy difícil y nos pareció que era perder el tren de la modernidad. Podíamos optar por ser un país neutral, pero eso no sólo depende de un país, lo tienen que aceptar los otros y supone un aumento de gastos militares. En cuanto a mantener la situación ya existente, nos parece más oportuno y ventajoso permanecer en la OTAN pero menoscabar el acuerdo con EE UU».

Halcones y palomas

Xabier Garmendia (EE) habló en último lugar y comenzó diciendo que «históricamente sobre la OTAN ha habido dos posturas: halcones y palomas. Olof Palme era una paloma, su trabajo ha sido siempre a favor de la paz y no creo que se pueda hablar de pacifismo testimonial, quizá un día se cepa que lo asesinaron precisamente por esa defensa del pacifismo. Nuestra sociedad ha llegado a un punto de no retorno, con peligro de destrucción total y podríamos recordar a Einstein que dijo que ante nuevas formas de matar había que buscar nuevas formas de pensar, ya no vale aquello de «si quieres la paz, prepara la guerra». Decimos no a la OTAN porque decimos sí a la paz, porque estamos contra el rearme y contra el fortalecimiento de cualquiera de los dos bloques. La OTAN supone una relación de subordinación a EE UU y a su teoría. Europa es un cero a la izquierda en política exterior. La posibilidad de ser útiles a la comunidad internacional no es buscándose enemigos potenciales». Garmendia finalizó su intervención afirmando que «ir a votar el día 12 es una cuestión de dignidad personal».

Votación con un 'no' masivo en la clausura de las jornadas de Ciencias de la Información

Del Arenal: «El debate tenía que haberse producido hace tiempo, impulsado por la clase política»

LEJONA (Vizcaya). Efe. Celestino del Arenal, decano de la facultad de Ciencias de la Información de la Universidad del País Vasco dijo ayer que el debate sobre la OTAN tenía que haberse producido en la sociedad «hace tiempo, impulsado por la clase política».

El decano de Ciencias de la Información participó ayer en Lejona en un debate y votación con el que se clausuraron las jornadas sobre la OTAN organizadas por la facultad que preside. «Las jornadas han sido muy positivas desde la participación en las conferencias, el debate y la asamblea», manifestó Celestino del Arenal, quien añadió que «es positivo que la Universidad sea una institución viva, conectada con los problemas de la sociedad».

En opinión del catedrático de Relaciones Internacionales en el debate «lo hoy «se ha discutido de forma respetuosa y tolerante con las opiniones de otros».

Los resultados de la votación simbólica, que siguió al debate, «son representativos de lo que es la Universidad», según Celestino del Arenal, aunque «es probable que los partidarios del 'sí', menos activos que los del 'no', hayan existido en menor proporción».

La votación simbólica –en la que se contabilizaron 200 votos negativos, 5 afirmativos y 2 abstenciones– cerró las jornadas informativas sobre la OTAN que comenzaron en la Facultad de Ciencias de la Información el pasado día 26.

FONDO DOCUMENTAL

FABRICA DE EMBUTIDOS
RESIDENCIAL HORADADA

CAMPAÑA SOBRE LA ALIANZA ATLANTICA

Felipe González en Barcelona

Todos los ministros, salvo el de Agricultura, participarán en actos públicos

El Gobierno y las organizaciones anti-OTAN redoblan sus esfuerzos en la recta final

Todos los miembros del Gobierno, excepto Carlos Romero, participarán en los tres últimos días de campaña para pedir el «sí» a la Alianza. En cuanto a los partidos y organizaciones que propugnan el «no» celebrarán el domingo en Madrid un mitin-fiesta unitario. Los líderes de Coalición Popular, que promueve la abstención, intervendrán, por separado, en actos informativos.

Charo Nogueira

MADRID. Ltd. La campaña del referéndum sobre la permanencia en la Alianza Atlántica, que se celebrará el próximo día 12, ha entrado en su recta final. El PSOE y las organizaciones anti-OTAN redoblan sus esfuerzos para conseguir el voto del electorado. El presidente de Alianza Popular, Manuel Fraga, protagonizará un acto informativo sobre la postura abstencionista de su partido mañana, domingo. Para este día las organizaciones contrarias a la OTAN han convocado un mitin fiesta en Madrid bajo el lema «Un 'no' sonado, ven a dar el no de pecho». El presidente del Gobierno, Felipe González, cerrará la campaña de su partido el lunes, día en el que participará en un mitin en el Palacio de los Deportes.

El fin de semana se presenta cuajado de actos en favor y en contra de la permanencia en la OTAN. En los tres días que restan de campaña, todos los ministros del Gobierno, excepto el titular de Agricultura, Carlos Romero, participarán en actos públicos en favor de la presencia española en la Alianza Atlántica. La ausencia de Romero se justifica desde el PSOE en los compromisos del ministro con las tareas de la CEE. El partido del Gobierno no piensa regatear esfuerzos en pro del «sí» en el referéndum.

Los ministros, en distintas provincias

Durante el fin de semana, los ministros viajarán por distintas provincias. Muchos de ellos participarán en actos en sus lugares de origen. El vicepresidente del Gobierno, Alfonso Guerra, asistirá a un mitin en Torremolinos (Málaga), donde se espera la concentración de 2.000 andaluzas para celebrar el «Día Internacional de la Mujer Trabajadora». Se espera la asistencia de Carmen Romero, esposa de Felipe González.

El domingo, entre las once y media y las tres de la tarde, se celebrará en Madrid el mitin-fiesta unitario convocado por la Coordinadora Estatal de Organizaciones Pacifistas (CEOP) y la Plataforma Cívica por la Salida de la OTAN. En el acto, que se celebrará en el parque del Oeste, y al que se espera una asistencia masiva, intervendrán el presidente de la Plataforma, el escritor Antonio Gala, el ex comandante Luis Otero, el presidente de la Asociación Pro Derechos Humanos, el fiscal José Antonio Martín Pallín y el secretario general de Comisiones Obreras, Marcelino Camacho. Por la coordinadora tomarán la palabra su portavoz, Carlos Otamendi; Juana Soriano, de Mujeres por la Paz; Antonio Escalante, del Movimiento de Objeción de Conciencia, y Benjamín Forcano, de «Cristianos por la Paz».

Según informaron en rueda de prensa miembros de los dos grupos, al mitin-fiesta asistirán los ex generales europeos contrarios a la OTAN Gert Bastian (diputado pacifista en Alemania), el portugués Rosa Coutinho y Nino Pasti, así como la diputada «verde» alemana Petra Kelly. Entre las intervenciones musicales están previstas las de Javier Krahe, Joaquín Sabina, Víctor Manuel, Rosa León, Pepa Flores y el grupo «Topo». Se espera la presencia de los actores Ana Belén, José Sacristán, Imanol Arias, Pastora Vega y Juan Diego.

Nervios

CEOP y Plataforma consideran que «el Gobierno se muestra cada vez más nervioso e irritado ante las muestras claras de una mayoría social que sigue mostrando partidaria de la paz, la neutralidad y la salida de la OTAN».

Según Carlos Otamendi, que denunció como «aspectos no del todo limpios» por parte del Gobierno en la campaña, «la manipulación informativa en TVE, escorada descaradamente hacia el sí, y las dificultades para conseguir locales como el Palacio de los Deportes para hacer los actos», la coordinadora seguirá funcionando después del referéndum con el eslogan «Yankis, no, bases fuera».

Marcelino Camacho considera que «aun careciendo de los medios del Gobierno, hemos movilizado en nuestros actos mucha más gente que el PSOE».

El presidente del Gobierno, Felipe González, viajará el domingo a Lisboa con Alfonso Guerra para asistir a la toma de posesión de Mario Soares como presidente de la República Portuguesa. El presidente cerrará, el lunes, la campaña socialista. Intervendrá en el mitin del Palacio de los Deportes y poco antes de las doce de la noche, hora que marcará el fin de la campaña, estará ante los micrófonos de una cadena de radio.

La plataforma ha organizado para el lunes un mitin que protagonizarán miembros del PSOE contrarios a la postura oficial del partido.

Ni los reformistas de Miguel Roca ni los centristas de Adolfo Suárez han organizado actos en esta campaña. El presidente del Gobierno, que ha concedido numerosas entrevistas, sólo ha participado hasta ahora en un mitin que se celebra en Jaén. Alfonso Guerra ha tenido tres intervenciones públicas.

González sugiere que la salida de la OTAN podría destruir empleo

MADRID. Europa Press. El presidente del Gobierno, Felipe González, afirmó ayer, en una entrevista concedida a la cadena de radio «Antena 3», que la salida de España de la OTAN supondría la generación de un clima de desconfianza entre los países europeos miembros de la Alianza que podría afectar a la exportación de una serie de productos con los que España sostiene ahora desarrollo industrial y puestos de trabajo.

Además, una eventual derrota de la tesis del Gobierno en el referéndum –añadió– podría plantear en su opinión «dificultades de importación *en una serie de productos que se consideran sensibles y que sólo se exportan (por parte de los países miembros de la OTAN) a los países en los que se tiene confianza y que pertenecen por consiguiente, a un círculo, a un club en el que se defienden intereses que son comunes*».

Felipe González agregó que votar en contra de la permanencia de España en la OTAN es defender el vínculo existente con los Estados Unidos y querer la separación y la falta de relaciones con Europa. Por contra, el «sí» a la Alianza Atlántica es, a su juicio, mantener el vínculo con los países europeos y construir con ellos una política de paz, seguridad y desarrollo, «*que nos afecta en el día a día a todos los millones de españoles que somos*».

Consecuencias negativas

Insistió en que la salida de nuestro país de la OTAN tendría consecuencias negativas para las relaciones comerciales de España con Europa, hacia donde se dirigen el 75 por ciento de nuestras exportaciones y de donde proviene igual volumen del total de las importaciones españolas, además de la tecnología y la mayor parte de las inversiones extranjeras.

Aseguró que ha llegado a la conclusión de que lo mejor para España es la permanencia en la OTAN, después de un análisis racional de lo que conviene a los intereses nacionales. Frente a esta posición, los que defienden lo contrario «*sólo me dicen cosas pasionales, no se me da ni una sola razón que convenga realmente para romper la situación en que estamos, que es la más favorable en la que ha estado España en 150 años de historia*».

Añadió que él no ve en el abandono de la Alianza Atlántica ningún factor positivo para España y que al contrario, la permanencia en la organización reportará a nuestro país todo tipo de beneficios, sobre todo la consolidación y el reforzamiento de la política exterior española.

EL GRAN MIEDO AL «NO»

José Cavero

MADRID. Ltd. Este fin de semana será el más caliente, políticamente hablando, de los últimos años de la vida pública española. Hay miedo en el ambiente, muy extendido y muy espeso. Miedo, entre los dirigentes socialistas como entre los dirigentes aliancistas, a estas alturas de la campaña, como fruto y efecto de las últimas encuestas. Hay, también, la leve esperanza de que los indecisos se pongan en última instancia, en la banda de los síes, después de la reflexión a la que invita el presidente González, con los argumentos que viene empleando más reiteradamente en las últimas horas de la campaña: argumentos relativos a la quiebra que padecería un sistema de relaciones con los aliados occidentales, a la quiebra de la confianza, y argumentos también, sobre lo que apenas sugiere, de inestabilidad eventual de las propias instituciones, que se verían, acaso, seriamente golpeadas por un cambio de «estructuras» de esa naturaleza. Juan María Bandrés bromeaba con este periodista: «*Todavía no me puedo creer que esta vez pueda ser yo el victorioso. Pero si se confirmaran las encuestas, en las elecciones del miércoles próximo –seguía la broma– tal vez el Rey tuviera que llamar a formar Gobierno al grupo mixto del Congreso, dado que el resto de los grupos parlamentarios habrían que fado desautorizados o sin representación popular, si venciera el no de forma mayoritaria*».

La broma de Bandrés no deja de resultar reveladora de una de las eventuales circunstancias de esta surrealista consulta y de sus eventuales resultados.

La situación de «granmiedo» se aprecia en cualquier conversación y en las sedes de los partidos del Gobierno y de la oposición, por igual. Y efecto de esa actitud extendida son los distintos manifiestos, declaraciones o demostraciones de apoyo que se vienen registrando en los medios informativos: no se ha valorado aún en su cabal magnitud la decisión de los banqueros, así como el distanciamiento que de las mismas posiciones ha puesto de relieve el «superpatrón» Cuevas: ¿No son los banqueros miembros de la CEOE, e incluso, no aportan una parte sustancial de las cuotas con las que funciona la CEOE? ¿Es razonable pensar que se han podido producir presiones muy poderosas sobre la gran Banca, como también se insinúa? En estas horas finales de la campaña proliferan las actuaciones, sugeridas, insinuadas o logradas de grupos sociales o de personalidades a título personal, que creen que deben intervenir con protagonismo especial: el caso de María Victoria Fernández España ha tenido su paralelo, y mucho más escandaloso, si cabe, en el caso de Pablo Castellano, sobre quien no tardarán en manifestarse las iras terribles del aparato del partido.

En el caso de Castellano, pesa un factor más, su condición de vocal del Consejo del Poder Judicial. Pero en medios socialistas se piensa que «*Pablo se ha pasado demasiado, esta vez, al alinearse con los peceros, y que esta crisis del referéndum empieza a llegar más allá de donde pudo pensarse*».

El dirigente de IS apareció ayer en un espacio electoral del PCE

Barón: «Si Castellano quiere actuar de cómico, es su responsabilidad»

VALENCIA. Europa Press. Enrique Barón, portavoz del grupo parlamentario socialista español en el Parlamento europeo, en una rueda de prensa celebrada en Valencia, calificó de «absolutamente improcedente» la participación de Pablo Castellano, dirigente de la corriente crítica del PSOE «Izquierda Socialista», en un espacio electoral del PCE, que ayer emitió TVE.

Barón indicó que «*si Castellano quiere jugar de cómico, es su responsabilidad*» y añadió que es el partido, a través de la comisión ejecutiva y de la comisión de conflictos, quien deberá expresar su opinión acerca de este hecho.

El ex ministro de Transportes aseguró que los conservadores europeos no comprenden la postura abstencionista propugnada por la Coalición Popular y añadió que el «no» a la OTAN podría afectar a la participación española en proyectos europeos de tecnología punta.

Pablo Castellano, vocal del Consejo General del Poder Judicial y militante socialista, apareció a las 3.30 de la tarde en un espacio institucional del PCE. En su aparición a través de la pantalla de TVE, Pablo Castellano no pidió el «no», ni hizo referencia alguna a la OTAN ni al referéndum, aunque el resto de los intervinientes, sí que lo hicieron.

La Coalición Popular ratificará su decisión de propugnar la abstención en el referéndum de la OTAN, en una rueda de prensa que se celebrará el próximo lunes en el Congreso de los Diputados, con la participación de Manuel Fraga, Oscar Alzaga y José Antonio Segurado, según informaron en fuentes de la Coalición Popular.

En principio, según las mismas fuentes, se pensó en que los tres líderes de la coalición cerrasen por separado la campaña del referéndum, con tres actos públicos en distintos puntos de la geografía española.

Ayer por la mañana se establecieron contactos entre las ejecutivas de los tres partidos de la Coalición –AP, PDP y PL– y se acordó la celebración de una rueda de prensa en el edificio de los grupos parlamentarios, en la plaza de las Cortes.

La rueda de prensa, según las fuentes consultadas, estará precedida probablemente por una reunión del comité coordinador de la Coalición Popular, en la que estarán presentes Fraga, Alzaga y Segurado.

FONDOMOC

CAMPAÑA SOBRE LA ALIANZA ATLANTICA

Dos sillas vacías, en la presidencia del acto, con los nombres de Felipe González y Guerra

Mitin-fiesta, en Madrid, de decenas de miles de pacifistas para pedir la salida de la OTAN

Decenas de miles de personas, quinientas mil según los organizadores, asistieron al mitin-fiesta anti-OTAN convocado de forma unitaria por la «Coordinadora estatal de organizaciones pacifistas», y la «Plataforma Cívica». El mitin se celebró en el madrileño Parque del Oeste. En la presidencia, dos sillas vacías con dos nombres: Felipe González y Alfonso Guerra.

Reagan fue uno de los protagonistas en la fiesta anti-OTAN

Antonio Gala se dirige a los asistentes al acto

Unero Noguelra

MADRID. Lid. El escritor Antonio Gala aseguró desde la tribuna de oradores que los españoles pueden ser los primeros en cumplir el sueño de Europa». «Todo se transforma en una flor enorme. Este año se adelanta la primavera al 12 de marzo, la primavera de España y de Europa, que se mira aquí como un espejo», dijo Gala que calificó a la OTAN «como una antigualla». «Nunca he dicho un 'no' con tantas fuerzas, pero es el más afirmativo que conozco. Es un 'no' positivo para España», aseguró el presidente de la Plataforma Cívica, que tomó la palabra al final del acto.

Carlos Otamendi, uno de los máximos dirigentes de la «Coordinadora estatal de organizaciones pacifistas» vaticinó que «el salimos de la OTAN, terminaremos antes de dos años con el convenio bilateral con Estados Unidos. Impediremos que se renueve en 1987. Para ello, cada uno debe convertirse, en las horas que quedan para el referéndum, en propagandista del 'no'». Otamendi acusó al Gobierno de favore el voto del miedo y se ir seguro del triunfo de los tarios de la salida de la anza Atlántica. Aseguró que «si salimos de la OTAN, en la próxima marcha a Torrejón no habrá cien mil personas, como el año pasado, sino 200.000».

Según Otamendi, éste será un proceso imparable también en las bases de Rota y Zaragoza, porque seguirá la movilización contra las bases.

Comunicado

En los momentos finales del mitin-fiesta, la actriz Pastora Vega dio lectura a un comunicado de las organizaciones convocantes en el que se señalaba que su «no» a la OTAN es «una mano solidaria tendida a los pueblos europeos para construir una Europa soberana, desnuclearizada y neutral». También apunta a consolidar unas relaciones internacionales basadas en la igualdad entre pueblos soberanos y a un desarrollo económico al margen de la carrera armamentista.

«Nuestro 'no' a la OTAN es también un 'no' a las bases extranjeras en nuestro territorio, que aumentan nuestra inseguridad, nos convierten en blanco nuclear y disminuyen nuestra soberanía».

En el comunicado se señalaban las ausencias, las sillas vacías de Felipe González y Alfonso Guerra. «Somos nosotros los que representamos a esa mayoría social progresista que no se ha dejado avasallar por la sinrazón». «Estamos los de siempre, los que siempre hemos defendido la paz, la libertad, el trabajo y la fiesta», se afirmaba en la nota conjunta que finalizaba pidiendo el «no» para el 12 de marzo, cuando «tenemos la oportunidad de votar por la paz. No vamos a desaprovecharla. Con serenidad, con la seguridad que da el saber que tenemos razón; en paz... vamos a votar 'no'». Este referéndum lo vamos a ganar», finalizaba el comunicado.

Ambiente

El acto comenzó a las once y cuarto de la mañana con la intervención del grupo musical «Ketamas» y acabaría después de las tres de la tarde. Entre los oradores, el escritor Antonio Gala, el presidente de la Plataforma; Carlos Otamendi, de la coordinadora, y el secretario general de Comisiones Obreras, Marcelino Camacho, que hizo un llamamiento a los militantes de UGT. Los gritos de «OTAN no, bases fuera», interrumpieron a los oradores en numerosos momentos. Abundaban las pancartas contrarias a la Alianza Atlántica y banderas de partidos. También se vieron enseñas republicanas.

El ambiente era festivo. El acto había levantado notable expectación. El número de periodistas y televisiones extranjeras era elevado.

En el escenario, una pancarta «Vota no a la OTAN». Entre los asistentes, sentados en las primeras filas, los generales anti-OTAN Alberto Bastian (que leyó el comunicado de este grupo contra la OTAN), Nino Pasti y el portugués Rosa Coutinho. También estaba presente la diputada «verde» alemana Petra Kelly. El miembro del Partido Laborista inglés Ken Coates tomó la palabra para pedir el «no» y tuvo un recuerdo para el presidente sueco Olof Palme, secundado por los aplausos.

También asistieron el secretario general del PCE, Gerardo Iglesias, el «pro-soviético» Ignacio Gallego y los carlistas Adolfo Prieto y Julián Ariza; Ramón Tamames, el poeta Rafael Alberti, el escritor Caballero Bonald, el periodista José Luis Balbín, los artistas Víctor Manuel y Ana Belén, entre otros.

El actor José Sacristán, uno de los presentadores junto con Pastora Vega, Imanol Arias y Juan Diego, tuvo un recuerdo para Tierno Galván *«que dijo que había que decir 'no' a la OTAN por patriotismo»*. La cantante Rosa León entonó «Al alba», canción seguida con las manos enlazadas por los asistentes. Antes había actuado Elisa Serna y, luego, Rafael Alberti leyó las mismas coplillas que en el acto anti-OTAN de 1981, donde participó Felipe González («Tierra, benes todavía abiertos los costados y ya claman nuevamente los muertos»).

Petra Kelly asegura que el movimiento pacifista europeo ha apoyado poco

MADRID. Lid. «Estoy un poco decepcionada porque el movimiento pacifista europeo ha ayudado poco en la campaña contra la OTAN», afirma la diputada «verde» alemana Petra Kelly, que asistió al mitin anti-OTAN celebrado en Madrid.

Petra Kelly, que no habló públicamente, aseguraba que el gobierno español ha recibido presiones desde Alemania para la permanencia. «Desde el conservador Strauss al socialdemócrata Brandt pasando por el Gobierno alemán, han presionado», dijo.

La diputada pacifista está convencida «de que va a ganar un 'no' rotundo porque el pueblo español puede ser el principio de una nueva Europa». Para Kelly, este acontecimiento debe desembocar «en una mayor coordinación entre los pacifistas europeos». Es una necesidad imperiosa y éste puede ser un buen punto de arranque».

La victoria del «no» puede ser «el primer paso para una nueva política». Aseguró que los «pacifistas» alemanes han perdido poder de convocatoria, mientras que en España lo han aumentado.

Unas tres mil personas asistieron ayer a la fiesta que la Comisión anti-OTAN de Cádiz ha organizado con la colaboración de otras asociaciones pacifistas en la plaza de San Antonio de esta localidad.

En el mitin intervinieron, entre otras personas, para pedir el no en la consulta del próximo día 12, el poeta Jesús Fernández Palacios, que hizo, durante su intervención, una alusión a la ausencia del grupo José María Sánchez Casas.

FONDO DOCUMENTAL

EL PRESTIGIO Y GARANTIA DE LA

El PCE exigirá el cumplimiento riguroso de las condiciones de la pregunta

Los grupos anti-OTAN seguirán su lucha para la salida de la Alianza y el cierre de las bases USA

Charo Nogueira

MADRID. Lid. La Plataforma Cívica para la Salida de la OTAN acogió con decepción la derrota del «no» a la salida de la Alianza Atlántica, pero... sus representantes aseguraron haber logrado una «victoria moral». La salida de la OTAN y el desmantelamiento de las bases seguirán siendo sus objetivos, según afirmaron el secretario general del Partido Comunista, Gerardo Iglesias, y el presidente de la Federación Progresista, Ramón Tamames, que afirmaron que es posible lograr un amplio acuerdo electoral de las fuerzas progresistas de cara a los próximos comicios. Esta formación llevaría los dos puntos mencionados en su programa. Los dirigentes de la plataforma no ahorraron críticas al PSOE que, dijeron, han manipulado la campaña.

A medida que se fueron conociendo los datos aumentaba el desánimo en el Hotel Suecia, donde se habían reunido los dirigentes de la Plataforma Cívica para la Salid de la OTAN, que agrupa a partidos y organizaciones sociales. Confiaban en lograr ocho millones votos «no»

Cumplimiento de la pregunta

El secretario general del Partido Comunista de España, Gerardo Iglesias, manifestó en rueda de prensa «Acatamos el resultado, lo que no quiere decir que no manifestemos la enorme manipulación del Gobierno y del partido del Gobierno en esta campaña. Han utilizado unos medios desproporcionados».

Iglesias, al igual que los otros líderes, insistió en que los partidarios del «no» a la OTAN han logrado «una victoria moral y política», sobre todo si se tiene en cuenta a las circunstancias y los medios empleados por una y otra parte. Acusó a los socialistas de haber recurrido al «chantaje del esia.

Iglesias señaló que entre las conclusiones destacables figura el que existe «una fuerza muy poderosa no atlantista» y en que todos deben sacar consecuencias de esta realidad. Insistió en que acatan el resultado de la consulta y que pretenden lograr el desmantelamiento inmediato de las bases norteamericanas.

El secretario general de los comunistas señaló también que piensan exigir el cumplimiento riguroso de las condiciones de la pregunta. Propuso la concesión de una comisión de investigación en el seno del Parlamento para que averigue si «existen hoy o no armas nucleares en España».

Según el análisis de Iglesias, los jóvenes han jugado un importante papel a la hora de votar «no». Aseguró que los comunistas seguirán defendiendo la tanto la salida de la Alianza Atlántica como el desmantelamiento de las bases norteamericanas.

Aseguró que «el partido del Gobierno ha sufrido una derrota muy seria como fuerza de izquierda. Se abre un espacio muy grande». Reiteró la urgente necesidad de un acuerdo amplio en el marco de la izquierda transformadora, de la izquierda real». Aseguró que «no concebimos ese acuerdo desde una visión electoralista, pero se debe apostar por la recomposición de la izquierda y la formación de una «nueva izquierda pujante, ofensiva en el sentido de progresar. En este sentido mantuvo que el PCE se propone llegar a un amplio «cruce» desde la generosidad cara a las próximas elecciones generales

Victoria moral del «no»

El presidente de la Plataforma Cívica, Antonio Gala, valoró positivamente la situación de este grupo, que, dijo también, ha logrado una victoria moral. Según el escritor, «ha pasado de manifiesto que los ciudadanos no se sienten representados por sus representantes. Gala añadió que «el futuro es nuestro, saldremos muy pronto de la OTAN».

Para el presidente de la Federación Progresista, el economista Ramón Tamames, «esta ha sido una noche importante en la historia política. Vamos a acatar el resultado de la Junta Electoral, que es el definitivo», dijo. Calculaba que el número de votos «no» llegará a los ocho millones. Según su análisis, son votos de los trabajadores, de la juventud y de gran parte de la cultura.

Señaló Tamames que el Gobierno, «como en los viejos tiempos, ha recurrido al voto rural, al voto del miedo, ha presionado a los periodistas, utilizado la trama económica para presionar. Hay una base numérica –añadió– para una alternativa de fuerzas progresistas de cara al futuro. Hay otra política posible».

Tamames dijo que el artículo sexto del tratado bilateral con Estados Unidos suscrito en 1982 será «una bandera en las elecciones generales». Se trata de acabar con las bases norteamericanas en España concretó.

Tanto Tamames como Iglesias agradecieron a Gala el haber aceptado la presidencia de la Plataforma. El escritor no podía ocultar una cierta tristeza.

También los portavoces de la Coordinadora Estatal de Organizaciones Pacifistas reconocieron la derrota en el referéndum, en el curso de una rueda de prensa, según recoge Efe. Agustín Moreno, secretario de acción sindical de Comisiones Obreras, manifestó que el Gobierno «no tiene legitimidad para cantar victoria después del juego sucio y malas artes que ha realizado».

Moreno y Carlos Otamendi, portavoces de la Coordinadora, destacaron «la victoria moral, en cualquier caso», de los partidarios del «no».

Moreno destacó que la campaña del Gobierno «empezó con la mala trampa de la pregunta y terminó con el mensaje de miedo e intimidación a los ciudadanos. El partido del Gobierno debe desterrar la palabra ética de su vocabulario y ha tenido una victoria pírrica, con un coste tan elevado que en realidad es una derrota».

Moreno destacó que entre los anti-OTAN «se ha logrado reagrupar a todas las fuerzas del progreso» y dijo que «vamos a seguir luchando contra las bases y la nuclearización de nuestro territorio, nuestros mares y nuestro espacio aéreo».

Carlos Otamendi destacó el alto porcentaje de «noes», que demuestran el arraigo del sentimiento anti-OTAN en nuestro país.

Otamendi hizo un llamamiento a todos los que han votado negativamente a que sigan coreando la consigna de los últimos meses, «OTAN no, bases fuera».

El ex líder comunista Santiago Carrillo, en el momento de votar.

Descartó que haya habido «pucherazo»

Carrillo cree que el alto número de «noes» es un paso importante para recomponer la política de izquierda

MADRID. Efe Santiago Carrillo, presidente de la Mesa para la Unidad de los Comunistas, dijo ayer que «el número de votos muy considerable logrado por el 'no' sienta las bases para una nueva situación política».

Carrillo explicó que «el voto 'no'» es un voto progresista que ahora se trata de transportar al terreno político en el momento de las elecciones generales. Esa transposición –dijo– exige la unidad de los comunistas y sobre esta base el dar un paso que puede ser muy importante para la recomposición de una política de izquierda en España».

El dirigente comunista resaltó que «Felipe González sabía seriamente tocado del alo de este referéndum; lo ha ganado por los pelos, con la ayuda de Fraga». Carrillo aseguró que «Felipe ha jugado muy bien, primero con el miedo, jugando con la desestabilización de la democracia».

Agregó que «el movimiento anti-OTAN se ha desarrollado de tal manera que no había un referente político que pudiera capitalizar el voto negativo».

El ex secretario general del PCE indicó que «desde esta mañana tenía escrito el editorial de Ahora (revista que dirige) sobre la base de la victoria del 'sí'».

«Pensaba –dijo– que el 'sí' iba a ganar por las emisiones de televisión del domingo y el lunes, que fueron un verdadero escándalo». Añadió que «el que se la presentaba como portavoz del 'no'» (Gurardo Iglesias) se le acorraló. Fraga dio un claro mensaje de la derecha de que no votara 'no' y Felipe González con el sostén de los funcionarios de TVE, explicó que se trataba de la paz y de la estabilidad, dando un mensaje sesgado sobre el verdadero contenido del referéndum».

Carrillo manifestó que no cree que haya habido «pucherazo» e insistió en que el tema de la OTAN no está cerrado.

«Pitada» pacifista a Felipe González en la madrileña Puerta del Sol

MADRID. Lid. Centenares de personas, fundame ta mente jóvenes, se dieron cita en la Puerta del Sol de Madrid ante el hotel París, donde celebraba su rueda de prensa la Coordinadora Estatal de Organizaciones Pacifistas, para seguir la marcha del escrutinio. La aparición del presidente González en una pantalla instalada en la fachada del mencionado hotel dio origen a una monumental pitada acompañada de los más variados insultos al jefe del Gobierno. «Pucherazo», «Esto es un atraco», eran algunos de los gritos que podían escucharse mientras ondeaban banderas republicanas, rojas del Partido Comunista (marxista-leninista) y de otros grupos políticos.

La aparición del presidente del Gobierno en la pantalla gigante fue precedida de las siguientes palabras: «Preparaos, porque el asunto va a ser de reírse o llorar».

FONDO MOCO

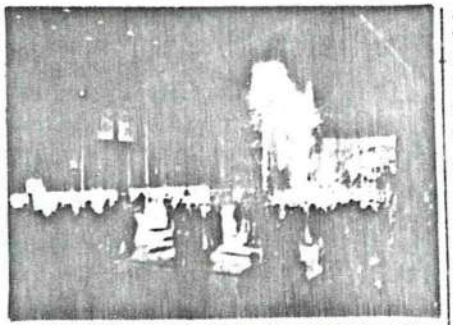

Simpatizantes de HB siguen los resultados parciales de la votación en los diferentes barrios de Bilbao. En la foto de la derecha, un aspecto del pabellón de La Casilla, «cuartel general» de HB, a las 9,30 de la noche.

Para la coalición, los resultados de la consulta suponen la victoria de quienes defienden la soberanía nacional vasca

HB considera que el triunfo del 'no' en Euskadi debe tener una traducción política inmediata

Herri Batasuna considera que la victoria del 'no' en Euskadi debe tener una traducción política inmediata en cuanto que los resultados de la consulta registrados suponen un cambio del actual 'status' del País Vasco «ya que ha triunfado la alternativa política de quienes defienden la soberanía y la reconstrucción nacional». Para los dirigentes de la coalición abertzale, el referéndum ha constituido una «jornada histórica» para el pueblo vasco que, en su opinión, ha dado una lección de sensatez, madurez y compromiso político al rechazar la permanencia de España en la Alianza Atlántica.

Isabel López

Txomin Ziluaga, Jon Idigoras y Tasio Erkizia, entre otros cargos de la coalición abertzale, realizaron sobre las diez de la noche una primera valoración sobre los resultados del referéndum, en el transcurso de la fiesta que Herri Batasuna había convocado en el Pabellón de Deportes de Bilbao, para festejar el «triunfo del 'no'», que ya preveía HB, según dijo Jon Idigoras.

«La aplastante victoria conseguida en Euskadi, incluida Navarra, no ha sido ninguna sorpresa para nosotros», dijo Idigoras mientras en la cancha del recinto deportivo unas cuatrocientas personas seguían atentas en ese momento las informaciones sobre la marcha del escrutinio de votos. La comunicación de los primeros resultados registrados en los municipios vizcainos y en los barrios de Bilbao-ert acogidos con entusiasmo por los asistentes, que apenas sobrepasaron las doscientas personas en los primeros noventa minutos de la fiesta, presidida por una gran pancarta con la expresión Erreferendum (Euskadi, campeón!), impresa también en las pegatinas que portaban los asistentes.

En opinión del dirigente de HB citado, «Euskadi ha dado una lección, difícil de olvidar, de madurez política, sensatez y compromiso político, muy por encima de la talla que ha mostrado algunos altos cargos públicos que, hasta última hora, han intentado confundir y manipular a la gente».

Para la coalición, los resultados de la consulta en Euskadi suponen el triunfo de quienes defienden la soberanía nacional vasca. «Ha sido rechazada la OTAN —declaró Idigoras—, sino que, además, ha triunfado una determinada alternativa política, la de quienes defendemos la soberanía nacional y la reconstrucción vasca».

El propio Idigoras manifestó que la victoria del no en la comunidad autónoma vasca y en Navarra sitúa a Euskadi en otra órbita política, en la que tendrán que atender la alternativa política de quienes hemos votado 'no' a la OTAN y al 'sí' a Euskadi». Txomin Ziluaga añadió que «el 'status del' País Vasco vasco queda modificado, incluso en relación al Estado, ya que el voto contrario de Euskadi a la Constitución y a la OTAN supone que hemos ganado quienes defendemos la soberanía nacional y el sentir del pueblo vasco». Para Ziluaga, ese cambio de status debe tener una «traducción política inmediata».

«Una jornada histórica»

Los dirigentes de HB calificaron la jornada histórica» la vivida ayer en el País Vasco e, incluso, en el resto de España. «A la vista de los resultados registrados en el Estado —señaló Idigoras—, consideramos que el pueblo español ha dado también una lección, a pesar de la escandalosa manipulación de los medios de comunicación por parte del Gobierno». En opinión de Idigoras, los resultados suponen una victoria moral «ya que nadie puede creer que ha triunfado cuando tiene siete millones de votos contrarios a sus planteamientos».

Txomin Ziluaga manifestó, por su parte, que el referéndum en Euskadi ha evidenciado que «el pueblo está en cuatro del poder representado por el PSOE en el Gobierno de Madrid y del sector que gobierna aquí». Ziluaga aludió también al presidente del Ejecutivo de la comunidad autónoma al señalar que «Ardanza ha actuado contrariamente al sentir del pueblo vasco».

Ziluaga e Idigoras reiteraron el apoyo de la coalición a los ciudadanos que «fuera de Euskadi han dicho 'no' a la OTAN».

«El ciudadano vasco ha dejado clara su postura anti-OTAN», según Aulestia (EE)

J. F.

Kepa Aulestia, secretario general de EE, manifestó ayer en una primera valoración de los resultados del «referéndum, que el «ciudadano vasco ha dejado clara su postura anti OTAN» y que el no de Euskadi «no es un voto de castigo sino fruto de una sensibilidad especial activada con la convocatoria de la consulta».

Para Aulestia, la victoria del sí y la escasa diferencia con respecto al no supone «la imposibilidad de que el Gobierno socialista mantenga una línea continuista en su política exterior. Nosotros vamos a seguir apostando por la salida de la OTAN «cuestión esencial para abrir una nueva política exterior, distinta y que apueste por la neutralidad».

Destaca Aulestia la especial sensibilidad demostrada por el pueblo vasco, «diferenciada con respecto al resto del Estado, salvo en el caso de Cataluña. Hay que tener también en cuenta que los vascos nos hemos implicado en una apuesta que «para a todo el Estado español». Criticó la desigualdad de oponer en la campaña pre-referéndum.

Por último, Kepa Aulestia resaltó el hecho de que «los partidarios del no partan en Euskadi con 300 000 votos y hemos logrado 400 000 «mientras que los partidarios del 'sí' ni siquiera han llegado a las cotas del voto socialista en Euskadi».

Por su parte, Juan María Bandrés, presidente de EE, declaró «hoche nue «hemos perdido por poco los que estamos en contra de los bloques militares, «ganado por poco los que le tienen miedo a la OTAN». «Ese despreciable cinco por ciento de los diputados -dijo Bandrés- que en el Congreso hemos defendido el 'no' no estamos solos»

La 'Movida Anti-OTAN' considera muy positivo «el rechazo de Euskadi a la Alianza Atlántica»

Javier Fuentenebro

Los representantes de la Movida Anti-OTAN valoraron ayer de forma «muy positiva» los resultados registrados en Euskadi en el referéndum de la OTAN, que «muestran cómo el pueblo vasco rechaza esa intervencionalismo de la guerra que es la Alianza Atlántica, «tal como en 1978 rechazó la Constitución española».

Para los representantes de la Movida Anti-OTAN, «a pesar de que en España ha ganado el 'sí', consideramos como muy positivos los resultados que ha arrojado la consulta. En este territorio, hay que destacar la fuerza del movimiento anti-OTAN en su conjunto, que ha alcanzado un porcentaje de notas muy importante, a pesar de la ambigüedad de la consulta y de la no apuesción de los medios de comunicación, donde ha destacado, sobre todo, TVE, que ha brindado prácticamente sus espacios a las fuerzas partidarias del 'sí'; a pesar también del alineamiento de la mayor parte de los organismos anti-OTAN».

Para la Movida Anti-OTAN, «el triunfo del 'no' en Euskadi, aunque no tenga efectos de salida de la OTAN, en la medida de que el referéndum es de ámbito estatal, supone la constatación de que el pueblo vasco rechaza esa alianza militar imperialista, así como también es el reflejo de que Euskadi, al igual que lo han hecho en repetidas ocasiones miles de personas, ayuntamientos y organismos populares de todo tipo, está por el desmantelamiento del polígono de tiro de Las Bardenas y por la devolución de sus tierras a los ribeños de aquel lugar». También para la Movida Anti-OTAN, «el triunfo del 'no' en Euskadi es un voto de castigo al Gobierno de Felipe González por su política represiva, anti-vasca, anti-obrera y militarista».

Los representantes de este colectivo manifestaron, por último, que «seguirán luchando por la salida del Estado español de la OTAN, así como contra otros aspectos del militarismo.

ACTUALIDAD VASCA

LA LECTURA DEL NO

Vicente Copa

Los votos negativos han duplicado a los positivos en el referéndum de ayer en el País Vasco. Como era de esperar, nuestra comunidad autónoma se ha singularizado respecto del resto de España, en donde el «sí» ha aventajado al «no» por escaso margen. La rotundidad del «no» en el País Vasco, la contundencia de la negativa a la pregunta gubernamental, la mayor participación electoral respecto a la media nacional, sugiere una lectura de los resultados preocupante y preocupada desde el punto de vista político. ¿Qué ha pasado aquí para que se impusiese el «no» de forma tan categórica? Trataré de ser conciso dada la premura de tiempo con que se redactan estas líneas. En primer lugar, hay que apuntar la activísima campaña de Herri Batasuna y de Euskadiko Ezkerra, que han contado con el apoyo incondicional de las organizaciones pacifistas y las agrupaciones políticas extraparlamentarias. Todo el movimiento social de la izquierda abertzale se ha puesto en funcionamiento contrarrestando la campaña gubernamental desde los medios públicos de comunicación. El segundo factor ha sido, sin duda, la indiferencia inicial del Partido Nacionalista Vasco, que no ha hecho militante su abstencionismo considerando una libertad de voto a su afiliación que, a la postre, ha reflejado la crisis del partido, al seguir, unos, a Ardanza y Arzalluz, y otros a Carlos Garaikoetxea; los primeros con el «sí» y los segundos con el «no». Véase un ejemplo de las negativas consecuencias de la crisis del Partido Nacionalista Vasco. Partido hegemónico y mayoritario que se ha dejado arrebatar su criterio nacionalista y progresista por su desmovilización, y, digá usted también, por el complejo insalvable de aceptar la consigna del Gobierno socialista que habrá recibido, sin duda, por parte de no pocos nacionalistas, un voto claro de castigo. Por otra parte, el comportamiento psicológico del nacionalismo moderado es casi siempre reacio a seguir consignas del Gobierno de la nación en tanto no estén expresamente avaladas por su partido y concretamente por decisión colegiada del Euskadi Buru Batzar. Pero hay más factores que explican el «no»: la división profundísima entre PSE-PSOE y Coalición Popular, que juntos podrían haber marcado esta diferencia entre los sies y los noes que ha resultado apabullante. Gente de la derecha habrá votado «no» y gente del socialismo vgetista habrá hecho lo propio. Quizás por ello, el «no» resulta de difícil adjudicación exclusiva a la izquierda abertzale. Pero el balón de oxígeno a ese sector político está dado y le sacarán debida rentabilidad. La imagen que proyectan los resultados del País Vasco en el referéndum de ayer es de izquierdismo neto, de contestación absoluta a la política gubernamental, en su vertiente atlantista y como voto de castigo y de singularización y falta de sintonía con los comportamientos y actitudes político-sociales del resto de España. Más allá de la maga, por si fuera poco, muchos se sentirán beneficiarios indirectos de este «no» masivo, contundente y rotundo. Y una reflexión de urgencia y final: si el referéndum montado por el Gobierno ha sido, desde su inicio, un inmenso error, aquí lo ha sido de mayor calibre y entidad. Que asuma también esa responsabilidad histórica máxime cuando el error pudo evitarse y no se hizo. Gracias a él tenemos un país que ha desautorizado el criterio atlantista el partido gobernante en la comunidad autónoma; una derrota del Gobierno de la nación sin precedentes; una profunda división de las fuerzas políticas parlamentarias y la posibilidad de revitalización de las opciones más extremas, radicales y violentas. Este ha sido un referéndum, en el País Vasco, absolutamente negativo, en sus resultados y en sus efectos.

FONDO MOC

RESULTADOS POR PROVINCIAS

Estos son los resultados del referéndum disponibles a última hora de la noche de ayer, cuando el escrutinio se acercaba, en la mayor parte de los casos, al cien por cien. La celeridad impuesta en el escrutinio no permitía a esas horas disponer de todos los datos sobre participación, si bien las cifras que aportamos en los siguientes cuadros pueden considerarse como muy cercanas a los datos definitivos. Los porcentajes únicamente responden al escrutinio oficial que deberá ser confirmado por la Junta Electoral Central en las próximas horas.

ALAVA

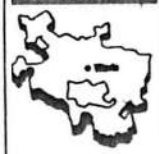

ESCRUT..... 100%
SI..... 35,67%
NO..... 59,47%
% ABST..... 31,68

ALBACETE

ESCRUT..... 100%
SI..... 60,50%
NO..... 28,9%
% ABST.....

ALICANTE

ESCRUT.. 99,97%
SI..... 61,4%
NO..... 30,7%
% ABST.....

ALMERIA

ESCRUT..... 100%
SI..... 61,3%
NO..... 31,7%
% ABST.....

ASTURIAS

ESCRUT.... 99,8%
SI..... 53,32%
NO..... 39,85%
% ABST..... 42,81

AVILA

ESCRUT.... 98,7%
SI..... 46,8%
NO..... 36,9%
% ABST.....

BADAJOZ

ESCRUT..... 100%
SI..... 60%
NO..... 30,7%
% ABST.....

BALEARES

ESCRUT..... 100%
SI..... 55,6%
NO..... 35,4%
% ABST.....

BARCELONA

ESCRUT.... 95,7%
SI..... 43,9%
NO..... 50,9%
% ABST..... 38,38

BURGOS

ESCRUT..... 100%
SI..... 53,8%
NO..... 33,8%
% ABST.....

CACERES

ESCRUT.... 99,6%
SI..... 59,4%
NO..... 31,6%
% ABST.....

CADIZ

ESCRUT.... 99,6%
SI..... 69,6%
NO..... 25,3%
% ABST.....

CANTABRIA

ESCRUT.... 98,8%
SI..... 58,5%
NO..... 32,8%
% ABST.....

CASTELLON

ESCRUT..... 100%
SI..... 54,9%
NO..... 34,3%
% ABST.....

CEUTA

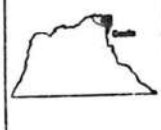

ESCRUT..... 100%
SI..... 69%
NO..... 23,1%
% ABST..... 58

CIUDAD REAL

ESCRUT..... 100%
SI..... 61,7%
NO..... 27,7%
% ABST.....

CORDOBA

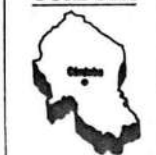

ESCRUT..... 100%
SI..... 58,4%
NO..... 35,1%
% ABST.....

CUENCA

ESCRUT.... 94,4%
SI..... 61,1%
NO..... 25,5%
% ABST.....

GERONA

ESCRUT..... 100%
SI..... 39,2%
NO..... 52,9%
% ABST..... 39,85

GRANADA

ESCRUT..... 100%
SI..... 58,9%
NO..... 33,7%
% ABST.....

GUADALAJARA

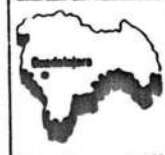

ESCRUT..... 100%
SI..... 53,1%
NO..... 32,2%
% ABST.....

GUIPUZCOA

ESCRUT..... 100%
SI..... 28,4%
NO..... 68,3%
% ABST..... 34,37

HUELVA

ESCRUT..... 100%
SI..... 66,2%
NO..... 27,2%
% ABST.....

HUESCA

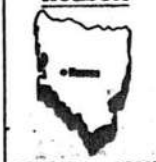

ESCRUT..... 100%
SI..... 54,3%
NO..... 35,8%
% ABST.....

JAEN

ESCRUT..... 100%
SI..... 62,9%
NO..... 28,4%
% ABST.....

LA CORUÑA

ESCRUT..... 100%
SI..... 56,1%
NO..... 38,2%
% ABST.....

LA RIOJA

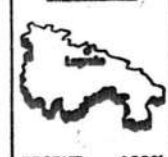

ESCRUT..... 100%
SI..... 57,11%
NO..... 32,29%
% ABST..... 39,69

LAS PALMAS

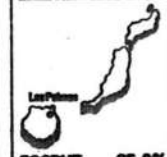

ESCRUT.... 95,3%
SI..... 38,7%
NO..... 55,6%
% ABST.....

FONDOMOU

PROVINCIA Provincia cuyo resultado es «NO»

PROVINCIA Provincia cuyo resultado es «SI»

RESULTADO[S] LAS AUTONOMIAS

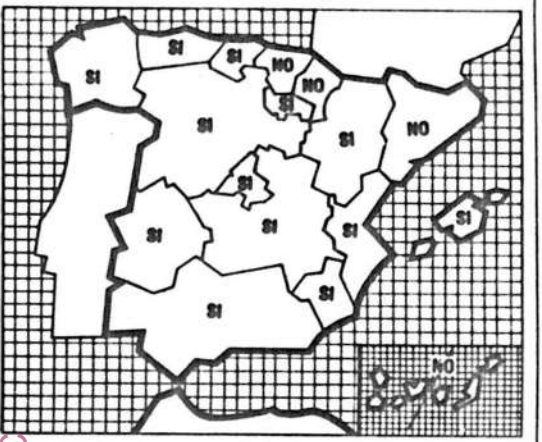

LEON

ESCRUT..... 100%
SI..... 58,9%
NO..... 30,1%
% ABST.....

LERIDA

ESCRUT..... 100 %
SI..... 41,7%
NO..... 50,7%
% ABST.....

LUGO

ESCRUT..... 100%
SI..... 54,1%
NO..... 38,4%
% ABST.....

MADRID

ESCRUT..... 97%
SI..... 51,9%
NO..... 39,4%
% ABST..... 40,35

MALAGA

ESCRUT..... 100%
SI..... 63%
NO..... 31,7%
% ABST.....

MELILLA

ESCRUT..... 100%
SI..... 73,5%
NO..... 20%
% ABST..... 53,7

MURCIA

ESCRUT..... 100%
SI..... 57,3%
NO..... 35%
% ABST.....

NAVARRA

ESCRUT..... 100%
SI..... 40,00%
NO..... 52,7%
% ABST..... 37,12

ORENSE

ESCRUT..... 100%
SI..... 60,2%
NO..... 32,0%
% ABST.....

PALENCIA

ESCRUT..... 100%
SI..... 55,2%
NO..... 32,1%
% ABST.....

PONTEVEDRA

ESCRUT..... 99,4%
SI..... 50,0%
NO..... 42,1%
% ABST.....

SALAMANCA

ESCRUT..... 100%
SI..... 52,2%
NO..... 33,3%
% ABST.....

S.C. TENERIFE

ESCRUT..... 97,3%
SI..... 49%
NO..... 44,4%
% ABST.....

SEGOVIA

ESCRUT..... 100%
SI..... 48,3%
NO..... 36,8%
% ABST.....

SEVILLA

ESCRUT..... 100%
SI..... 63,6%
NO..... 30,3%
% ABST.....

SORIA

ESCRUT..... 100%
SI..... 51,2%
NO..... 34,0%
% ABST.....

TARRAGONA

ESCRUT..... 100%
SI..... 45,2%
NO..... 47,8%
% ABST..... 41,78

TERUEL

ESCRUT..... 100%
SI..... 55,4%
NO..... 31,3%
% ABST.....

TOLEDO

ESCRUT..... 98,7%
SI..... 60,9%
NO..... 26,6%
% ABST.....

VALENCIA

ESCRUT..... 100%
SI..... 53,0%
NO..... 39,2%
% ABST.....

VALLADOLID

ESCRUT..... 100%
SI..... 53,7%
NO..... 35,9%
% ABST.....

VIZCAYA

ESCRUT..... 100%
SI..... 31,95%
NO..... 64,61%
% ABST..... 34,69

ZAMORA

ESCRUT..... 100%
SI..... 53,4%
NO..... 31,2%
% ABST.....

ZARAGOZA

ESCRUT..... 100%
SI..... 55,9%
NO..... 34,6%
% ABST.....

FONDOMOD

REFERENDUM OTAN

Rueda de prensa de la Coordinadora Estatal de Organizaciones Pacifistas

Afirman que el Gobierno no está legitimado para hacer una política atlantista

La Coordinadora Pacifista no apoyará la propuesta de consenso ofrecida por González

Los dirigentes de la Coordinadora Estatal de Organizaciones Pacifistas dijeron ayer que «no pueden» apoyar el consenso en política exterior propuesto por el Gobierno para no defraudar a siete millones de votantes. Afirmaron, en rueda de prensa, que centrarán sus campañas a partir de hoy mismo en evitar la renovación del convenio bilateral con Estados Unidos.

Charo Nogueira

MADRID. Lid. La Coordinadora Estatal de Organizaciones Pacifistas considera que la derrota en el referéndum sobre la OTAN «*no es un descalabro*» para el movimiento pacifista. Sus representantes estiman que ha aumentado la movilización social y piensan seguir trabajando, sin constituirse en una alternativa electoral, «*porque supondría la ruptura*», por la neutralidad y el desmantelamiento de las bases militares.

Los representantes de la CEOP se reunirán durante el fin de semana en Madrid para hacer un análisis sosegado del referéndum y trazar las futuras pautas de actuación. En rueda de prensa celebrada el jueves por la mañana, aseguraron que el PSOE «*ha conseguido una victoria muy triste*» y que «*el Gobierno no tiene cohesión social para hacer una política atlantista*». Exigirán el cumplimiento de los compromisos planteados por el ejecutivo (no nuclearización, reducción de los efectivos norteamericanos y no integración en la estructura militar de la OTAN).

Carlos Otamendi afirmó que «*el movimiento pacifista no es un movimiento social que no se deja desalumbrar por el electoralismo, supera la alternativa partidaria y pretender convertirlo en alternativa electoral supondría su desmembramiento*».

Futuro

Negó tajantemente que fuera a constituirse en una opción electoral. La coordinadora no parece dispuesta a aceptar el ofrecimiento lanzado el miércoles por la noche por el secretario general del PCE, Gerardo Iglesias, para aglutinar a las fuerzas contrarias a la OTAN de cara a las próximas elecciones generales.

«*La derrota no supone un descalabro. Tenemos cuerda para rato. Se ha conseguido una sensibilización muy fuerte, y eso es positivo*», afirmó Almudena Borderia, representante de la CEOP en Aragón. Está convencida de que «*se ha creado un cordón de ilusiones en la juventud, se ha levantado un tejido social*» que busca una alternativa.

De cara al futuro, una de las primeras acciones es continuar la batalla por el desmantelamiento de las instalaciones militares norteamericanas. El lema podría ser «*en primavera, bases fuera*». El trabajo se orientará a impedir la renovación del tratado bilateral con Estados Unidos.

En cuanto a la posibilidad de seguir actuando conjuntamente con la Plataforma Cívica por la salida de la OTAN, organización nucleada en torno al PCE, Otamendi marcó diferencias. La calificó de «*especie de coalición de partidos*», pero afirmó que «*sería lógico confluir en la acción*» si tiene postulados similares a los de la CEOP.

Lucía García se quejó de que se ha dado mayor protagonismo a la plataforma, al tiempo que los partidarios del «sí» utilizaban el anticomunismo para descalificar a las otras organizaciones.

Aunque no piensan convertirse en plataformas electorales, los miembros de la CEOP piensan que los siete millones de «noes» «*van a saber pesando hasta el Gobierno en las próximas elecciones*», por lo que no pueden apoyar el consenso de política exterior propuesto por el Gobierno.

Análisis

Para la coordinadora, «*el Gobierno no está legitimado para presentar la mayoría de «síes» como un apoyo a su política atlantista*». Otamendi aseguró que el ejecutivo ha realizado «*una campaña cargada de inmoralidad y discriminación*» y ha fomentado el «*voto del miedo*».

La CEOP critica la utilización de TVE y asegura que no va a defraudar a esos siete millones de españoles que votaron «no» a la permanencia en la Alianza Atlántica. Consideran que tanto el PSOE como Felipe González «*han perdido credibilidad*». Muchos de sus votantes están «*avergonzados*».

Para el miembro de la CEOP en Cataluña, Rafael Grasa, los resultados han puesto de manifiesto «*un divorcio entre la sociedad civil y el Parlamento*». Reconoció que «*hemos creído demasiado en las encuestas*» que daban la mayoría al «no».

Grasa estima que el haber ganado el «no» en Cataluña, el Gobierno y el Parlamento autónomo «*no pueden querer al margen del resultado*» y deben actuar en consecuencia. Estima necesario prohibir que la VI Flota americana recale en los puertos de esta comunidad con armamento nuclear a bordo y replantear la existencia de la emisora Radio Liberty.

EL GRAN SUSPIRO DE ALIVIO

— José Cavero —

MADRID. Lid. Todo quedó ya atrás. Incluso la esperpéntica reacción de todos los dirigentes políticos, sin excepción, que se apresuraron a reclamar para sí la victoria en la consulta del referéndum. Los aliancistas o populares, por razón de la considerable abstención electoral. Los socialistas, por razón de la muy notable ventaja de los sies sobre los noes: muchísimo mayor de la que nadie pudo llegar a imaginarse en las altas instancias del Gobierno y del Partido Socialista. Los partidarios del no, por la izquierda del PSOE, se atribuyeron madrugadoramente la victoria moral en estas urnas de marzo. Únicamente han preferido el silencio los partidarios del no desde el recuerdo del anterior régimen. Y tampoco han manifestado intención de extraer conclusiones los escindidos del PSOE que han discrepado del apoyo a la permanencia de España en la Alianza. Hasta los Roca, Suárez y Fujol, silenciosos o prudentes a lo largo de la campaña, [illegible] en la madrugada del miércoles al jueves de su mutismo y cautela para criticar o para festejar el triunfo del atlantismo. Manuel Fraga, Oscar Alzaga y José Antonio Segurado, como José María Benegas, Luis y Javier Solana, se han atribuido, por igual, el triunfo del sí o de la abstención. Pero parece que hay algunas coincidencias más, entre todos ellos, entre los representantes de los dos partidos mayoritarios del Parlamento: hay una muy compartida satisfacción en el triunfo del atlantismo, aunque sea con las discrepancias profundas que el propio referéndum les sugiere.

Hay también una compartida satisfacción por la sospecha de que la eclosión de una izquierda-izquierda con la que no se contaba, haya sido momentánea, y que en las horas siguientes el antiatlantismo volverá «*a las catacumbas*», como predijo García Damborenea. Hay una tercera coincidencia, siquiera en su expresión inicial: la necesidad o conveniencia de llegar a un consenso abundante y amplio en lo que se refiere a la política exterior y de defensa. Por lo menos hasta ahí parecen estar de acuerdo el partido gobernante y la oposición. Es muy probable que también estén bastante de acuerdo en algunas cuestiones políticas más: por ejemplo, en que las elecciones generales no sería prudente que se celebraran antes de octubre, porque las dos formaciones políticas pudieran padecer, en este instante, el castigo del desinterés del ciudadano. Parece que, también siquiera de momento, se puede descartar de lleno cualquier tentación de los partidos opositores de plantear una moción de censura contra el Gobierno socialista.

¿Quién ha perdido más? «*La victoria justifica cualquier batalla*», recordaba a este periodista un relevante político socialista, a la hora de los balances finales. Manuel Fraga, nada entendido con su actitud entre sus correligionarios de todo el mundo, no será fácil que explique su postura una vez que la abstención tampoco fue todo lo abultada que intentó, con ser considerable

Dificultades para lograr el «acuerdo electoral progresista» que propugna el PCE

La convergencia electoral de los anti-OTAN resulta inviable

Pedro C. Zabala

MADRID. Lid. El Partido Comunista de España, principal impulsor de la «Plataforma Cívica por la salida de la OTAN», estudiará hoy, viernes, los resultados del referéndum. La propuesta lanzada por su secretario general, Gerardo Iglesias, de lograr «*un amplio acuerdo electoral*» con las fuerzas progresistas no ha encontrado respuesta positiva en la otra organización anti-OTAN, la Coordinadora Estatal de Organizaciones Pacifistas.

El comité ejecutivo del PCE se reúne con un único punto en la agenda, los resultados del referéndum. Para los máximos responsables del partido, los anti-OTAN han conseguido «*una victoria moral y política*» respaldada por casi siete millones de votos. Gerardo Iglesias está convencido de que se ha producido un «*rearme de la izquierda y un desgaste del PSOE*».

El PCE quiere aprovechar la situación y poner en marcha su proyecto de convergencia electoral, ya ensayado con la federación progresista de Ramón Tamames en las elecciones gallegas. El fracaso fue rotundo. Los comunistas perdieron el único diputado que tenían.

Previsiblemente, la ejecutiva del PCE secundará la propuesta de Iglesias «*para llegar a un amplio acuerdo, desde la generosidad, de cara a las próximas elecciones*».

Tamames, que ha asegurado que la Plataforma seguirá constituida hasta lograr la salida de la OTAN, afirmaba en la noche de la derrota que «*hay una base numérica para una alternativa de fuerzas progresistas*». La Plataforma se reunirá en los próximos días para decidir sobre su futuro.

Discordancias

Pero la «recuperación» de la Plataforma es una unión electoral parece mucho más difícil que la posibilidad de que el PCE logre la convergencia con algunas de las fuerzas en ella presentes. Aquí también juega la división de los comunistas.

Comisiones Obreras, que forma parte de la Plataforma y de la Coordinadora Estatal, padece las tensiones de la diáspora comunista.

Mientras el secretario general, Marcelino Camacho, apoya el proyecto de convergencia y la continuidad de la Plataforma, el «carillista» Julio Ariza advierte con firmeza que «*Comisiones Obreras no puede participar en el intento de transformar la Plataforma en una formación partidaria. Opina que debe disolverse. «Hay una función y no debe continuar*».

La Coordinadora Estatal de Organizaciones Pacifistas, por su parte, insiste en que no se convertirá en una alternativa electoral. Seguirá con su carácter de movimiento por encima de los partidos.

Según uno de sus miembros más significativos, Carlos Otamendi, militante del Movimiento Comunista (el grupo más influente en la CEOP), «*pretender convertir la Coordinadora en una alternativa electoral supondría la ruptura del movimiento pacifista*».

No rechaza, sin embargo, una posible unidad de acción en el futuro si la Plataforma sigue con los postulados comunes: neutralidad, desmantelamiento de las bases norteamericanas, no a la política de bloques y reducción de los gastos militares, ejes de la actividad de la CEOP en los próximos meses.

Gerardo Iglesias

FONDO DOCUMENTAL

REFERENDUM OTAN

El secretario general de EE resalta que «quizás por primera vez nos hemos implicado en un tema que atañe a la política del Estado»

«Euskadi ha optado por el pacifismo y ha sometido a Ardanza a un voto de castigo»

«En Euskadi ha ganado el pacifismo y el antimilitarismo; ha perdido el discurso del miedo y de los poderes». El comité ejecutivo de Euskadiko Ezkerra, reunido ayer en Bilbao, valoró muy positivamente el rechazo mayoritario del pueblo vasco a la permanencia de España en la OTAN. «También tenemos que resaltar que, quizás por primera vez, los vascos nos hemos implicado conscientemente y de forma masiva en un tema que atañe a la política del Estado y que el 'no' es en cierta forma un voto de castigo al lehendakari Ardanza».

J. Fuentenebro

Después de la primera valoración de urgencia que la mayor parte de los partidos políticos brinderon a los medios comunicación el mismo día del referéndum, tras conocer las primeras cifras oficiales, ayer fue una jornada de estudio más detenido de sus resultados. Así, el comité ejecutivo de EE se reunió a primeras horas de la mañana en Bilbao para examinar los datos. Según Kepa Aulestia, secretario general, la conclusión principal que esta formación destaca 24 horas después de la celebración del referéndum, es que «en Euskadi ha ganado el pacifismo y el antimilitarismo y ha perdido el discurso del miedo y de los poderes».

EE afirma reconocer la victoria del sí en España, «como expresión de la voluntad popular y en esa medida nos mostramos satisfechos por la postura anti-atlantista que se ha alcanzado, son 7 millones de votos que estabilizan y afianzan la corriente pacifista en el Estado, tal y como ya había ocurrido en el resto de Europa. Y, obviamente, celebramos la victoria rotunda del 'no' en Euskadi». Para EE, el resultado varía sustancialmente las premisas que se barajaban antes de la consulta: «Ahora hay que atender a esos 7 millones de votos negativos como base de partida para adecuar la postura anti OTAN a la integración en la Alianza Atlántica y condicionar la permanencia de España en la organización sobre los puntos que aparecían en el preámbulo de la pregunta presentada por el Gobierno socialista: la no integración en la estructura militar, la no nuclearización y la retirada de tropas norteamericanas».

Antimilitarismo

En cuanto a la valoración del triunfo del no en Euskadi, EE, en boca de su secretario general, estima que ha sido un triunfo del antimilitarismo, «no de otra cosa». «Esta victoria está relacionada de forma directa con una determinada memoria histórica de desconfianza y rechazo ante todo lo militar, sin olvidar el voto joven, como ha quedado demostrado con una participación masiva de la juventud. Por tanto ha ganado el pacifismo. Nosotros, EE, hemos intentado ligar durante la campaña la paz y la democratización en las relaciones internacionales con la paz y la democratización entre los propios vascos. Creemos que va a ser difícil tergiversar el sentido pacifista del 'no' a la OTAN, una sensibilidad que ha calado de forma irreversible en Euskadi».

Aulestia calificó el no mayoritario en el País Vasco como «un voto de castigo» a Ardanza. «El Gobierno vasco ha sufrido un voto de castigo más claro que en el caso del Gobierno socialista. El PNV se ha mostrado incapaz de afrontar los retos de la modernidad. Su posición de viejo atlantismo revestido de ambigüedad le ha llevado a implicar al lehendakari, institucionalizando el 'sí', cosa que no hizo siquiera Pujol, en una apuesta que el EBB no se atrevió a hacer. El lehendakari tendrá que explicarse ante el próximo pleno en una interpelación que presenta Xabier Markiegi».

Xabier Markiegi y Kepa Aulestia, de EE.

EE interpela al lehendakari sobre el anuncio de su voto

VITORIA. De nuestra redacción. El parlamentario de Euskadiko Ezkerra Xabier Markiegi ha presentado una interpelación al presidente del Gobierno vasco, José Antonio Ardanza, sobre los motivos que le indujeron a anunciar su voto afirmativo a la permanencia de España en la OTAN.

El texto, tramitado ayer por la Mesa de la Cámara legislativa, interroga al lehendakari acerca de la descalificación del no que realizó en el documento difundido a la Prensa el día 5 sobre su apoyo a la Alianza Atlántica y sobre las razones por las que, aunque aseguraba que era una opción personal, el escrito en el que manifestaba su postura favorable ante el referéndum estaba redactado en plural, en papel oficial con membrete de la presidencia del Ejecutivo autónomo y fue divulgado por el portavoz del Gabinete.

Caro Baroja: «He renunciado a comprender a los vascos»

SAN SEBASTIAN. - El antropólogo vasco Julio Caro Baroja, comentó los resultados del referéndum en Euskadi y dijo que hace mucho tiempo que «he renunciado a comprender, por falta de capacidad, la manera de discurrir de la gente del País Vasco».

Caro Baroja explicó a Efe que «teniendo en cuenta la gran cantidad de elementos conservadores que hay en el País Vasco y la presencia de una fuerte burguesía que necesita estar vinculada con Europa porque encuentra allí el sustentamiento tecnológico no entiendo esta actitud negativa a la OTAN».

Para el antropólogo e historiador «en el País Vasco siempre ha habido un elemento de insolidaridad con otros países, como pudimos verlo durante la guerra civil».

«Pero para unas cosas -prosiguió- el País Vasco es muy rebelde y para otras muy aficionado a ciertos lujos, por lo que hay una contradicción entre la idea y el acto».

Añadió que «esto también lo observo en el resto de España donde muchas personas creen que la Unión Soviética es un país fuera de toda sospecha, pero luego desean que sus esquemas culturales, de consumo y bienestar estén dominados por los «yanquis».

Julio Caro Baroja agregó que «tampoco entiendo ya el argumento antropológico, porque en una época como la nuestra en que se han rechazado las teorías racistas de la Alemania nazi, se ha llegado a decir que «los vascos somos radicalmente distintos».

Denuncian que a la hora de valorar el resultado nadie se acuerda de la sociedad

Colectivos por la Paz y el Desarme, contra la capitalización del 'no'

«El referéndum sobre la OTAN ha demostrado una vez más el divorcio existente entre la población civil y los partidos políticos, nadie se quiere acordar de la sociedad y los partidos se han dedicado a capitalizar el voto negativo», señalaron ayer en rueda de prensa los Colectivos Vascos por la Paz y el Desarme, que denunciaron la «campaña de miedo» realizada por el partido en el Gobierno, al que acusa de «manipular a su antojo los medios de comunicación y atizar la inseguridad para vender seguridad».

Los Colectivos Vascos por la Paz y el Desarme estuvieron representados en la rueda de prensa por José Luis Langarte, de la Asociación Pro Derechos Humanos del País Vasco; Javier Ruiz, del grupo Desarme eta Bakearen Alde (DEBA) y Demetrio Velasco, de Justicia y Paz. Todos ellos coincidieron en señalar que la última etapa de la campaña del referéndum fue «degradante».

«En un principio manifestó Demetrio Velasco *nos felicitábamos de la convocatoria del referéndum y hoy aceptamos el resultado. Sin embargo, la forma en que los partidos políticos han manipulado los medios de comunicación, especialmente el del Gobierno, no ha posibilitado una opinión adulta y responsable del pueblo. La última etapa de la campaña ha sido degradante por el abuso del miedo, la ingerencia de políticos extranjeros y esa clara manipulación de los medios de comunicación públicos».*

De izquierda a derecha, Javier Ruiz, Demetrio Velasco y José Luis Langarte.

Amenazas

Demetrio Velasco explicó que la victoria del voto afirmativo, cuando las encuestas daban la mayoría al no, se debe en gran medida a que el Gobierno *«ha jugado con los instintos básicos de la gente, con la constante amenaza de una catástrofe económica y ruina del país en caso de salir victorioso el 'no'. Se ha propiciado la inseguridad para vender seguridad y eso ha dado resultados sorprendentes, como el vuelco del estado de opinión».*

Para los representantes de los Colectivos Vascos por la Paz y el Desarme, *«el Gobierno y los partidos políticos del país tienen que tomar buena nota de una lección importante del pueblo: el referéndum ha demostrado el divorcio existente entre la sociedad civil y los partidos, que deberían considerar este aspecto y renunciar a su prepotencia. Por otra parte, la valoración que se está haciendo en todo el Estado y particularmente en Euskadi sobre los resultados de la consulta, es realmente preocupante. Hay partidos que intentan capitalizar el 'no', dejando a un lado la sociedad civil y haciendo consideraciones bajo intereses meramente partidistas».*

La victoria del no en el País Vasco, Navarra y Cataluña fue valorada por los representantes de los Colectivos Vascos por la Paz y el Desarme como *«altamente positiva».*

UNA LECTURA DE RESULTADOS

Isabel Bergareche

No parece correcto hacer la lectura de los resultados de este referéndum como la del triunfo o fracaso de los partidos políticos que propiciaban cada una de las opciones posibles. Porque si algo estaba claro, antes del día 12, era el escaso seguimiento que los electores de cada partido estaban haciendo a las consignas de éstos. O por decirlo de otro modo el desconcierto de las bases con las posturas de sus dirigentes ha sido grande. Y se ha traducido, en muchos casos, en un voto «libre».

Habría que exceptuar, sin embargo, a los partidos que están a la izquierda del PSOE, que han sido los más consecuentes y los más estrechamente vinculados con el sentir de sus simpatizantes.

En el ámbito del País Vasco, una vez más, las cosas han sido muy distintas a las del conjunto nacional. Y ello debido, básicamente, a que estos partidos de izquierda gozan de mayor arraigo.

El NO, como era esperado, ha sido mayoritario. Casi 2 de cada 3 votos emitidos han sido negativos. Y ha sucedido así porque los simpatizantes de la izquierda abertzale tienen una aversión manifiesta e inamovible hacia la OTAN. Además, los jóvenes que han votado en esta ocasión por primera vez, en su mayor parte son anti-OTAN. Pero si únicamente personas de estas características hubieran votado NO, escasamente se habrían sobrepasado los 300.000 votos; éstos realmente han sido más del doble (casi 700.000). Es decir, que no solamente los que están a la izquierda del PSOE han votado de este modo. Hay entre ellos gente que se ha abstenido en otras ocasiones. Y otras que, por razones de conciencia, están por el pacifismo, en contra de los bloques, sea cual fuere su ideología política.

Hay también votantes del PSOE que no han podido vencer su repulsa a la OTAN, pese a sus simpatías «felipistas» y votantes del PNV que, como algunos de sus dirigentes, no aceptan a la OTAN.

En todas las provincias vascas el número de SIES es menor que el de votantes del PSOE en 1982.

Contando con que en este SI hay votos procedentes de Coalición Popular -de aquéllos para quienes ha primado su deseo de contrarrestar el NO, basado en la creencia de la necesidad de estar en la OTAN-; de votantes del PNV, por su tradición atlantista o por la decisión de sus dirigentes de apoyar el SI, que, a pesar de tardía, habrá movilizado a parte de este electorado que habitualmente, por disciplina o por costumbre, suele atender las consignas del partido. Y aun cuando en ambos casos la porción de simpatizantes que hayan optado por el SI haya sido minoritaria, parece claro que los votantes del PSOE, en considerable mayoría, se han tenido que volcar en el NO.

En cuanto a la abstención propiciada por Coalición Popular, indudablemente no ha sido aceptada por todos sus votantes, pero hay que tener en cuenta que más de medio millón de personas con derecho a votar en el País Vasco no ha querido ejercerlo. Y si bien algunas de ellas lo habrán hecho porque «pasan» de la cuestión, o porque se han considerado desorientadas, dado que el PSOE no ha cumplido sus promesas de información, también es cierto que la abstención ha sido bastante menor aquí, donde Coalición Popular tiene menos fuerza.

FONDOMOG

Makua manifestó en Madrid que las perspectivas de futuro del País Vasco eran mejores antes del referéndum

«La autonomía vasca es singular por el poder político de sus territorios»

J. L. Torres Aurrillo
CORRESPONSAL

MADRID. Las perspectivas de futuro de Euskadi eran mejores antes del referéndum que después, afirmó el diputado general de Vizcaya, José María Makua, en la conferencia que dio anteanoche en Euskaletxea. Makua manifestó que el «no» vasco puede perjudicar futuras inversiones.

La pregunta sobre el futuro le había sido formulada tras la conferencia que pronunció sobre instituciones vascas. El diputado general de Vizcaya, durante su intervención, se había referido al Estatuto de Guernica, al concierto económico y a la ley de Territorios Históricos, explicando «la génesis de estos tres pilares de la nación vasca».

En los tres casos hizo especial hincapié en las características de respeto a la personalidad de cada uno de los territorios históricos. Y terminó su conferencia con una amplia referencia a Sabino Arana y a sus escritos últimamente publicados. Makua entregó fotocopias de unos artículos suyos publicados en 1983 y 1985 en los que recoge la doctrina sabiniana sobre la «conferencia vasca» formada por los seis «ex Estados vascos», los cuales «se deben distinguir sin separarse y se deben unir sin confundirse», según textos manuscritos de Sabino Arana.

José María Makua.

La ley de Territorios Históricos

Naturalmente, bajo todo este planteamiento latía la polémica de la cual él ha sido centro, defendió la ley de Territorios Históricos como una buena ley que tiene en sí misma mecanismos de corrección. Y en un momento dado hablando del Consejo Vasco de Finanzas y del esfuerzo por la construcción de la nación vasca se refirió, sin citar su autor, a «Cambio» a un artículo publicado el 4 de agosto de 1985 en el «Diario de Navarra» recomendando a los abertzales que se lo leyeran a Garaikoetxea para ver qué decía. «Yo soy un vasco actual que quiere aportar su grano de arena en la construcción de la nación vasca», dijo Makua refiriéndose a sí mismo.

Para José María Makua «la verdadera carcesa, la verdadera estructura de nuestra autonomía es el poder político de los territorios históricos, y eso es así», dijo el diputado general de Vizcaya, por «las pertenencia del pueblo vasco. Y por necesidad». Makua señaló cómo Vizcaya aceptó el que tanto los alaveses (unos 270 000 habitantes) como los guipuzcoanos (unos 700 000) como los vizcaínos (1 200 00) tuvieran el mismo número de representantes en el Parlamento, con lo que el voto de un vizcaíno tiene 4.5 veces menos valor que el voto de un alavés. Este desequilibrio –que, de alguna manera, se produjo en lo económico en la primera designación del cupo, luego corregida– sólo podía ser compensado con el reconocimiento del poder político a los territorios históricos. El sentido de los fueros (leyes y formas institucionales básicas de cada uno de los territorios que luego la Corona juraba respetar), está recogido en la Constitución y el Estatuto, en el artículo 24, y más tarde en la ley de Administración Local. «La singularidad de nuestra autonomía radica en el poder político de los territorios históricos y en el concierto económico», dijo.

Carta pastoral conjunta para [illegible]

«Gastamos en armas lo que otros necesitan para comer», afirman los obispos vascos

Los obispos de la comunidad autónoma vasca, ante la celebración, mañana, domingo 16, del «Día de las Misiones Diocesanas» han hecho pública una exhortación pastoral, en la que denuncian que «nos gastamos en armas lo que otros necesitan para comer».

«Buscamos la paz –explican los prelados– anhelamos la solución de la crisis, mantenemos una cierta confianza de que la guerra no se producirá. Pero no puede haber paz cuando unos pueblos someten a otros; no nos preocupa la pobreza de muchos pueblos y nos armamos hasta los dientes, gastando en ingenios de guerra lo que otros necesitan para comer».

«¿Qué méritos hacemos –añaden– para gozar de calma y concordia, cuando nos armamos hasta los dientes, y nos gastamos en ingenios de guerra lo que otros necesitarían para comer? Y aún más: ¿mantenemos la guerra fuera de nuestras fronteras, ofreciendo en venta tanques en lugar de tractores, metralletas en lugar de equipos de riego, proyectiles en lugar de semillas y abonos».

Por todo ello, los obispos vascos hacen saber que «nuestras iglesias diocesanas cumplirán su grave obligación de anunciar el evangelio a los que aún no conocen a Cristo», haciendo suyos los trabajos y preocupaciones de los seglares, religiosos y sacerdotes que, desde 1948, han estado trabajando en Africa y América.

Miembros activos de las diócesis

«No son francotiradores del evangelio –dicen los obispos refiriéndose a los misioneros– sino miembros activos de nuestras diócesis, enviados y alentados en sus trabajos por éstas, que descargan la urgencia de difundir la fe de Jesús entre sus hermanos».

«Zaire, Angola, Rwanda, Ecuador, son pueblos empobrecidos, es decir, con muy pocas posibilidades de poder levantar la cabeza por sí mismos para poder sentirse dignos entre los demás».

«Todos conocemos la inmensidad de su deuda externa –dicen los prelados–, y están empañados hasta los ojos. Todo lo que tienen y más, todo lo que pueden producir y más, todas las riquezas de sus tierras y más, todo lo tienen ya hipotecado por la deuda que han contraído con los países poderosos».

«Podríamos decir –termina el documento– que son pueblos pobres, sin esperanza, a no ser que nosotros, los cristianos, nos prestemos a encaminarnos de nuevo».

El día 19 es de precepto aunque no será obligatorio oír misa

Pese a que el miércoles 19 día de San José, es fiesta de precepto, no será obligatorio oír misa para los fieles católicos que ese día tengan que cumplir con sus obligaciones profesionales ordinarias, según una nota hecha pública ayer por el obispado de Bilbao.

El obispado recuerda a los párrocos «que aunque este año el día 19 de marzo ha sido declarado jornada laboral, sigue manteniendo para la Iglesia católica el mismo carácter de solemnidad litúrgica que en años anteriores. Para ello pedimos a los responsables de las comunidades cristianas que procuren prestar a este hecho el realce que lo es propio».

En la misma nota, el obispado de Bilbao añade que «en lo que se refiere a su condición de fiesta de precepto, el obispo, por este año, dispensa tanto de la obligación de participar en la Eucaristía como de la prohibición de trabajar a los fieles católicos que deban realizar ese día sus labores profesionales ordinarias».

● **El departamento** audiovisual diocesano ha organizado un cursillo sobre utilización de los medios audiovisuales en la evangelización y la catequesis. El cursillo se desarrollará del 17 al 21 de este mes en la parroquia de San Vicente de Abando.

REFERENDUM OTAN

Tamames, el PCE y el PASOC intentarán formar una plataforma electoral

Los pacifistas inician la próxima semana una campaña centrada en el cierre de las bases

La Plataforma Cívica y la Coordinadora Estatal de Organizaciones Pacifistas iniciarán la próxima semana sus nuevas campañas tras el referéndum, centradas en el cierre de las bases norteamericanas. Por otra parte, Tamames, el PCE y el PASOC proseguirán las conversaciones para la formación de una plataforma electoral de cara a las próximas elecciones.

MADRID. Efe. El Comité Ejecutivo del PCE se reunió hoy para estudiar movilizaciones populares e iniciativas parlamentarias destinadas a la reducción inmediata de las bases norteamericanas hasta su total desaparición, cuestión sobre la que informará hoy en rueda de prensa el secretario general, Gerardo Iglesias.

La Plataforma Cívica se convertirá el martes en Plataforma para el cierre de las bases, según la propuesta que hará Ramón Tamames a sus compañeros de fuerzas.

Al mismo tiempo, a la sombra de los siete millones de votos logrados por el «no», la Federación Progresista de Tamames, el Partido Comunista de España y el Partido de Acción Socialista (PASOC) de Alonso Puerta iniciarán conversaciones para formar una plataforma electoral de cara a las próximas elecciones.

Iglesias expondrá hoy en rueda de prensa la posición del PCE en torno a la plataforma electoral, en principio favorable a su constitución según declaraciones de dirigentes del partido.

El Partido Comunista de los Pueblos de España, que dirige Ignacio Gallego, difundió ayer una nota en la que denuncia «*cualquier intento de instrumentalizacion partidista o de utilización con fines oportunistas y electoralista*» por parte de los tres partidos citados.

Los prosoviéticos insisten en la necesidad de un amplio acuerdo electoral de la izquierda, sin exclusiones y vertebrado por los comunistas.

Carrillo: Recomposición orgánica de la izquierda

La Mesa para la Unidad de los Comunistas, que preside Santiago Carrillo, aboga por «*la recomposición orgánica de la izquierda*» e insiste en que «*recae sobre la dirección oficial del PCE la responsabilidad de una respuesta positiva*».

Tamames dijo que la nueva Plataforma para el cierre de las bases se convertirá en «*un órgano de encuentro de partidos, sindicatos y asociaciones cívicas para el seguimiento del tema de la OTAN, de la negociaciones con Estados Unidos y de la reducción de las bases*».

Su propuesta, que será hecha en la reunión del martes, fue bien acogida por algunos miembros de la Plataforma, como el líder de CC.OO. Agustín Moreno o el ex comandante Luis Otero, y con reservas por otros, como Antonio Gala y José Antonio Martín Pallín, de la Asociación de Derechos Humanos.

Tamames propondrá que la Plataforma se denomine «*por la salida de la OTAN y el cierre de las bases*» y que continúe manteniendo relaciones de colaboración con la Coordinadora Estatal de Organizaciones Pacifistas (CEOP), de Carlos Otamendi, aunque sin llegar a otros acuerdos de unificación.

La decisión de centrar su trabajo en el cierre de las bases coincide con la posición de la CEOP, que en su reunión de este fin de semana aprobará su nuevo slogan: «*En primavera, bases fuera*».

El secretario de acción sindical de CC.OO. y presidente de su Comité de Paz y Desarme, Agustín Moreno, se declaró favorable a la propuesta de Tamames porque ello abriría «*perspectivas de trabajo interesantes para nuestro sindicato en cuanto al cierre de las bases, negociación con Estados Unidos, Firma del Tratado de no proliferación Nuclear (TNP) y lucha contra los gastos militares*».

Gala: Podría limitar el pluralismo

Moreno dijo además que «*nos gustaría que hubiese una respuesta política a esos siete millones de votos contra la OTAN*».

El hasta ahora presidente de la Plataforma Cívica, Antonio Gala, dijo que sería «*poco elegante*» pronunciarse sobre el tema antes de oír la propuesta de Tamames.

El presidente de la Asociación de Derechos Humanos comentó que la nueva definición podría «*limitar las posibilidades de pluralismo de nuestra asociación*», con dos mil socios pertenecientes a partidos de todo el espectro político.

Martín Pallín recordó que la decisión de integrarse en la Plataforma se produjo el 22 de junio de 1985 «*como un medio de conseguir la paz, el desarme y el empleo mediante la reducción de los medios bélicos*», y que llegó hasta el final de la campaña sobre la OTAN.

En su opinión, el seguimiento de temas como las bases o el tratado con Estados Unidos «*no es materia estrictamente de una asociación de derechos humanos*» y deberá ser decidida en una nueva asamblea de socios.

Iglesias y Sartorius, en la reunión de la ejecutiva del PCE

Luis Otero colaborará

El ex comandante Luis Otero, antiguo miembro de la Unión Militar Democrática, se declaró dispuesto a colaborar en la nueva Plataforma porque «*hay que seguir trabajando por la paz y las bases norteamericanas son igual de negativas que el día 11*», aunque preciso que no participará en plataformas políticas.

Las negociaciones para una plataforma electoral del PCE, la Federación Progresista y el PASOC, según Tamames, comenzaron hace meses pero se verán favorecidas porque existe «*un mejor espíritu, una filosofía de la Plataforma Cívica de que hay que responder a la esperanza política de esos siete millones de votantes*».

ANUNCIAMOS

La plataforma anti-OTAN continuará manteniéndose como organización cívica

Chero Noguelra

MADRID. Ltd. La continuación de la plataforma anti-OTAN como una organización cívica, en perjuicio de que algunas de las fuerzas que la integran lleguen a un acuerdo político que les permita formalizar una unión electoral es la principal línea del documento que elaboran seis miembros de esta organización que ayer se reunieron en Madrid, así lo afirmó uno de sus integrantes, el abogado, Jaime Miralles.

El vicesecretario general del PCE, Enrique Curiel, el secretario general del PASOC, Alonso Puerta, Juan José Rodríguez Ugarte, de Justicia y Paz, Humberto da Cruz, de la Federación de Amigos de la Tierra y el catedrático Antonio Elorza se dieron cita a última hora de la tarde en el despacho de Miralles con el objetivo de dar una elaboración definitiva al documento que trazará las futuras líneas de acción de la plataforma anti-OTAN, que agrupa una veintena de partidos, asociaciones y personalidades independientes.

Según declaró Miralles, confía en que finalmente la plataforma continúe existiendo (algunos de sus integrantes como la Federación Progresista de Ramón Tamames eran partidarios de la disolución) y amplíe su carácter y actuación cívica. Para Miralles no habría entonces problema para que el escritor Antonio Gala continuara presidiéndola.

Según el abogado, la plataforma debería potenciarse, centrarse en la lucha por la paz, para no invadir el terreno político. «Puede surgir una versión política que concrete el movimiento de opinión surgido del referéndum», señala. Podría cristalizar en una unión electoral entre los principales partidos de la plataforma (PCE, PASOC y Federación Progresista).

Para Miralles es fundamental diferenciar los planos cívico y político.

FONDOMOC

Córdo niña r en un

CORD resultó otras cu de impor ocurrido da en la dormía e cia de ni blemátic

La Aud Nacion «habea

MADR Audienci timado tres recu pusa pa buru. Jo Francisc nados e Pamplor relacion farcas»,

Con catorce días de aislamien

Sancionados los eta realizaron un plante cárcel de Herrera de

MADRID. Efe. La Junta de Régimen del centro penitenciario de Herrera de la Mancha ha sancionado con catorce días de aislamiento a los 220 internos de ETA militar que protagonizaron un plante el pasado día 24, según fuentes allegadas a Instituciones Penitenc

El plan Juan Jo do se r celda d miento desde e se habí de agre

EL PAIS / 16 abril 1986

El fiscal no apelará el archivo de la querella contra Antonio Gala por injurias al Ejército

16-abril-86

B. DE LA C., **Madrid**

El Ministerio Fiscal ha desistido de interponer recurso de apelación para oponerse al archivo de la querella presentada contra el escritor Antonio Gala, por un artículo publicado en EL PAÍS SEMANAL bajo el título *Soldadito español*, en el que se criticaba el servicio militar obligatorio. La querella, por supuestas injurias al Ejército, fue presentada por un militar. El titular del Juzgado de Instrucción número 15 de Madrid, Jacobo López Barja de Quiroga, ordenó el archivo. El fiscal, que inicialmente se adhirió a la querella y tenía previsto recurrir el sobreseimiento, ha desistido de esta iniciativa.

El fiscal togado militar instó al fiscal general del Estado, Luis Antonio Burón, para que ejercitase las acciones legales oportunas contra Antonio Gala por el mencionado artículo, publicado el 19 de mayo de 1985. Burón, al conocer que ya existía una acción judicial por el mismo motivo, instada por un particular, dio orden a la Fiscalía de la Audiencia Territorial de Madrid para que se personase en la causa y procediera en consecuencia. El fiscal encargado del caso se unió al querellante y tenía previsto apelar ante la Audiencia Provincial contra el archivo del caso.

El desistimiento decidido ahora por el fiscal se produce después de la toma de posesión de Fernando Jiménez Lablanca como fiscal jefe de la Audiencia Territorial de Madrid.

FUNDACIÓN GALA

CRISIS EN EL MEDITERRANEO: LA POSICION ESPAÑOLA

El avión F-111 que realizó un aterrizaje de emergencia abandonó las instalaciones

Sentada simbólica de trescientos estudiantes de Rota ante la entrada de la base militar

Charo Nogueira

ROTA. «*No ha habido acopio de alimentos ni salidas de la población*», afirma taxativamente el alcalde de Rota, Fernando Tejedor. En la localidad gaditana la vida continúa su ritmo normal, pero la preocupación es evidente. Unos 300 alumnos del Instituto de Bachillerato de la localidad protagonizaron ayer por la mañana una sentada ante la puerta del recinto militar. Querían protestar por la acción contra Libia «*y también contra cualquier ofensiva militar que el pueblo libio pueda hacer hacia objetivos militares norteamericanos en territorio neutral*». Dentro de la base, en la que aterrizó un avión «F-111», se observan labores de explanamiento y limpieza de terrenos. Las medidas de vigilancia y control continúan reforzadas. La presencia de ciudadanos norteamericanos ha descendido en la localidad gaditana, sobre la que menudean los vuelos.

La concentración de estudiantes de Bachillerato tuvo lugar por la mañana. Los alumnos llegaron sobre las 12 hasta la puerta principal de la base. Un grupo reducido se sentó frente a ella, mientras la mayoría de los estudiantes se quedaba de pie, unos metros por detrás. Los vigilantes les rogaron que no impidieran el tráfico de vehículos, cosa que cumplieron. No se registraron incidentes. Al cabo de poco más de una hora los jóvenes regresaron a sus domicilios. «*Hemos decidido hacer esto por lo muertos de miedo que estábamos ayer*», afirmaba Mercedes Sánchez. En sus manos tenía el comunicado suscrito por los alumnos del Instituto de Rota en el que se condenaba «*cualquier atentado contra la integridad humana*». También pedían los estudiantes aclaraciones sobre los posibles planes de evacuación de la ciudad que cuenta con 25.000 habitantes y 5.500 ciudadanos norteamericanos.

Aspecto de una manifestación en Valencia contra el ataque de Estados Unidos.

Mientras tanto, el bombardero estratégico «F-111», que participó en la madrugada del martes en el ataque a Trípoli y que tuvo que aterrizar en la base de Rota, terminó ayer de ser reparado y abandonó a media tarde las instalaciones regresando a su base en Gran Bretaña. Un portavoz de la Capitanía General de la Zona Marítima del Estrecho, con sede un San Fernando (Cádiz), informó que los técnicos de Estados Unidos completaron ayer los trabajos de reparación del aparato, que tenía problemas de recalentamiento en uno de los motores, tras lo cual se permitió su despegue para que regresase a la base de la que había partido.

Por otro lado, preocupan en la zona las consecuencias económicas que pueda tener la crisis en el Mediterráneo. Según el presidente del patronato turístico de la Costa del Sol, Carazo, se han anulado el 85 % de las reservas hechas por turistas norteamericanos en establecimientos de la zona. Aseguró que no es un contingente muy numeroso pero sí de gran poder adquisitivo. Los empresarios de hostelería esperan que el turismo nacional paliará esta situación.

Por otra parte, unas cincuenta personas, miembros de Juventudes Socialistas, MPDL, Asamblea Pacifista y UGT, se encartelaron hoy frente a la Embajada de EE. UU. en Madrid en protesta por el ataque norteamericano a Libia.

La senadora socialista y presidenta del Movimiento por la Paz, el Desarme y la Libertad (MPDL), Francisca Sauquillo, y el secretario general de las Juventudes Socialistas, Javier de Paz, encabezaban la concentración pacífica. Javier de Paz hizo entrega de un comunicado de Juventudes Socialistas en el que se hace un llamamiento a los jóvenes de Europa y del mundo «*para que se movilicen en pro de la paz*». En el comunicado –firmado por las Juventudes Socialistas de España, Italia y Grecia, y por la Unión de Juventudes Comunistas de España– se advierte del «*peligro y la violencia*» que puede sufrir el Mediterráneo «*poniendo en peligro la paz mundial*».

LOS CABOS SUELTOS

— Pedro Altares —

MADRID. Colpisa. En líneas generales y dentro de un lógico y difícil equilibrio, la postura del Gobierno español en el peligrosísimo conflicto del Mediterráneo y en el que España, bien a su pesar, está directamente implicada, puede considerarse correcta.

En definitiva, las tres líneas maestras de la postura española (desacuerdo en los métodos de USA, rechazo del terrorismo y de las amenazas libias y refrozamiento de una política propia de Europa frente al conflicto) parecen en sí irreprochables. Postura que, como es lógico, no ha agradado en absoluto a los Estados Unidos, que, al parecer, conciben su política de alianzas de otro modo.

Pero si de la postura española, apoyable, pasamos a otros capítulos, no hay más remedio que reconocer que han quedado demasiados cabos sueltos no suficientemente aclarados en las comparecencias en el Congreso de los ministros de Asuntos Exteriores y de Defensa. Ni de las declaraciones de Felipe González. Ni el caso del avión forzado a aterrizar en Rota, ni el posible seguimiento por radar, ni otras cuestiones no menores, han sido explicadas. Convendría hacerlo cuanto antes.

Respecto a la primera, hay que recordar que pocas horas después de que el presidente dijese no tener noticias respecto a la participación del bombardeo americano en la acción contra Libia, el portavoz de la Casa Blanca lo aseguraba. Respecto a la segunda, de confirmarse, supondría una implicación indirecta de gran relevancia. Y respecto a las otras cuestiones no menores, sigue destacando por inexplicable el silencio que rodeó la visita a Madrid del enviado de Reagan, general Walters, y al contrario de lo que sucedió en el resto de las capitales europeas. Tampoco es baladí el que el presidente González afirmase haberse enterado de la agresión americana «*por una noticia de agencia*» cuando, por ejemplo, la suspensión de vuelos comerciales esa noche, incluido el de Iberia, indican que las compañías aéreas barruntaban una operación que parece que sólo cogió por sorpresa a los Gobiernos europeos, excluido el de la señora Thatcher.

Aunque el secretario de Estado norteamericano, George Shultz, afirmó ayer, en una conferencia de prensa, ofrecida vía satélite desde Wáshington a seis países europeos, que el Gobierno español no fue informado previamente del ataque estadounidense a Libia, no obstante, dijo también que, en su opinión, el ejecutivo español tenía datos suficientes como para prever que la acción se iba a producir.

En fin, España está en un difícil equilibrio cogida entre la pinza de las bases y la alianza con USA y las amenazas libias directamente dirigidas a nuestro país. En esas circunstancias, convendría que los «*cabos sueltos*» fueran los menos posibles. Y no sólo en medios diplomáticos, sino también ante la opinión pública.

FONDO DOCUMENTAL

Defensa reconoce un caso de objeción de conciencia sobrevenida

• EL PAIS, Barcelona

Las autoridades militares han reconocido la objeción de conciencia de Francesc Roca Oller, que se encuentra en la prisión naval preventiva de Cartagena desde octubre de 1985, tras declararse objetor y abandonar el servicio militar, por lo que supone el primer reconocimiento de objeción durante la *mili*.

Según manifestó ayer un portavoz del movimiento de objetores, la decisión fue comunicada al abogado de Roca Oller mediante un telegrama. Asimismo señaló que desconocía si la medida paralizaba la causa judicial que se le sigue.

elpais.com

Protestas en Canarias por las desigualdades entre la sanidad militar y la pública

CRISTÓBAL PEÑATE, **Las Palmas**

La Organización Canaria para la Defensa de la Salud (OCDS), entidad que reivindica una mejor asistencia sanitaria para el archipiélago canario, ha expresado su disconformidad por el número de camas sobrantes que, a su juicio, hay en el nuevo hospital militar de Canarias, en Las Palmas, en contraste con el déficit de asistencia que padece el hospital de la Seguridad Social. Por este mismo motivo, un millar de personas se manifestó en la capital grancanaria el pasado jueves.

La Organización Canaria para la Defensa de la Salud señaló, en un comunicado hecho público la pasada semana, que el nuevo hospital militar está "a todas luces sobredimensionado para las propias necesidades de las Fuerzas Armadas en las islas, ya que cuenta con 346 camas, que en su mayoría permanecen vacías". La OCDS presentó a finales de febrero una denuncia en el juzgado por considerar que las actuaciones de las autoridades sanitarias, tanto civiles como militares, podían ser constitutivas de un supuesto delito de denegación de auxilio. Ésta es la primera vez que se reivindica de esta forma un hospital militar en España para uso civil.

La denuncia se basó en la situación de 600 pacientes beneficiarios de la Seguridad Social que se encuentran en listas de espera para ser intervenidos quirúrgicamente en el hospital de Nuestra Señora del Pino, el más importante de la Seguridad Social de Las Palmas, mientras que el hospital militar cuenta con más de 300 camas, de las 346 que posee, que no están siendo utilizadas debido a la ínfima demanda que existe entre los militares y sus familiares.

El escrito de denuncia presentado en el juzgado por la OCDS argumenta que, en el supuesto de que el director del hospital militar se haya negado a colaborar con la asistencia sanitaria, "que es un servicio público fundamental" sería "un delito de denegación de auxilio por parte de dicho funcionario". Por otra parte, si las autoridades sanitarias del Insalud no hubieran solicitado la colaboración del centro sanitario militar, la OCDS interpreta que se trataría de una negligencia "que está provocando una situación proclive a que se ejerza por la ciudadanía un acto de odio o venganza en las personas y autoridades negligentes, al estar pasivamente contemplando sufrimientos, e incluso muertes, pudiendo exigir la cooperación en el servicio público de sanidad al director de un centro hospitalaria que puede subvenir a las necesidades médico-quirúrgicas de 600 pacientes que esperan, en interminables listas, poder ser auxiliados en su enfermedad".

La mayoría de los médicos que han declarado en el juzgado por este caso ha reconocido el grave déficit de camas que tienen los hospitales civiles del Estado en la provincia de Las Palmas. La OCDS ha explicado que la isla de Gran Canaria ocupa el último lugar del Estado en cuanto a número de camas hospitalarias públicas, con un déficit en relación con la media nacional de 773 camas. Esta situación contrasta, según la organización, con que en 1984 se inviertan en Canarias 5.440 millones de pesetas menos de lo que, en su opnión, debía haber correspondido al archipiélago por el número de habitantes acogidos a la Seguridad Social. Todo ello situa a Canarias por debajo de la media nacional en número de camas hospitalarias, según han reconocido en el Parlamento autónomo los dos máximos representantes del Instituto Nacional de la Salud (Insalud) en las islas.

Alistamiento forzoso en Túnez de jóvenes que se manifestaron contra Estados Unidos

25-abril-87

A. C., **Túnez**

Más de un millar de jóvenes han sido detenidos durante una semana de protesta en Túnez contra la intervención de Estados Unidos en Libia, según fuentes de la oposición y medios diplomáticos. La mayor parte de ellos ha sufrido un original sistema de represión: han sido alistados forzosa y anticipadamente en el servicio militar.

El orden en la capital tunecina parecía ayer restaurado tras el cierre de algunos centros universitarios, aunque un helicóptero de la policía sobrevoló la ciudad durante algunas horas de la mañana. Los enfrentamientos más graves en el *campus* se produjeron después de conocerse la muerte de un estudiante, ocurrida el lunes por disparos de la policía. Fuentes opositoras aseguran que al menos otro joven perdió la vida, pero la noticia no ha podido ser confirmada. Fuentes diplomáticas admiten, sin embargo, que "no sería la primera vez que la policía no dijera la verdad por razones políticas".

El Movimiento de los Demócratas Socialistas (MDS), el más fuerte de la oposición, ha enviado telegramas a la Internacional Socialista, a Amnistía Internacional y a la comisión de Derechos Humanos de la ONU para solicitar una intervención ante el Gobierno tunecino en favor del dirigente socialdemócrata Ahmed el Mestiri, encarcelado por manifestarse contra EE UU.

En 1985 murieron 176 jóvenes cuando cumplían servicio militar

22-Abril-86

INTERINO, **San Sebastián**

Durante el pasado año 176 reclutas han fallecido cumpliendo el servicio militar. Este dato fue dado a conocer por el diputado de Euskadiko Ezkerra, Juan María Bandrés, y constituye la respuesta dada por el Gobierno a una pregunta formulada por el portavoz del Grupo Mixto a la Mesa del Congreso en febrero de este año. A otra interpelación de Bandrés sobre la venta de armas de España a otros países, el Gobierno contestó señalando que se trata de materia confidencial.

EL PAIS / 22 abril 1986

EL PAIS / 25 abril 1986

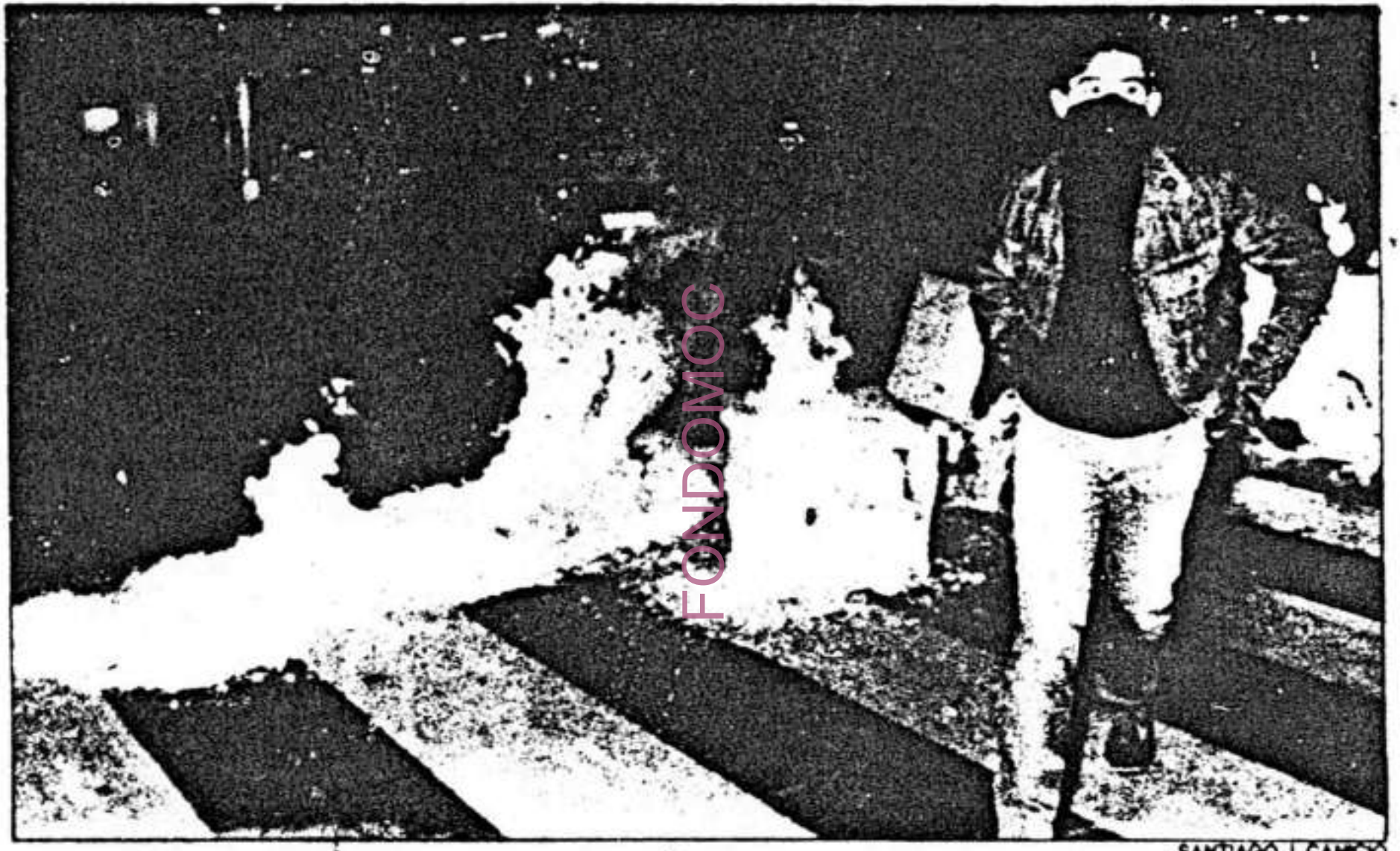

FONDOMOC

SANTIAGO J. CANCIO

Manifestación en Barcelona. Unas veinte personas fueron detenidas por la Policía Nacional durante la manifestación antimilitarista que tuvo lugar ayer en la plaza de la Universidad, en Barcelona. La manifestación había sido convocada por el grupo antimilitarista Mili KK, el Movimiento de Objetores de Conciencia y la Coordinadora de Organizaciones Pacifistas, pero no llegó a iniciarse normalmente, porque la policía lo impidió. Hubo, sin embargo, numerosos incidentes ocasionados por grupos de manifestantes, que incendiaron bolsas de basura y rompieron varios escaparates.

Para estudiar las campañas de desobediencia civil que llevarán a cabo en los próximos meses

Los objetores de conciencia inician hoy su congreso nacional

MADRID. Efe. Doscientos objetores de conciencia participarán en un congreso nacional que el Movimiento de Objetores de Conciencia (MOC) ha organizado para estudiar las campañas de desobediencia civil que llevarán a cabo en los próximos meses.

Bajo el lema «*Vamos contra el militarismo: desobediencia civil*», el segundo congreso del MOC pretende llevar adelante tres campañas de objeción al servicio militar, objeción fiscal a los gastos militares y objeción a la OTAN.

En rueda de prensa para presentar el congreso, que se celebrará en Madrid desde el 3 hasta el 4 de mayo, representantes del MOC señalaron que uno de los objetivos de la campaña de objeción fiscal es el de deducir de la declaración sobre la renta el porcentaje que corresponde a gastos de defensa.

Los representantes del Movimiento de Objeción de Conciencia subrayaron que no desean evadir impuestos, sino «*reorientar esos gastos hacia otros campos*».

Según los objetores, el porcentaje del 10,12 por ciento que el Ministerio de Defensa destina a gastos militares, «*puede ser reorientado hacia otros sectores, como por ejemplo el sector social*».

En el contexto de esta campaña, el MOC llevará a cabo un proyecto de creación de una cooperativa de trabajadores del campo en la localidad andaluza de Marinaleda, y la construcción de un centro escolar en un barrio obrero de Managua (Nicaragua).

Con relación a la objeción a la OTAN, el MOC iniciará una campaña de desobediencia civil dirigida a aquellos ciudadanos que no acepten el resultado del referéndum.

«*Vamos a intentar que la Coordinadora Estatal de Organizaciones Pacifistas (CEOP) asuma esta campaña y, en colaboración con ellos, empleemos el contenido del movimiento pacifista con acciones concretas*», señalaron los representantes del movimiento.

Al congreso del MOC asistirán representantes de grupos de objetores de Francia, Italia, Grecia y la República Federal Alemana, así como los diputados italianos del Partido Radical dentro del Parlamento Europeo, Emma Bonino y Roberto Cicciomessere.

FONDO MOC

Al romper una excavadora la tubería de la conducción general

El inicio de las obras de Ugaldebieta provoca inundaciones en Santurce

BARACALDO. De nuestra redacción. La rotura de una tubería de la conducción general de agua situada en la zona de Vista Alegre en Santurce provocó inundaciones en lonjas y huertas sin que llegaran a afectar a portales o viviendas, a causa de los trabajos de vecinos del lugar para impedirlo. Hacia las cinco de la tarde de ayer [illegible] desbordamiento de agua[illegible] que se prolongó por espacio de dos horas y media.

La situación de la tubería en una zona alta hizo que el agua descendiera como una cascada en una longitud de unos 500 metros, desde Vista Alegre hasta los últimos bloques de viviendas del Paseo de la Sardinera.

EL PAIS / 5 mayo 1986

El movimiento de objetores se autocalifica como "organización política"

5-May-86

EL PAÍS. **Madrid**

El Movimiento de Objeción de Conciencia (MOC) se ha definido como un movimiento político, radical y alternativo, específicamente dedicado al trabajo antimilitarista. Así se acordó en el II Congreso nacional, que concluyó ayer en Madrid y al que han asistido unos 200 representantes de 35 grupos del MOC en todo el territorio nacional. En el congreso, celebrado en la Facultad de Sociología y Ciencias Políticas de la Universidad Complutense de Madrid, los días 1, 2, 3 y 4 de mayo, se han estudiado las distintas campañas de desobediencia civil que llevarán a cabo en los próximos meses.

Bajo el lema *Vamos contra el militarismo: desobediencia civil*, los objetores asistentes decidieron mantenerse en su postura de discusión de la ley de Objeción de Conciencia e intensificar la campaña contra el servicio militar ya iniciada: "Más concretamente, difundiendo la posibilidad de objetar dentro de los cuarteles, como contrapartida a la situación permanente de suicidios, malos tratos, discriminaciones sexistas, etcétera en los mismos".

En el congreso se decidió igualmente llevar adelante una campaña de objeción a la OTAN y, en general, a la política de defensa del Gobierno del PSOE. En este sentido, el congreso del MOC ha resuelto iniciar la campaña de objeción fiscal a los gastos militares con la pretensión de que se deduzca de la declaración de la renta el porcentaje que corresponde a los gastos del Ministerio de Defensa —un 10,2%, afirman— para que se destinen a otros apartados.

Al congreso han asistido numerosos representantes del pacifismo internacional, entre ellos Enma Bonino y Roberto Cicciomesere, ambos del Partido Radical italiano e integrantes del Parlamento Europeo, y Verónica Kelly en representación de la Internacional de Resistentes a la Guerra.

6-7

El MOC nació en 1976 para agrupar a tod@s aquell@s que se consideraban objetor@s de conciencia a lo militar. Inicialmente su reivindicación era que se regulase adecuadamente la OC y que se pudiese realizar un Servicio Civil Autogestionado por la Paz. La Ley de OC fue aprobada el 28-12-84 y el MOC, defraudado por su contenido, inicia una campaña de desobediencia con la presentación masiva de la declaración "colectiva". Ello paraliza la aplicación de la LOC. El MOC sigue evolucionando ideológicamente hasta definirse como movimiento antimilitarista.

6-7

MOC was born in 1976 in order to reunite all the people who considered themselves conscientious objectors. Its first demand was a fair regulation of CO which was to include the possibility of a "self-organized civilian service for peace". The CO Law was passed on dec. 28, 1984 and MOC, frustrated by its content, decided to initiate a disobedience campaign that began with a massive presentation of the "colectiva" application. That stopped the CO Law practice. MOC continues ideological evolution, self-defining itself an antimilitaristic movement.

FONDO MOC

No respaldarán ninguna opción concreta en las elecciones

Los pacifistas convocan un calendario de movilizaciones contra la OTAN y las bases

Charo Nogueira

MADRID. La Coordinadora Estatal de Organizaciones Pacifistas ha convocado un amplio calendario de movilizaciones, hasta el 1 de junio, contra la presencia militar norteamericana y la OTAN. La Coordinadora no participará en las próximas elecciones y tampoco respalda ninguna opción concreta. Promoverá la objeción fiscal para que los contribuyentes no ingresen a Hacienda el 10,12 % de la cuota, porcentaje que se destina en los presupuestos generales al Ministerio de Defensa.

En rueda de prensa convocada por la Comisión anti-OTAN de Madrid, que forma parte de la CEOP, se dio a conocer el calendario de movilizaciones que se desarrollarán en las próximas semanas bajo el lema «OTAN, no. Bases fuera».

Marchas

El domingo, día 11, se celebrará la VI marcha sobre la base de Torrejón, a 12 kilómetros de Madrid. Los convocantes esperan que sea la más masiva de las hasta ahora celebradas. Harán lo posible para que el acto no sea capitalizado con fines electorales. El filósofo Javier Sabada leerá el comunicado de los manifestantes ante la base hispano-norteamericana.

Una semana después, el domingo 18, será la instalación gaditana de Rota el escenario de una segunda marcha. En ella confluirán columnas que partirán de distintos puntos de Andalucía.

El 25 de mayo, en Cataluña, dos columnas de manifestantes partirán desde Estartit hacia las instalaciones norteamericanas de Lorán y Radio Liberty. La marcha desde Zaragoza hasta la cercana base de utilización conjunta pondrá el broche a este calendario de movilizaciones el 1 de junio. Según afirmó Carlos Otamendi, portavoz de la CEOP y miembro de la Comisión anti-OTAN de Madrid, «*están previstas movilizaciones en todos los lugares donde haya instalaciones norteamericanas*».

Esta organización quiere que el Gobierno español denuncie en noviembre de 1987 el tratado con Estados Unidos que expira en mayo de 1988. Desconfía de que las conversaciones que se iniciarán próximamente entre ambas partes «*ofrezcan un resultado satisfactorio para el movimiento pacifista*», pero consideran un éxito el «*haber obligado a contemplar al Gobierno de Felipe González*» la posibilidad de contemplar el abandono de Torrejón por los norteamericanos.

La campaña de objeción fiscal tiene como objetivo «*sensibilizar a la opinión pública de que parte de sus impuestos se destinan a gastos militares*». Proponen a los contribuyentes que no paguen a Hacienda el 10,12 % de sus cuotas y que ingresen esta cantidad en una cuenta bancaria. El destino de este dinero sería la creación de un «sentamiento campesino en Nicaragua.

Elecciones

Los miembros del Comité anti-OTAN negaron que hubiera habido contactos con la coalición Izquierda Unida de cara a las próximas elecciones generales. No participarán ni tampoco apoyarán ninguna de las propuestas electorales por no considerarse representados. «*Izquierda Unida no tiene nada que ver con el Movimiento Pacifista*», aseguró Javier Salas, miembro del comité. En su opinión «*no sería bueno para el futuro que el movimiento pacifista se comprometiera con una opción electoral. Nuestro objetivo no es conseguir votados, sino enraizar el movimiento en la sociedad*».

Tampoco manifestaron en rueda de prensa, ni el Movimiento Comunista ni la Liga Comunista Revolucionaria, miembros de la CEOP, piensan presentarse a las generales.

Aviones de combate en Mallorca para casos de crisis

El Ejército del Aire desplegará, en caso de crisis, dos aviones de combate en el aeropuerto de «Son Sant Joan» en Palma de Mallorca, dijeron fuentes del Ministerio de Defensa. Los recientes acontecimientos ocurridos en el Mediterráneo han determinado que el Ministerio de Defensa proyecte el despliegue de estos cazas de combate.

El Ejército del Aire tuvo, hasta el año 1969, un ala de cazas en el citado aeropuerto, pero las autoridades decidieron retirarla ante el continuo crecimiento turístico de las islas y el consiguiente aumento del tráfico aéreo en el aeropuerto de «Son Sant Joan».

Por sus declaraciones sobre

Cesado el consejero del Gobierno regional

Esteban Robles

MERIDA. Colpisa. Juan Carlos Rodríguez Ibarra, presidente de la Junta de Extremadura, ha manifestado en rueda de prensa que, mientras que esté al frente de la Junta, las obras de la central nuclear de Valdecaballeros no se reanudarán. Rodríguez Ibarra comunicó el cese de Juan Serna, consejero de Obras Públicas, Urbanismo y Medio Ambiente, por sus declaraciones a un diario nacional en las que anunciaba la reanudación de las obras tras las elecciones autonómicas en 1987. El presidente de la Junta de Extremadura reconoció que las declaraciones de Serna le habían cogido por sorpresa; «*Considero que, siempre que un consejero tome algún tipo de decisión, debería previamente consultarlo con el presidente y en algunas ocasiones con el propio consejo de gobierno, cuando está implicado en alguna y ese ha sido también uno de los motivos por lo que se ha producido el cese, puesto que no existen*

DEIA 11·5·86

Los objetores van a iniciar campañas de objeción a la OTAN

El MOC abrirá en Pamplona oficinas informativas sobre objeción fiscal

El Movimiento de Objeción de Conciencia va a abrir en Pamplona cuatro oficinas de información sobre la objeción fiscal para orientar a las personas que lo deseen en la manera de realizar la declaración de la renta descontando el porcentaje impositivo cuyo destino es el de los gastos militares.

M.M.
Iruña

Representantes del Movimiento de Objeción de Conciencia de Nafarroa valoraron ayer los resultados del II Congreso del MOC estatl, que tuvo lugar los dias 1 al 4 de mayo pasados en Madrid, y al que acudieron 220 personas de los diferentes grupos del estado. El MOC ha redefinido su componente ideológica calificándose como «movimiento político alternativo y radical que asume específicamente el trabajo antimilitarista». La estrategia que adopta el MOC es la no violenta, que se basa, en el marco de la coherencia de los medios empleados y los fines perseguidos, en la acción directa, la no colaboración y la desobediencia civil y la ampliación de los campos de objeción.

Objeción fiscal

El MOC valora muy positivamente el arraigo que va tomando esta forma de desobediencia al militarismo en todo el estado. En este mes, la campaña se ha intensificado ante la vigencia de los plazos para entregar las declaraciones de la renta. El MOC en Nafarroa va a abrir cuatro oficinasde información sobre los sistemas de objeción fiscal, ubicadas en el Gutre Txokoa de la Txantrea, los martes de 7 a 9; en Rotxapea, en los locales de la asociación de vecinos los miércoles de 8 a 10; en San Jorge, en los locales de la asociación de vecinos los miércoles de 8 a 10 y en el Casco Viejo, en la calle Navarrería, número 6, primero, los miércoles de 7,30 a 9 horas. Al valorar la campaña el MOC recordó que la Ley de Dotaciones Presupuestarias de la Defensa (1982) establece un plan de dotaciones para el Ministerio de Defensa para el período 1983-1990 que alcanza los 2,3 billones de pesetas. Las inversiones militares en 1.985 supusieron el 44% del total de las inversiones del estado, es decir, cinco veces más que las inversiones en infraestructura del transporte; treinta veces más que la inversión en cultura y 377 veces más que las inversiones correspondientes a la conservación del medio ambiente.

En este sentido, la objeción fiscal consiste en romper la sumisión del ciudadano con todos estos gastos militares, desviando el dinero a proyectos sociales, que este año van a ser el apoyo económico a la puesta en marcha de cooperativas de campesinos en Marinaleda, y el apoyo económico para la construcción de un centro escolar en Bataloha, uno de los barrios más pobres de Managua.

Este fue el anagrama del II Congreso de objeción de conciencia

FONDOMOC

Otras objeciones

El MOC va a poner en marcha un tercer tipo de objeción contra la OTAN, consistente en solicitar de cada ciudadano el envio al MOC de una carta en la que rechaza personalmente la pertenencia a algun bloque militar y su deseo de desvincularse de alguna institución militarista, y adjunta algún documento que lo acredita para fortalecer este rechazo, tales como las cartillas militares, etc. EL MOC hará entrega conjunta de todos los documentos y cartas rechazados.

Por último anunciaron que el próximo dia 15 de mayo, dia internacional de la objeción de conciencia, se dedicará a solidarizarse con los objetores griegos encarcelados o exiliados de su país, en el que la objeción de conciencia por motivos no religiosos puede suponer condenas de carcel entre los 3 años a cadena perpetua.

EGIN 11·5·86

El Movimiento de Objeción de Conciencia abrirá cuatro oficinas de información sobre objeción fiscal

Iruñea

El Movimiento de Objeción de Conciencia (MOC) ha decidido en su segundo congreso, celebrado en Madrid, impulsar nuevas campañas durante este año y profundizar en su declaración ideológica, definiéndose como un movimiento político alternativo y radical que asume específicamente el trabajo antimilitarista. Este congreso se celebró entre los días 1 y 4 y contó con la asistencia de 220 personas de la gran mayoría de los grupos del Estado.

La estrategia de lucha que ha adoptado el MOC es la estrategia no violenta, que se basa en la acción directa, la no colaboración, la desobediencia civil y la ampliación de los campos de objeción. «Nos oponemos —dice el MOC— a toda conscripción ya sea militar o civil, y queremos lograr una alternativa de defensa a la militar, pero no orientada a los objetivos de la defensa militarista sino a defender las libertades y los derechos de las personas y los pueblos.

Los tres principales temas de objeción del MOC son la objeción de conciencia al servicio militar, la objeción fiscal y la objeción a la OTAN. Con respecto a la objeción de conciencia al servicio militar, se constantó en este congreso que el único punto de la Ley de Objeción que se aplica es el de la prohibición de la objeción de conciencia durante la prestación del servicio militar, por lo que el MOC anima y apoyará a todos los que durante la «mili» quieran desobedecer a la Ley de Objeción presentando la objeción colectiva.

En cuanto a la objeción fiscal, se valoró muy positivamente el arraigo que va tomando esta forma de desobediencia al militarismo en todo el Estado, y más en estos momentos en que se están presentando las declaraciones de renta. En la campaña de este año, el MOC propone desviar el dinero de gastos militares a dos proyectos alternativos: apoyo económico a cooperativas en Marinaleda (Andalucía) y para la construcción de un centro escolar en Managua.

El MOC tiene previsto abrir este año cuatro oficinas de información sobre la objeción fiscal en Iruñea, que serán concretamente las siguientes: «Gure Txokoa» en la Txantrea (martes de 7 a 9), Asociación de Vecinos de la Rotxapea (miércoles de 8 a 10), Asociación de Vecinos de San Jorge (miércoles de 8 a 10) y, para el Casco Viejo y resto de Iruñea, las reuniones serán en la calle Navarrería 6, 1° (miércoles de 7.30 a 9).

Primera de un calendario de movilizaciones hasta el 1 de junio

La sexta marcha a Torrejón exigió el desmantelamiento de las bases

MADRID. Ltd. Con un comunicado leído por el filósofo Sábada, concluyó en las inmediaciones de la base norteamericana la VI marcha a Torrejón convocada por la Comisión Anti-OTAN de Madrid, con dos objetivos claros exigir el desmantelamiento de las bases hispanoamericanas de utilización conjunta y la denuncia del convenio bilateral entre España y Estados Unidos.

La marcha se inició a las 10,30 de la mañana, en el barrio de Canillejas, para cubrir los casi 12 kilómetros de distancia que la separan hasta la base de Torrejón. En el trayecto se desplegaron diversas pancartas con motivaciones anti-OTAN y exigiendo la retirada de las bases norteamericanas, firmadas por colectivos como la Confederación Estatal de Organizaciones Pacifistas (CEOP), Plataforma Cívica, colectivos ecologistas y otros grupos políticos, entre los que destacó un grupo de militantes del PSOE agrupados en torno a una pancarta en la que se leía «Socialistas del PSOE».

FONDOMOC
Marcelino Camacho en cabeza de la marcha

Ambiente festivo

La marcha transcurrió sin incidentes y en medio de un ambiente lúdico y festivo en el que destacaron dos manifestantes que iban disfrazados de don Quijote y Sancho Panza.

Diversos líderes de la coalición Izquierda Unida iniciaron la marcha, pero, posteriormente, tanto Gerardo Iglesias como Alonso Puerta, Ramón Tamames e Ignacio Gallego la abandonaron para asistir a la reunión de la coalición en la que se estaban decidiendo las listas electorales que presentará la coalición en las próximas elecciones. Este hecho provocó algún comentario negativo por parte de algunos grupos de manifestantes.

Al llegar a Torrejón, el filósofo Javier Sábada cerró la marcha leyendo un comunicado en el que se exigía el desmantelamiento de las bases y la denuncia del tratado de cooperación con Estados Unidos. En su discurso, Sábada señaló que las bases españolas forman parte de la maquinaria de guerra agresiva de Estados Unidos, ante lo que pidió la retirada de las propias tropas norteamericanas.

BIZKAIA

PUEBLO A PUEBLO

EL ESPEJO

Nació en tierras irlandesas, pero los avatares de la vida y sus compromisos sociales le instalaron en Londres. Desde esta isla gestiona y prepara los proyectos de la organización denominada Internacional de Resistentes a la Guerra, de la que es su secretaria general. Recorrer los territorios del mundo para trasmitir un mensaje en contra de las guerras y en favor del ser humano, completa su actividad. También pasó por Bilbao, en una visita relámpago, y dejó en el aire un cierto aroma de paz, precisamente en una Euskadi convulsionada por la violencia y sacudida por las luchas intestinas. Su nombre: Verónica Kelly.

Verónica Kelly, una irlandesa por la paz

Abolir la guerra, lo más importante

Alfonso de Celestino
Bilbao

—DEIA: ¿Qué pretendéis en la Internacional de Resistentes a la Guerra?

—VERONICA KELLY: Abolir la guerra. Es una labor difícil pero continua que depende de personas individuales, como objetores, pacifistas, mujeres y particulares, que no desean contribuir de ningún modo al militarismo.

—D.: ¿Desde cuándo existís?

—V. K.: Desde 1921. Se fundó en Holanda por un grupo de personas que sufrieron la Guerra Mundial y querían abolir la guerra y todas sus consecuencias.

—D.: Os definís como una organización internacional. ¿Cuántas personas os siguen?

—V. K.: Somos millones. Fíjate que estamos repartidos en 21 países y en todos ellos tenemos varios miles de seguidores.

—D.: ¿Es seguro ser miembro de vuestro grupo? Me refiero si sufrís algún tipo de persecución por vuestra labor.

—V. K.: Sí, es cierto que en algunos países compañeros nuestros tienen problemas y no pueden ser miembros de la asociación o, por lo menos, declararse como tales. Tenemos problemas en los países del Este, en Sudáfrica y últimamente nos han llegado noticias de persecuciones en Noruega.

—D.: ¿Cuál es vuestra labor habitual para que seais perseguidos por algunos Gobiernos?

—V. K.: Nuestra labor se reduce a sensibilizar a la población para que se preocupen de estos temas. También nos dedicamos a apoyar y sostener a aquellas personas que tienen el coraje y el valor de resistir a la guerra y no colaborar con el militarismo en todas sus formas.

—D.: ¿Tú crees que a la gente le preocupa esto de las guerras?

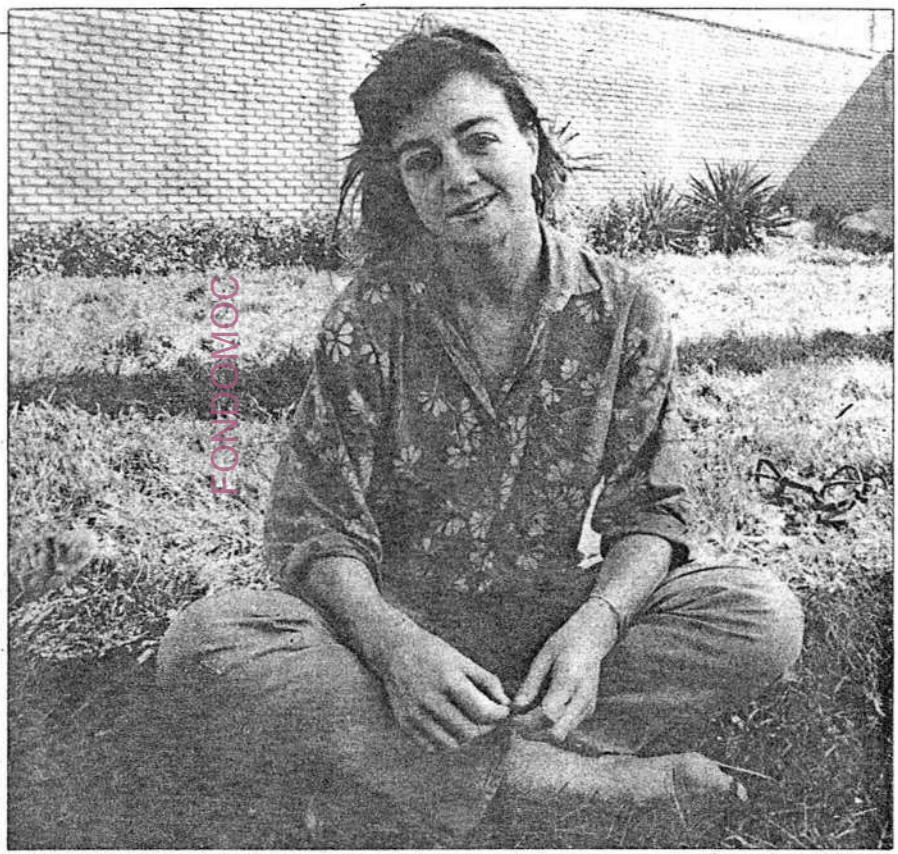

Verónica Kelly es la secretaria de la Internacional de Resistentes a la Guerra, una organización creada en 1921 y con sede en Londres. (Foto Alfonso de Celestino)

—V. K.: Ahora sí, porque tenemos la posibilidad de destruir la Tierra con sólo una guerra nuclear. Y la gente se ha dado cuenta de esta posibilidad. Cada vez hay más gente que comprende el peligro de una guerra.

—D.: Pero la guerra ha convivido siempre con el hombre desde el origen de la humanidad. ¿Cómo eliminarla ahora?

—V. K.: Los hombres y las mujeres deben ser conscientes de que la guerra no es la solución a nada. También la guerra de liberación, que yo comprendo, no puede llegar a solucionar los problemas. Yo creo que en toda situación es posible buscar otras formas alternativas para resolver los conflictos.

—D.: ¿Por qué has venido a Bilbao?

—V. K.: Para ver si hay interés en Bilbao por crear un grupo de la Internacional de Resistentes a la Guerra.

NAVARRA HOY 24.5.86

Celebración del día de las Fuerzas Armadas

Hoy sábado tendrá lugar en el acuartelamiento del regimiento de Cazadores de Montaña "América 66" (Aizoáin) una jornada de puertas abiertas con motivo de la celebración del día de las Fuerzas Armadas. Durante todo el día, desde las 12 hasta las 18 horas, se podrá visitar el acuartelamiento y una exposición de diverso armamento, material y equipo. La banda de música de la División de Montaña "Navarra 5" interpretará un concierto de 12.30 a 13.25 en el mismo acuartelamiento. Habrá servicio gratuito de autobuses con salida frente al Gobierno Militar (cada 15 minutos desde las 11 a las 15 y cada 30 minutos de las 15 a las 17) y desde el acuartelamiento a Pamplona (cada 15 minutos de 13.30 a 15.30 y cada 30 minutos de 15.30 a 18.30).

Cientos de jóvenes contra la "mili"

Varios cientos de jóvenes participaron ayer en las dos manifestaciones convocadas por organizaciones juveniles contra la mili, coincidiendo con la víspera de la celebración del "Día de las Fuerzas Armadas".

La primera de ellas estaba convocada por Jarrai (organización juvenil integrada en la alternativa KAS) y fue secundada por cerca de 200 jóvenes, que se manifestaron tras una pancarta en la que se leía "Indar zapaltzaileak kanpora. Soldaduska honi ez"

Por su parte, alrededor de otro centenar de jóvenes recorrieron también las calles del Casco Viejo, respondiendo a la convocatoria de "Iruñako Mobida", con el lema "Mili pikutara"

En relación con la celebración hoy del "Día de las Fuerzas Armadas", el Colectivo por la Paz y el Desarme de Navarra ha hecho público un comunicado en el que realiza un llamamiento a los centros educativos a desoír la invitación que el Gobierno Militar ha hecho a los colegios para que visiten el acuartelamiento de Aizoáin, en una jornada de puertas abiertas.

FONDOMOC

EGIN 25·5·86

Mesa de objeción fiscal.– En la mañana de ayer, el Movimiento de Objeción de Conciencia instaló una mesa junto a la oficina de la Declaración de la Renta en la calle Fuente del Hierro para informar a los interesados sobre la posibilidad de descontar de su declaración el porcentaje que correspondería a gastos militares (un 10.12% del presupuesto estatal) y destinarlo a otros gastos. El procedimiento consiste en deducir esa cantidad de la cuota líquida que resulte de la declaración, sea positiva o negativa, y hacer constar en la declaración el destino que se quiere dar a esa cantidad. El procedimiento se inició en Nafarroa el pasado año, y de momento Hacienda ha reclamado el dinero deducido a los interesados, ante lo cual éstos han planteado el correspondiente recurso.

Parodia con motivo del 'Día de las Fuerzas Armadas'

El Arenal bilbaíno fue escenario ayer de un «desembarco militar»

Con motivo de la celebración del 'Día de las Fuerzas Armadas' se produjo, a primera hora de la tarde de ayer en el Arenal de Bilbao, un «desembarco militar», promovido por la organización Movida anti OTAN. Seguidamente unas seiscientas personas, miembros de grupos pacifistas, recorrieron [illegible] por la Gran Vía bilbaína.

J. Ortúzar

A primera hora de la tarde de ayer domingo tuvo lugar en el muelle del Arenal en Bilbao un «desembarco militar», parodia antibelicista propiciada por la organización Movida anti OTAN, con motivo de la celebración en toda España del 'Día de las Fuerzas Armadas' que este año centró sus actos en las Islas Canarias.

A media mañana tres lanchas, equipadas con *abundante armamento de misiles, cañones y ametralladoras* partieron una de Santurce y dos del embarcadero de Portugalete que fueron recogiendo *soldados* a lo largo de su ascenso por la ría en Sestao, Baracaldo y Erandio hasta completar la capacidad de las embarcaciones.

Al llegar a Bilbao, los muelles del Arenal se encontraban ocupados por un gran contingente de *fuerzas enemigas* que opusieron con todo tipo de armas «bazookas y metralletas» especialmente, una *tenaz* resistencia, a pesar de lo cual lograron poner pie en tierra, donde se desarrolló una *cruenta* batalla, y *enervantes* arengas de los *jefes* de ambos bandos. Abundaron los disfraces militares de tierra, mar y aire, eclesiásticos, de soldados *libios*, banderas yanquis -una de las cuales fue quemada posteriormente- y personajes y efigies que recordaban al «Tío Sam», Ronald Reagan, Gadaffi y Felipe González. Todo en medio de la chanza y humor, lógicos en la juventud de los numerosos componentes de la parodia, entre el ruido y el humo de los múltiples disparos (cohetes).

A aquella hora punta de un día festivo, tras el espléndido concierto en el céntrico kiosko de la Banda Municipal de la capital vizcaína, con una temperatura veraniega fueron muchos los espectadores que presenciaron el humorístico acto desde el propio muelle y del puente del Arenal, donde fueron desplegadas dos pancartas alusivas.

Los miembros de una de las tres lanchas de «desembarco» se proponen acceder al muelle del Arenal, defendido por «fuerzas enemigas».

Manifestación

Ambos carteles encabezaron a continuación la manifestación, que integrada por unas seiscientas personas recorrió, en ambos sentidos, la Gran Vía, desde el paseo del Arenal a la plaza de Moyua y regreso, fuerzas del orden, de la propia organización *impidieron* el asalto de los edificios de la Diputación de Vizcaya y del Gobierno Civil al paso de la comitiva.

Lo único serio del simulacro fue la presencia de miembros de la Guardia Civil y de la Policía Nacional que efectuaron una discreta vigilancia en este centro oficial, y de éste último cuerpo ante las dependencias del Gobierno Militar, sin que se registrara incidente alguno.

DURANGO

Antiguos miembros de la «ertzaina» celebraron una comida en Durango

Raúl Gorroño

Manifestaciones en Madrid y Zaragoza de los objetores de conciencia

Trescientos objetores de conciencia de Madrid y cuantrocientos de Zaragoza, se manifestaron ayer contra el servicio militar. Ambas concentraciones transcurrieron sin incidentes.

MADRID Efe. Entre charangas e insultos al Ejército cerca de 300 objetores de conciencia se manifestaron ayer en Madrid formando una cadena humana que en algunos momentos llegó a unir los Ministerios de Defensa y Economía a través de La Castellana.

Este acto de protesta, que se desarrolló sin ningún incidente, fue convocado por el Movimiento de Objeción de Conciencia, la comisión Anti-OTAN, Asociación Ecologista de Defensa de la Naturaleza, y Verdes Alternativos «para celebrar a nuestra manera» el Día de las Fuerzas Armadas, según dijeron fuentes de las organizaciones convocantes.

Los manifestantes intentaron cortar el tráfico en La Castellana, pero sólo lo consiguieron durante breves instantes debido a la presencia policial en la zona.

En previsión de incidentes, el Ministerio de Defensa fue rodeado esta mañana con vallas para desviar el tráfico en las calles adyacentes e impedir que se acercaran los manifestantes.

En Zaragoza

Unas cuatrocientas personas, según la Policía municipal, se manifestaron ayer en Zaragoza en contra del servicio militar.

La marcha discurrió sin incidentes por diversas calles del centro, mientras los manifestantes, convocados por diversos colectivos pacifistas, ecologistas y asociaciones de barrio, rechazaban el servicio militar y pedían la derogación de la ley de Objeción de Conciencia.

«Gastos militares para necesidades sociales» fue uno de los lemas más coreados durante la protesta, organizada con motivo de celebrarse ayer el Día de las Fuerzas Armadas.

Treinta y seis muertos en accidente de tráfico durante este fin de semana

MADRID Efe. Treinta y seis personas perdieron la vida en las carreteras españolas en los treinta y dos accidentes de tráfico graves ocurridos desde el pasado viernes, de diversa consideración.

Y ayer, domingo, hasta la noche habían muerto once personas, una resultó herida grave y siete leves en los diez accidentes que se habían re-

FONDO MOCO

EL PAIS / 26 mayo 1986

Una cadena humana de objetores unió Defensa y Economía

26-5-86

EFE, **Madrid**

Unos 300 objetores de conciencia se manifestaron al mediodía de ayer en Madrid, entre charangas e insultos al Ejército, formando una cadena humana que en algunos momentos llegó a unir los ministerios de Defensa y Economía, a través del paseo de la Castellana.

Este acto de protesta, que se desarrolló sin ningún incidente, fue convocado por el Movimiento de Objeción de Conciencia, la Comisión Anti-OTAN, la Asociación Ecologista de Defensa de la Naturaleza y los Verdes Alternativos, "para celebrar a nuestra manera" el Día de las Fuerzas Armadas, según dijeron los convocantes. Los manifestantes intentaron cortar el tráfico en la Castellana, pero sólo lo consiguieron durante breves instantes debido a la presencia policial. La manifestación se desarrolló entre continuos llamamientos a la desmilitarización y gritos de consignas como "Eo, eo, la *mili* por correo".

OBJECION DE CONCIENCIA

JOSE MIGUEL OLIVA

DESDE que en 1958 Alberto Contijoch fuera el primero en expresar en España su objeción de conciencia al cumplimiento del servicio militar, hasta la aprobación de la ley 48/1984, de 26 de diciembre, de objeción de conciencia, ha pasado un largo tiempo. Las luchas, los años de condena y las incomprensiones hacia un colectivo, cuya conciencia no les permite el cumplimiento de un derecho y un deber de carácter general, se han sucedido.

Para el régimen anterior constituía un título de honor servir a la patria con las armas. La negativa expresa al cumplimiento del servicio militar no estaba sin embargo contemplada en el código de justicia militar. La oposición de los Testigos de Jehová a vestir el uniforme era entendida como una desobediencia militar que podía dar lugar, cuando se trataba de órdenes relativas al servicio de armas, a penas de hasta 20 años de reclusión. En todo caso, cumplida la condena de que se tratara, el objetor era conminado al cumplimiento del servicio militar, con lo que incurría en un nuevo delito produciéndose así el conocido fenómeno de las condenas en cadena.

Ante el desarrollo del fenómeno de la objección de conciencia y la situación de los objetores encarcelados tras sucesivas condenas, el Gobierno intenta por dos veces regular legalmente la objeción de conciencia. Estos intentos no obtuvieron éxito, dada la rotunda oposición de las Cortes.

No obstante en 1973, se consiguió modificar el código de justicia militar evitando así al menos las condenas en cadena.

La objeción en la transición

Esta situación de represión de la objeción de conciencia se ve aliviada por el inicio de la transición política y en concreto por:

—La amnistía de 1976, que también afectó a los objetores de conciencia.

—El real decreto 3011/1976 de 23 de diciembre, sobre objeción de conciencia de carácter religioso.

—Los escritos del teniente general Gutiérrez Mellado a las capitanías generales facilitando la concesión de incorporación aplazada y licencias temporales a los que se declaraban objetores.

La Constitución de 1978 se ocupa de la objeción de conciencia, amparándola como un derecho y previendo la imposición, en su caso, de una prestación social sustitutoria. De esta manera España pasa a formar parte de los pocos países europeos en donde la objeción de conciencia está contemplada a nivel constitucional.

Hubo un intento del gobierno de UCD para regular esta previsión constitucional. El proyecto de ley mereció varios textos alternativos y numerosísimas enmiendas que de hecho impidieron su aprobación.

En la legislatura recientemente acabada se aprobaron dos leyes, una orgánica y otra ordinaria, lo que ha supuesto, por fin, la primera regulación legal de la objeción de conciencia en España.

Valoración

La ley española ha sido criticada por algunos grupos de objetores.

Contra ella ha sido presentado un recurso de inconstitucionalidad sobre el que deberá pronunciarse el Tribunal Constitucional. Sin embargo, sin esperar a la necesidad o no de realizar modificaciones de acuerdo con la sentencia que en su día dicte el Tribunal Constitucional, es evidente que nuestra ley es homologable al resto de las leyes europeas.

El cuadro siguiente es por sí mismo suficientemente expresivo.

Comparación de la ley española con las leyes de objeción de conciencia de los países de la C.E.E.

Aspectos regulados país	Reconocimiento constitucional	Duración del Servicio militar (en meses)	Duración del Servicio civil (en meses)
Alemania	si	15	20, 5 meses de incremento
Bélgica		10	15 a 20 dependiendo de la actividad, 6 meses de incremento
Dinamarca		9	8 a 24 meses dependiendo de la actividad. 2 meses de incremento medio
España	si	12	18 a 24
Francia		12	24 meses con posibilidad de reducción a 21. 10 meses de incremento medio
Gran Bretaña	no tiene objeto al no ser obligatorio el servicio militar		
Grecia		El último dato disponible señala 26 meses	El doble que el servicio en filas
Holanda	si	15	20. 4 meses de incremento medio
Irlanda	no tiene objeto al no ser obligatorio el servicio militar		
Italia		12 o 18 dependiendo del destino	20. 7 meses de incremento medio
Luxemburgo	no tiene objeto al no ser obligatorio el servicio militar		
Portugal	si	16 a 24 ddependiendo el destino	La misma duración que el servicio militar

Aplicación de la ley

La ley española ya está en vigor. Su aplicación ha permitido, por un lado, el reconocimiento en su condición de objetores a más de 12.000 solicitantes, la mayor parte procedentes de la etapa anterior. Por otro la eliminación de problemas que se planteaban en los centros de reclutamiento e incluso en los cuarteles, al tiempo que se profundiza en el conocimiento de los efectivos disponibles.

Se trata en definitiva de un paso más dado hacia la construcción de la Europa de la racionalidad, la tolerancia y las libertades. Una Europa a la que aspiramos la mayor parte de los españoles. Esta es la idea que debe inspirar el completo desarrollo reglamentario de la ley y su aplicación práctica.

La Audiencia Nacional entiende que debería ser orgánica

Cuestionada la inconstitucionalidad de la ley de Objeción de conciencia

MADRID. La sección primera de la sala contencioso administrativa de la Audiencia Nacional ha planteado cuestión de inconstitucionalidad contra la ley de objeción de conciencia.

Al mismo tiempo, la sala tercera del Tribunal Supremo ha planteado otra cuestión de inconstitucionalidad sobre un artículo de la ley de Extranjería.

Según se ha sabido de fuentes jurídicas, la Audiencia Nacional entiende que la ley de objeción de conciencia debería ser una ley orgánica, ya que afecta al artículo 16 de la Constitución, referente a la libertad de pensamiento y creencias, que son derechos fundamentales.

El segundo de los motivos de la cuestión de inconstitucionalidad se refiere al artículo 1.-3 en el que se afirma que el derecho de objeción de conciencia sólo podrá ejercerse hasta el momento de la incorporación a filas, no después.

En opinión de la Audiencia Nacional, este artículo de la ley de Objeción de conciencia no es conforme al artículo 30 de la Constitución en el que se regula la objeción de conciencia.

Ley de Extranjería

Por otra parte, el Tribunal Supremo planteó cuestión de inconstitucionalidad sobre el artículo 34 de la ley orgánica de Derechos y Libertades de los Extranjeros.

En este artículo la ley afirma que las resoluciones administrativas en el tema objeto de la ley, como las expulsiones, no se suspenderán por la presentación de recursos.

El Supremo entiende que este artículo de la ley se opone al artículo 24 de la Constitución en el que se trata del derecho a la tutela efectiva de jueces y tribunales.

La ley de Extranjería fue recurrida también por el Defensor del Pueblo, ya que creía que algunos de sus artículos eran inconstitucionales.

FONDOMOCO

A PNV
ENDRA
UERZA

xige defender con más fuerza que
sco.
Tu voto tendrá más fuerza y tus
l mundo.

ministración ha pedido el cese de emisiones

Gobierno recurrirá contra el vo canal de la televisión vasca el Tribunal Constitucional

JOSÉ F. BEAUMONT, **Madrid**

ejo de Ministros que se celebrará mañana, viernes, decidirá pre- a recurso ante el Tribunal Constitucional contra la entrada en miento de un segundo canal de la televisión autónoma vasca, entes de la Administración.

erno pedirá al Tribunal cional que decida suspen- misiones de este nuevo ca- comenzó a emitir el pasa- 1 de mayo, coincidiendo mente con el inicio de la a electoral, hasta que el unal se pronuncie definiti- sobre la legalidad o no no. Los organismos com- de la Administración han previamente al director de isión vasca, José María , el cese de emisiones a e este nuevo canal.

los responsables del Go- n materia de telecomuni- , el segundo canal de la te- vasca "es ilegal", entre azones, porque no se ha do ni petición previa ni administrativo para utili- encias o frecuencias distin- que utilizaba hasta ahora isión vasca.

argen de la discusión de si erno vasco tiene derecho o o canal —porque, para al- la actual Euskal Telebista no es el tercer canal—, des- unto de vista técnico, la ón de frecuencias y poten- previa a la creación de cual- anal, y esta concesión es tencia del Gobierno, de o con la normativa vigen- explicado el director gene- Telecomunicaciones, Javier

Precisamente en función cargo, Nadal ha requerido mente al director del orga- público Radiotelevisión para que "cesen de inme- las emisiones del nuevo

irector general de Teleco- iciones dice que la existen- nuevo canal supone el in- imiento de diversos precep- ales y reglamentarios, entre se encuentra el Estatuto de y Televisión (1980), que es- que "la atribución de fre- as y potencias se efectuará Gobierno, previo informe de vicios técnicos del Ente Pú- Radiotelevisión Española, en- ión de los acuerdos y con- internacionales y de las re- nes o directrices de los ór- internacionales a los que a pertenece y que vinculan ado español".

texto legal constituye, se- nsta en su artículo 2º, la nor- sica del régimen de los servi- úblicos de radiodifusión y te- n, y debe aplicarse en todo torio nacional. Por otra par- gún Javier Nadal, ha sido re- ado en diversas sentencias ribunal Constitucional.

n éste y otros argumentos le- como base, el director gene- Medios de Comunicación l de la Presidencia del Go- o, Francisco Virseda, ha diri- mbién un requerimiento al

El portavoz del Gobierno vasco, Eugenio Ibarzábal, declaró ayer que la decisión es correcta, y añadió que todas las críticas sobre este asunto se centran en la forma en que se ha realizado.

El Supremo y la Audiencia Nacional cuestionan las leyes de objeción y de extranjería

B. DE LA CUADRA, **Madrid**

El Tribunal Supremo y la Audiencia Nacional han cuestionado ante el Tribunal Constitucional, y respectivamente, las leyes de extranjería y de objeción de conciencia. La posible inconstitucionalidad afecta a la prohibición de que se suspendan las resoluciones administrativas sobre los extranjeros y a la imposibilidad legal de la llamada objeción *sobrevenida*. El Defensor del Pueblo también planteó en su día contra estas dos leyes sendos recursos de inconstitucionalidad, que se encuentran en tramitación en el alto tribunal.

La cuestión de inconstitucionalidad sobre la ley orgánica de extranjería, de 1 de julio de 1985, fue presentada el 31 de mayo último por la Sala Tercera del Tribunal Supremo, de lo Contencioso-administrativo, en relación con la segunda parte del artículo 34 de la ley, que dice así: "En ningún caso podrá acordarse la suspensión de las resoluciones administrativas adoptadas de conformidad con lo establecido en esta ley".

Por su parte, la Sección Primera de la Sala de lo Contencioso-administrativo de la Audiencia Nacional, presentó el pasado 3 de junio cuestión de inconstitucionalidad contra la ley de objeción de conciencia, de 26 de diciembre de 1984, por no tener rango de ley orgánica, a pesar de regular un derecho fundamental, y contra el artículo 1.3. Dicho precepto establece: "El derecho a la objeción podrá ejercerse hasta el momento en que se produzca la incorporación al servicio militar en filas y, una vez finalizado éste, mientras se permanezca en la situación de reserva".

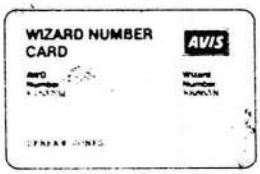

Desde ahora AVIS pone a su disposición coches de alquiler más rápidamente que cualquier otra compañía. Gracias a un nuevo sistema. El número Wizard de AVIS.

Todo lo que tiene que hacer es mandarnos este formulario y nosotros le enviaremos la tarjeta AVIS con su número Wizard correspondiente. Y completamente gratis.

A partir de ahora, cuando usted haga la reserva previa del coche, simplemente con citar el número Wizard, sus datos serán añadidos por ordenador a sus detalles de reserva.

Así, cuando llegue al mostrador, no le haremos perder tiempo cumplimentando una larga lista de datos. Sólo tendrá que firmar y arrancar el coche.

Rellene el formulario y envíelo a AVIS ahora. Ganar tiempo es el mejor servicio que una compañía puede ofrecer. Y AVIS se lo presenta ahora con este nuevo sistema: El Número Wizard.

AVIS
Nos esforzamos más

Quite la puerta para entrar más rápido en su coche de alquiler

FONDO DOCUMENTAL

Dirigentes de E.E. afirmaron ayer en un mitin celebrado en Bermeo, que «no se defiende la paz con las armas en la mano»

Kepa Aulestia: «Los pacifistas no pueden votar a partidos que apoyan el militarismo»

BILBAO. «El pacifismo sincero y consecuente no puede votar ni a los partidos atlantistas ni a aquellos, que explícita o implícitamente, apoyan el militarismo en nuestra sociedad», afirmó ayer Kepa Aulestia, candidato de Euskadiko Ezkerra al Congreso, por Vizcaya, en el transcurso de un mitin celebrado en Bermeo, en el que también intervinieron Jon Larrinaga y Xabier Markiegi, quien afirmó que «no se puede ser pacifista con las armas en la mano».

Kepa Aulestia dijo que «no se puede reivindicar la paz en el exterior y la guerra dentro de casa. No se puede ser pacifista sólo ante la OTAN y bellicista ante los problemas de la sociedad vasca». El candidato de E.E. aseguró que durante la transición «se han ido cerrando muchas puertas a la posibilidad de un acuerdo entre los vascos, y la responsabilidad de ello depende fundamentalmente de los partidos que están en los Gobiernos de Madrid y Vitoria».

El candidato de E.E. aseguró que «la política de cierre miento de soluciones a cada problema» está provocando un progresivo deterioro de la sociedad vasca, ya que «lo que hace años podía ser fácil se complica y se dificulta con el paso del tiempo». Para Aulestia, «lo que no resolvamos hoy, será más difícil en el futuro», y se refirió expresamente a que el abandono de las armas por parte de ETA militar «será tanto más tardío cuanto persistan problemas como el de la tortura o la ley antiterrorista».

Por su parte, Xabier Markiegi aseguró que «E.E. ha demostrado con los hechos carácter pacifista: ha abierto la única vía real para la vuelta a casa de presos y exiliados». El dirigente de E.E. señaló que «no se puede ser pacifista con las armas en la mano» y que «no vendrá la paz desde la polarización enardecida a ETA militar». Para Markiegi, «se está engañando a la población cuando se piensa que el Ejército español está rendido. Unidades y con el sable en la arena, dispuesto a negociar su rendición con ETA».

Markiegi se preguntó «¿Cómo se puede pedir la paz cuando, a la vez, se manchan las pancartas de E.E. con la frase 'damutuak hormara' (arrepentidos al paredón)?». El dirigente de E.E. hizo un llamamiento a los electores de HB «que quieren sinceramente la paz en condiciones dignas, que ETA militar pare y que sus militantes vuelvan a casa», para que expresen esta postura con su voto en las próximas elecciones «a E.E., que ha demostrado con los hechos su carácter pacifista».

Ataque de Arzalluz

El segundo de la lista de E.E por Vizcaya, Jon Larrinaga, dijo por su parte, que, «en menos de una semana, Xabier Arzalluz ha dicho que apoyará la investidura de Felipe González y que sin los socialistas no hubiéramos tenido concierto económico». Para Larrinaga, «habría que preguntar a Arzalluz el para qué de su apoyo a un futuro Gobierno socialista al que él mismo calificó de más centralista que cualquiera de los anteriores».

Kepa Aulestia.

Jon Larrinaga afirmó que «las peculiaridades vascas han de tener su representación en los comités de pesca de la CEE, que es donde se decide la política comunitaria». Para Larrinaga, sólo así se podrán evitar «errores como el cometido con la zona octava C, que han sido posibles por el pacto de legislatura entre Arzalluz y el PSOE, que impide la presencia vasca en los comités de pesca».

Larrinaga hizo un llamamiento a los «críticos» del PNV para que voten a E.E., «por aquello que anda diciendo Arzalluz en sus mitines de que lo que más le fastidiaría es que sus electores de antes voten ahora a E.E.»

Un sector de las gestoras pro-amnistía propugna la no participación en los comicios

I MITIN
NV
ILBAO
ADORES
TONIO ARDANZA
IGOITI
IS ROBLES
ARZALLUZ

El militarismo que no cesa

JOSEP M. COLOMER

Tal vez sea casualidad, pero apenas se empiezan a oír fragores prebélicos en Marruecos y ya vuelve a hablarse en España, casi con añoranza, de *poder militar*. Muchos habíamos entendido que el programa mínimo de lo que se ha venido en llamar consolidación de la democracia implicaba la desmilitarización de la Administración civil y la *civilización* de las Fuerzas Armadas. Pero alguna pluma autorizada —por supuesto, civil— ha propugnado en estas mismas páginas que democracia significa pasar de la centenaria disputa a la *cooperación* entre el poder civil y el poder militar.

Tal propuesta de cooperación, que no es precisamente nueva en la historia de las letras militaristas de este país, parte del supuesto implícito de la existencia de dos poderes separados; en concreto, de la autonomía del poder militar. No se trata, pues, de golpismo. Ni tan sólo de tensa competencia porque el Ejército ocupe áreas más o menos extensas de poder político, como ocurría en otras etapas históricas no muy lejanas que hoy se pretenden superadas. Se trataría más bien de consolidar la militarización, en parte residual, pero subsistente y en parte nueva, de amplias franjas de los poderes públicos sin atentar abiertamente —aunque sí de hecho— contra la regulación constitucional.

Hay varias bases posibles de este proyecto no siempre explicitado con tanta claridad. En primer lugar, subsisten en España significativos residuos de militarismo jurisdiccional. Por una parte, el actual proyecto gubernamental de nuevo Código Militar somete, por fin, a los tribunales civiles los delitos de rebelión militar; así, los eventuales sediciosos del futuro dejarán de ser juzgados, como aún sucedió con los del 23-F, por sus compañeros de profesión. De paso, también dejarán de celebrarse consejos de guerra para dilucidar, por ejemplo, la pena que correspondía a un general o a un brigada que hubiera cometido, pongamos por caso, una estafa. Pero ese mismo proyecto mantiene todavía la competencia de los tribunales militares para algunos delitos cometidos por personal civil en tiempos de paz. Así, por ejemplo, desobedecer a un centinela o pronunciar frases que puedan ser consideradas injuriosas "ante mandos en presencia de tropa" son conductas que, según el proyecto mencionado, continuarían cayendo bajo jurisdicción militar. Sería suficiente situarse en las atemperadas posiciones de los liberales moderados de otros países europeos del siglo XIX para darse cuenta del tono *ancien régime* de disposiciones como las citadas. Figurémonos ustedes, para comparar, que al guión que ni tan sólo fuera un universitario tuviera que someterlo a las penas que dictara un tribunal de catedráticos por haberse desobedecido a un bedel. O, si se quiere, que lanzar improperios contra la Seguridad Social en un hospital tuviera que ser objeto de las deliberaciones de un tribunal médico. Este espíritu de equiparación de la dignidad de los servicios públicos es precisamente el que regula en las democracias occidentales las relaciones del ciudadano con la Administración militar. En Estados Unidos, por poner el ejemplo que hay que suponer más limpio de sospecha, si a un ciudadano cualquiera le da por meterse en un cuartel y asesinar al oficial de guardia, es sometido a los tribunales ordinarios de carácter civil.

Más grave es todavía la pertinaz presencia, ya repetidamente denunciada, de militares en los máximos cargos directivos de la Guardia Civil —de adjetivo bien paradójico—, de la Policía Nacional e incluso de las nuevas policías autonómicas (uno de los aspectos en que la actual gestión de las autonomías está reproduciendo algunas de las peores tradiciones del Estado centralista). El anunciado aplazamiento de la prometida unificación de las Fuerzas de Seguridad tiende, pues, a consolidar también el uso

Pasa a la página 10

El militarismo que no cesa

Viene de la página 9

político de las Fuerzas Armadas que ha caracterizado secularmente al militarismo español.

Y junto a todo ello, un nuevo militarismo parece crecer y afianzarse con la política atlantista y armamentista gubernamental. Se ha alcanzado ya tal militarización del presupuesto del Estado, que casi la mitad del total de inversiones estatales son de carácter militar. Como es bien sabido, estas inversiones se dedican en su mayor parte a la compra de material bélico, con prioridades estratégicas que parecen hacer resurgir esa vocación africanista, siempre latente, del Ejército español. Y por debajo de la argumentación oficial a favor del armamento como un factor de estímulo a la economía nacional, se acrecientan las importaciones y la consiguiente dependencia exterior. El famoso complejo militar-industrial que denunció el general-presidente Eisenhower extiende así sus tentáculos en esta plataforma peninsular.

Hay, pues, sobrados motivos de alarma cuando se oye hablar de colaboración con el llamado poder militar. Si nadie podría asegurar sin riesgo que se han extinguido los delirios golpistas y ya no queda ningún uniforme empeñado en salvarnos (si así fuera, no haría falta cambiar la jurisdicción del delito de rebelión), menos aún podría sostenerse que se ha disuelto totalmente la arraigada mentalidad que situaba al Ejército en un papel de reserva permanente de la vida política. No serían ajenas a esta tendencia algunas predilecciones por la relación directa de los mandos militares con el rey y la consideración de éste como árbitro (¡qué diría, pongamos por caso, la señora Thatcher si oyera algo similar!). Hasta Felipe González se debió sentir condicionado por el añejo patrioterismo castrense cuando, en las solemnes semanas inmediatas a su investidura como presidente del Gobierno, utilizó un sospechoso símil orgánico y habló del Ejército como la "columna vertebral" del Estado.

Hay, pues, un viejo militarismo que, si bien ha sido visiblemente limitado en algunos de sus ámbitos tradicionales de influencia, no ha cesado del todo. Y con la nueva política armamentista puede abrirse también una vía de reconversión de la inveterada mentalidad de casta de los militares en algo parecido a un *cooperativismo armado*. El gráfico eufemismo de la expresión *poderes fácticos* podría sintonizar así con una general proliferación de corporativismos sociales en esta época de cambios económicos, quebrantos de las conciencias de clase y escasez de cultura cívica. Con la misma lógica histórica con que se propugna la consolidación y las concesiones al poder militar se podría argumentar la institucionalización del poder eclesial, del poder bancario o del poder policial. Lo que se consolidaría de este modo sería una especie de refeudalización de la sociedad. Y no sólo este horizonte contradice el principio de igualdad —cuando menos, legal y moral, si no social— en que se basa la democracia, sino que el corporativismo armado resulta particularmente dispendioso y temerario, como es fácil advertir. Consolidar la democracia debe suponer, pues, entre otras cosas, seguir combatiendo el aislamiento, el autorreclutamiento social del personal militar y el hermetismo que han distinguido tradicionalmente a las Fuerzas Armadas. Sólo puede concebirse como una prosecución y profundización de la desmilitarización jurisdiccional, policial, presupuestaria, de la política exterior, tecnológica, comercial e industrial.

FONDO

Tiempo de Paz
EPOCA. Nº2
JUNIO/JULIO 1986

OBJETORES DE CONCIENCIA: UN CONGRESO MIRANDO AL FUTURO

Durante los días 1, 2, 3 y 4 de mayo se ha celebrado en la facultad de Sociología de la Complutense de Madrid, el II Congreso del MOC. Más de doscientos miembros del movimiento estuvimos trabajando de la mañana a la noche, a pesar del reclamo del césped recién regado y del sol...

Ya hacía bastante tiempo que en el MOC se venía hablando de la necesidad de un nuevo Congreso. Sin hacer un análisis exhaustivo podemos señalar como principales razones para convocar el Congreso las siguientes:

– El gran tiempo transcurrido desde la celebración del primero en Landa (Alava) en el verano del 79, hace siete años. No cabe duda de que desde entonces el MOC ha sufrido cambios importantes en todos los sentidos. En primer lugar en cuanto a los campos de lucha: durante los años ochenta se han ido desarrollando iniciativas que van más allá de la mera oposición al servicio militar: el trabajo en torno a la mujer y el antimilitarismo (llevado a cabo fundamentalmente por las mozas del movimiento); las campañas de objeción fiscal; la participación en las diversas luchas del Movimiento Pacifista, especialmente en la campaña anti-OTAN; el surgimiento en distintos grupos del Estado de un trabajo en torno a la Educación para la Paz, más allá de las iniciales campañas contra los juguetes bélicos, etc.

– Un segundo cambio a señalar en estos años en el MOC es su incidencia social: se puede afirmar que de ser un movimiento puramente testimonial, ha pasado a tener una presencia social importante. En primer lugar, por el número de gente que moviliza en sus campañas (ahí están los cuatro mil objetores que han hecho la declaración de objeción colectiva, los más de mil objetores fiscales, etc...). Y en segundo lugar, y quizás esto sea de mayor importancia, el MOC ha conseguido tener un peso específico dentro del movimiento alternativo y de lucha por la Paz; dentro de él, es quien aporta una idea más genuina del pacifismo, que se concreta en nuestra noción antimilitarista y en las alternativas que plantea en cuanto a formas de lucha (desobediencia civil principalmente), modelos de defensa (Defensa Popular No Violenta), etc.

Por otro lado, este hecho no es sino el resultado del trabajo que el MOC ya venía desarrollando mucho antes de que llegaran a estas tierras los vientos del pacifismo; trabajo callado, reconocido ahora por el resto de los grupos del Movimiento por la Paz.

– El Congreso se convoca además en el momento en que se cierra una etapa del Movimiento Pacifista con la pérdida del referéndum sobre la permanencia en la OTAN, hecho que hace necesario un replanteamiento de estrategias. En este sentido el MOC considera fundamental impulsar campañas de desobediencia civil al militarismo que puedan ser asumidas por sectores cada vez más amplios del Movimiento por la Paz.

– También se cierra una

etapa en la lucha contra la Ley de Objeción con el aparcamiento de ésta, la sentencia del Tribunal Constitucional que parece que nunca va a llegar; ningún síntoma de que la ley vaya ser aplicada a corto plazo... Desde hace unos cuantos meses estamos en un impasse, que es difícil saber cuánto durará y cómo terminará.

Desarrollo del Congreso

El Congreso se desarrolló en torno a nueve temas de debate, y cuatro seminarios: «Educación para la Paz», «Teatro de calle», «La O.C. en Europa» y «OTAN y pacifismo en Europa» en los cuales participaron Verónica Kelly, irlandesa, de la IRG (Internacional de Resistentes a la Guerra), Enma Bonino y Roberto Cicciomesere de los radicales italianos, y un objetor de conciencia griego.

Además de los temas de debate y seminarios, el Congreso tuvo sus respectivos actos de inauguración y clausura, en éste último teniendo como especial invitado a Rafael Grasa miembro de la CDDT y de la CEOP. También se desarrollaron festejos varios entre los que merece especial mención el cabaret antimilitarista «Soldadito Valiente» de los amigos del Teatre de L'Angel.

No se trata en esta crónica-artículo de recoger las conclusiones de cada tema de debate, sino de hacer una valoración de lo más destacado a nuestro juicio.

Declaración ideológica

En primer lugar, se ha actualizado la declaración ideológica, ampliándola considerablemente. De ella, podemos destacar que el MOC se define como un movimiento político, específicamente dedicado al trabajo antimilitarista, y entroncado en las luchas radicales y alternativas, asumiendo un proyecto político más global y sintiéndose plenamente comprometido con el feminismo, la ecología, etc. En la declaración ideológica se hace un análisis de las causas y consecuencias del militarismo, definiendo después lo que se entiende por antimilitarismo y cuál es el modelo social al que aspiramos.

Se sigue manteniendo la estrategia de acción noviolenta como específica del MOC, siendo este punto el más debatido por la Asamblea, pues en algunos sectores se pedía que no figurase la palabra

«noviolencia» en la declaración, aunque prácticamente era unánime que lo que implicaba dicha estrategia de lucha se aceptaba por todos. Al final del Congreso insistió en que hay que recuperar el sentido revolucionario de la noviolencia, no permitiendo su secuestro o manipulación por el poder.

También se sigue propugnando un modelo de defensa alternativo, fundamentado en la resistencia noviolenta: La Defensa Popular Noviolenta.

Otros muchos temas habría que comentar en cuanto a la declaración, como la organización asamblearia, etc., pero en general presentaron menos debate.

Objetivos inmediatos

El Congreso discutió y aprobó, así mismo, seguir llevando adelante tanto a nivel propio como movimiento, como en el trabajo a proponer al movimiento alternativo y pacifista, campañas de desobediencia civil al militarismo. Se decidió:

– Continuar la actual campaña de objeción colectiva al servicio militar y a la ley de objeción, especialmente en relación a la llamada objeción sobrevenida, «dentro de los cuarteles».

– Potenciar las campañas de objeción fiscal a los gastos militares así como una campaña de objeción a la OTAN, como forma de desvincularnos de la actual política de defensa del gobierno.

– También se decidió potenciar dentro del MOC el trabajo sobre mujer y antimilitarismo, dentro de un marco global del trabajo feminista.

Por último, se definieron tres líneas básicas para la política de relaciones del MOC con otros movimientos: Con el movimiento, alternativo, con el movimiento pacifista, y con el juvenil.

A partir de ahora...

En definitiva, creemos que ahora está de más el decir si el Congreso resultó positivo o no. Esto nos lo dirá el trabajo que a partir de ahora desarrollen los grupos en sus diferentes sitios: nuestra presencia en las luchas del movimiento por la Paz, el asentamiento en todas partes de la campaña de objeción fiscal, grupos que se animen a trabajar el tema de la mujer, en fin, el hacer realidad todo aquello de lo que se habla en la declaración ideológica.

JAVIER LOPEZ
JAVIER FERNANDEZ
ANTONIO ESCALANTE

Por la Policía Municipal

Desalojo de los antimilitaristas

E. Alava
Basauri

La Policía Municipal de Basauri se vió obligada ayer a desalojar del Ayuntamiento a un grupo de veinte jóvenes antimilitaristas de la localidad, que se negaban, después de pedírselo repetidas veces, a desocupar las escaleras de la Casa Consistorial donde se habían sentado. El hecho tuvo lugar pasadas las diez de la mañana, tras la clausura simbólica de la oficina de Estadística y quintas ubicadas en el edificio municipal mediante unas tablas clavadas, «en protesta —señalaron— por el incumplimiento de un acuerdo adoptado por la Corporación en un Pleno del pasado año, por el que se comprometía a informar a los jóvenes sobre su derecho de objeción de conciencia» y después de una conversación «infructuosa» con el alcalde.

Después de extender una pancarta donde se leía «ante la mili, objeción colectiva», se negaron a abandonar el lugar hasta hablar con el alcalde. «Nosotros tenemos razón —explicaron— porque nos encontramos ante un derecho reconocido legalmente, pero aplastado por el silencio de las instituciones públicas y organismos políticos».

Después de avisar al alcalde, éste recibió a una representación, pero «ante la falta de una respuesta positiva» anunciaron que continuarian con su actitud.

FONDOMOC

Objetores de conciencia se manifiestan frente al Gobierno Militar

Alrededor de medio centenar de objetores y antimilitaristas se manifestaron al medio día de ayer ante el Gobierno Militar de Vizcaya, realizando una gran pitada colectiva, tras la cual orinaron junto a la verja de entrada del edificio militar. La acción, coordinada por los grupos locales del Movimiento de Objeción de Conciencia, tenía por objeto protestar por el no reconocimiento del derecho a la objeción de conciencia una vez que los jóvenes son incorporados a sus destinos.

Asimismo, la «pitada - meada» se inscribe, según sus organizadores, dentro de la campaña por la abolición del servicio militar que está llevando a cabo en todo el Estado los colectivos y grupos antimilitaristas, no violencia, ecologistas, no violencia y ecologistas.

KONBOMOC

En España hay catorce mil objetores de conciencia reconocidos

BARCELONA. Efe. El Consejo Nacional de Objeción de Conciencia, encargado de resolver las solicitudes presentadas, admite la existencia de unos 14.000 objetores en España, informaron fuentes de este organismo.

El 65 por ciento se acogió a la objeción por ser Testigos de Jehová, un 20 por ciento se adhirió a la Insumisión Colectiva de Objeción, que gestiona el Movimiento de Objeción de Conciencia (MOC) y los restantes siguieron otras causas.

Hasta el momento, el Consejo aceptó todas las solicitudes que se le presentaron, excepto aquellas cursadas cuando el solicitante ya estaba cumpliendo el servicio militar, aspecto que prohibe la ley.

Si los jóvenes fueron encarcelados por solicitar la objeción durante el servicio militar, de los que cinco asistieron reincorporándose y dos —ambos asturianos— actualmente siguen presos en prisiones militares.

FONDO

Un grupo ecologista propone que los objetores de conciencia vigilen los bosques

8-Septiembre-86

EL PAIS / 8 septiembre 1986

X. A., **Barcelona**

La especialización las tareas de la vigilancia forestal sería, a juicio de la asociación ecologista DEPANA, (Defensa del Patrimonio Natural), una buena fórmula para reconducir el problema de los objetores de conciencia. Esta interpretación está contemplada en un estudio-propuesta para luchar contra los incendios forestales, elaborada por DEPANA, que será presentado en los próximos días a la Generalitat de Cataluña. En síntesis se propone utilizar para las tareas de vigilancia, control y extinción de incendios, a los objetores de conciencia y el material del Ejército.

Según explicó a este diario Salvador Filella, miembro de la asociación esta posibilidad ya está prevista en los presupuestos del Ministerio de Defensa: "Nosotros no entramos en el conflicto de los objetores de conciencia que no quieren utilizar las armas, pero dado que existen, esta sería una buena posibilidad para que colaboraran en la defensa del país" dijo.

El estudio de DEPANA señala que, independientemente de las causas que lo provocan, los incendios forestales alcanzan grandes dimensiones debido fundamentalmente a dos motivos: el retraso en la llegada de los servicios de extinción, y la escasa preparación de los bomberos urbanos. "Está demostrado que si se empieza a combatir un incendio antes de media hora de empezado, en el 90% de los casos el siniestro carece de importancia", manifestó Salvador Filella.

Según Filella, DEPANA considera que los bomberos urbanos están escasamente capacitados para luchar contra un incendio forestal: "En la mayoría de ocasiones su mayor preocupación consiste en evitar que el fuego llegue a los núcleos urbanos, despreocupándose de lo que pueda ocurrir en la masa forestal. Esto se debe a que han sido especializados tan sólo en apagar incendios en casas o fábricas", aseguró.

Para solventar estos inconvenientes la organización ecologista propone dividir el territorio catalán en parcelas reducidas "tanto más pequeñas como mayor sea el porcentaje de masa forestal que contenga", destacando permanentemente en cada una de ellas una patrulla de objetores de conciencia.

FONDOMOC

PUNTO Y HORA 445
25·9/2·10/1986.

El Perdón

¿Una base de la OTAN en Nafarroa?

Navarra jugará un importante papel en la futura configuración de la estrategia militar que determina el Plan META (Modernización del Ejército de Tierra). El Coronel Wiliam L. Heiber, miembro del Pentágono norteamericano y especialista en temas de la OTAN, afirmaba en declaraciones realizadas a la revista «Tiempo» que «las Bárdenas Reales es quizá el campo de tiro real que mejores condiciones reune de toda la Alianza».

EL papel que el Estado español tiene asignado en el Plan Estratégico de la OTAN en caso de guerra es el de servir de retaguardia del continente europeo. El Plan META tratará de adecuar la realidad existente en estos momentos a ese objetivo de la Alianza. En este contexto es pues, donde hay que situar la futura construcción del Super Cuartel Militar de Francoandía en las estribaciones de la sierra de El Perdón (Navarra).

FONDOMOC

Silvestre Arregi

Modernizar el ejército y adecuar la infraestructura militar, incluso civil, a los objetivos estratégicos de la OTAN en el Estado español es el objetivo del Plan META. Para ello, **«las nuevas carreteras que se construyan así como las existentes, se proyectarán de tal forma que puedan servir y ser útiles para fines militares. Las autopistas y autovías serán utilizadas para el aterrizaje de aviones de transporte de características 'stol' como el Aviocar español, según declaraciones hechas a 'Diario 16' por un oficial del Estado Mayor»**.

De igual forma y según declaraciones del mismo oficial **«hay que mantener pasillos aéreos para aviones de transporte americanos que vuelen desde el otro lado del océano. Estos aviones entrarán en oleadas y se distribuirán en aeropuertos civiles y militares de toda la península. Entre ellos estaría el de Noain, conocido militarmente por las siglas NANO»**. **«Los materiales transportados por estos aviones serán redistribuídos por la red general de carreteras, que serán reparadas con este motivo, y de autopistas a centros secretos de almacenamiento»**.

Con estos mismos fines se utilizarán la Autopista de Navarra en su tramo inicial, según el mapa elaborado por el Ministerio de Defensa y, con toda seguridad, la futura autovía Irurtzun-Andoain.

En este mismo orden de cosas, **«el Plan META se beneficiará del programa de actuaciones 1984-1991, que el MOPU ha presentaado y que prevé ampliar 2.359 kms. de autopista»**.

Según la misma información en el cuartel general de la Alianza Atlántica en Bruselas, existen docu-

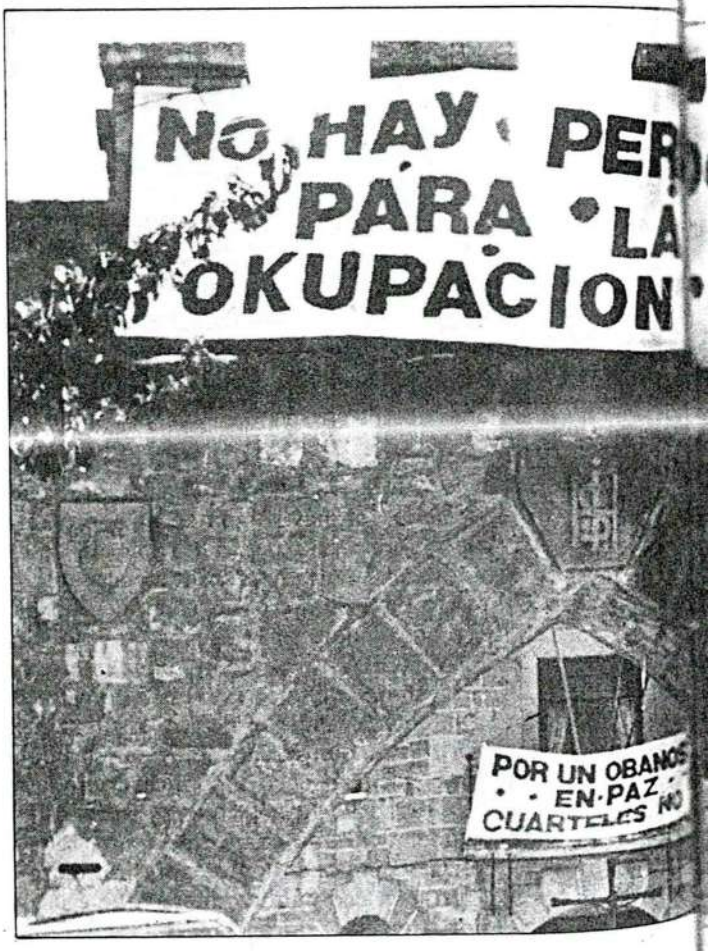

Pancartas contra los cuarteles en Obanos.

mentos ultrasecretos desconocidos incluso por las autoridades españolas donde se detallan las playas y rutas del norte del país donde desenbocarán las tropas europeas de la OTAN.

El Plan META contempla que la infraestructura militar del Estada español al servicio de la estrategia militar de la OTAN puede estar terminada para 1991.

El Super Cuartel de El Perdón ¿en los planes de la META y de la OTAN?

Según fuentes militares, el nuevo cuartel que el Ministerio de Defensa tiene previsto construir en la falda de la Sierra de El Perdón con motivo del paso de las instalaciones militares de **Aintzoain** y **Estella**, acogerá a unos 2.000 soldados y ocupará una superficie de 500x500 metros de superficie, contando con un campo de tiro para armamento ligero situado en las galerías de la mina de Potasas.

El proyecto está en fase de estudio por parte del Estado Mayor del Ejército, pero todavía, aunque muy probablemente sí lo haga, no se ha decidido a ubicar sus instalaciones en este lugar.

Aunque las fuentes militares aseguran que «**el nuevo Cuartel no afectará a la aplicación del Plan META y que no pretende ser una base de la OTAN sino simplemente un nuevo cuartel de soldados**», empiezan a tomar cuerpo las voces de quienes opinan que «**las instalaciones militares que se están realizando en este territorio tienen como objetivo el control de la cornisa cantábrica y de los Pirineos por parte de la OTAN**» (Xabier Velez, miembro de la Coordinadora contra las instalaciones militares en la sierra de El Perdón y concejal de Herri Batasuna en Garés).

Reacciones populares contra el nuevo Cuartel de El Perdón

En el mismo sentido se pronunciaron el parlamentario foral **Josu Iraeta** y el Diputado en Cortes, **Iñaki Aldekoa**, ambos de Herri Btasuna, en una rueda de prensa ofrecida por esta coalición a princi-

En el ayuntamiento de Uterga se tomó el acuerdo de crear la llamada «Coordinadora contra la ubicación de los cuarteles en El Perdón».

FONDO MOC

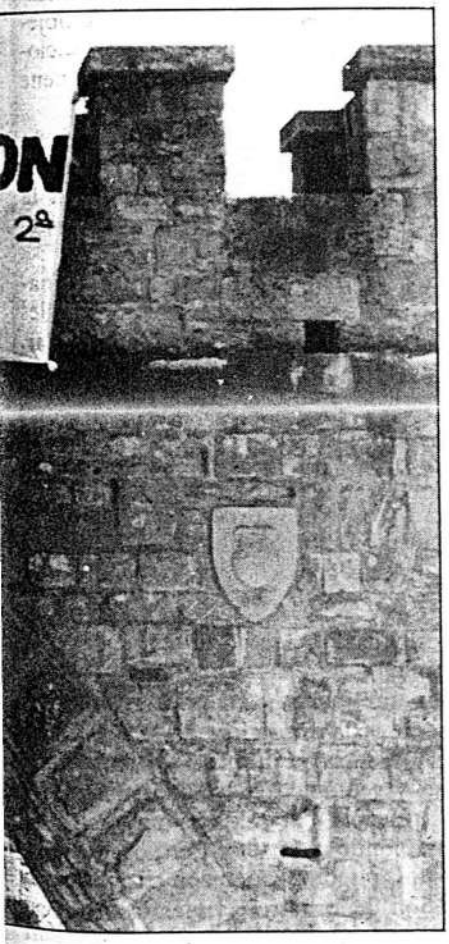

Pleno de los pueblos que componen la coordinadora. En negro, el terreno donde se ubicarán los cuarteles e instalaciones militares. El rayado corresponde al resto de la finca afectada.

Mapa correspondiente a las nuevas regiones militares.

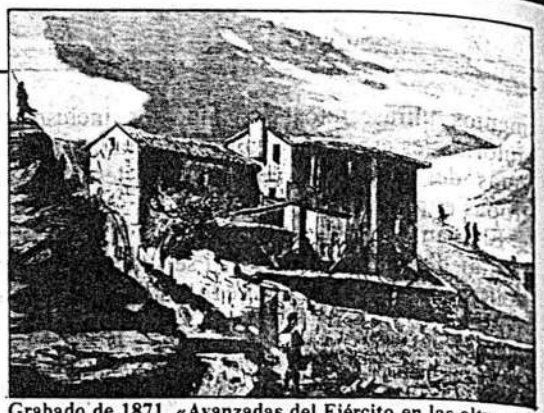

Grabado de 1871. «Avanzadas del Ejército en las alturas de Subiza en la Sierra de El Perdón».

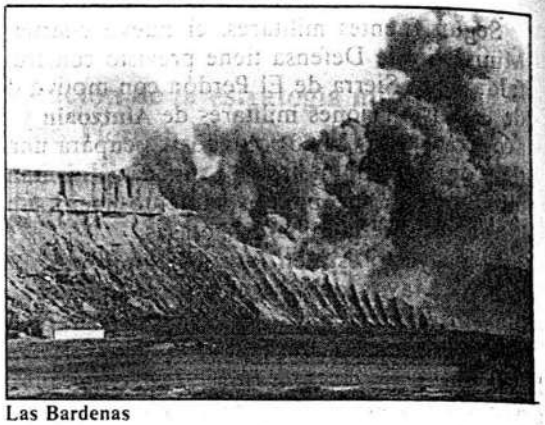

Las Bardenas

pios de este verano, para manifestar su apoyo al movimiento popular surgido en contra de este proyecto. **Josu Iraeta** manifestó que entendía la construcción de las nuevas instalaciones militares como **«un paso más en la progresiva militarización de la sociedad y la ocupacion material de Euskal Herria por los poderes fácticos del Estado, al servicio del Imperialismo»**. Por su parte, **Iñaki Aldekoa** denunció la colaboración de **Gabriel Urralburu**, presidente del Gobierno de Navarra en este asunto y **«el desprecio olímpico del PSOE a la opinión de la mayoría del pueblo de Navarra que dijo rotúndamente 'no' a la OTAN»**.

También los ecologistas de Iruñea han mostrado su rechazo a las instalaciones de este amplio complejo militar que el Ejército español con la colaboración del Gobierno de Navarra quiere llevar a cabo en las faldas de la sierra de El Perdón, al tiempo que consideran **«totalmente necesaria la salida de los militares de Nafarroa dejando libres y en condiciones el Fuerte de San Cristóbal, los acuartelamientos de Aintzoain y el Gobierno Militar»**.

Por su parte, **Gabriel Urralburu**, en recientes declaraciones señaló que todavía no ha habido una decisión por parte del Ministerio de Defensa respecto a la posible ubicación de los cuarteles en la zona de El Perdón. **«En caso de que haya, deberá solicitar los terrenos y en ese momento el Gobierno de Navarra remitirá el tema al Parlamento para su autorización»**.

Creación de una Coordinadora contra las Instalaciones Militares en El Perdón

El 16 de abril de 1986, **Urralburu** se reunió con el Gobernador Militar español en Nafarroa, Sr. Jaime Barra Alcántara y otros mandos militares para tratar sobre las instalaciones de **Francoandía**.

Dos días después de la publicación de esta información, varios vecinos de la comarca de **Valdizarbe** iniciaron los primeros contactos para crear una

FONDOMOC

Coordinadora de pueblos contra las instalaciones militares.

La Coordinadora se constituyó el 24 de mayo adoptando como funciones primordiales las de elaborar un programa de actuación de cara a ese objetivo y encargar un estudio sobre la incidencia sociológica en la población de la zona donde se tiene previsto se ubiquen las instalaciones militares.

El acuerdo, junto con el inicio de una campaña de recogida de firmas, fue adoptado en una asamblea celebrada en el ayuntamiento de **Uterga** a la que asistieron corporativos y concejantes de 16 pueblos del valle.

En la actualidad se han sumado a la Coordinadora de Uterga todos los corporativos de los valles de Valdizarbe, Cendea de Zizur y Cendea de Galar. En total, 31 pueblos.

La Coordinadora, abierta y de amplio respaldo y apoyo popular, ha venido realizando una serie de protestas y manifestaciones públicas en contra de la construcción de dichos cuarteles, así como una importante labor informativa y divulgativa sobre las repercusiones políticas sociológicas, ecológicas y economicas que traería consigo este complejo militar en la zona.

Repercusiones políticas e impacto sociológico y ecológico en la zona

Tras manifestar que dichas instalaciones militares estarán afectadas por las directrices de la OTAN, la **Asamblea de Uterga** declaró un informe sobre el impacto sociológico y ecológico en el que se remarca que la masiva presencia de militares en una zona tan poco poblada conlleva la total pérdida de identidad de todos los pueblos que, con el tiempo y dada la prohibición de construir viviendas, iría envejeciendo y desapareciendo totalmente.

A continuación reproducimos algunos de los

Versión oficial: Ni base de la OTAN ni depósito de armas nucleares

En respuesta a preguntas formuladas por PUNTO Y HORA, el Gobierno Militar de Navarra, destaca, entre otros aspectos que *«es producto de la fantasía pensar que los acuartelamientos de El Perdón vayan a convertirse en un enclave de la OTAN»*.

PUNTO Y HORA.— ¿Existe alguna decisión seria y definitiva de construir el Cuartel?

—*« La construcción de un nuevo acuartelamiento no ha pasado de encontrarse en una fase de estudio. Por tanto, no hay decisión alguna al respecto, ni es probable que la haya a corto plazo »*.

—¿ Por qué el Cuartel se va a ubicar lejos de la frontera y qué le parece como situación estratégica el monte «El Perdón»?

—*« No son consideraciones de tipo estratégico las que han privado en la búsqueda de nuevos emplazamientos de Unidades ya ubicadas en la zona, sino razones de eficacia, lo que lleva consigo tener presente por un lado las condiciones específicas de todo acuartelamiento y por otro, la necesidad de estar lo más cerca posible a sus zonas naturales de instrucción y prácticas »*.

—¿Cuántos soldados y qué tipos de armas se van a utilizar?

—*« Se alojaría la tropa correspondiente a las Unidades actualmente de Guarnición en Aizoain y Estella, cuyas plantillas están ya fijadas, siendo el total inferior a los 1.800 hombres »*.

« El tipo de armas a utilizar serían las propias de una Unidad de Infantería de Cazadores de Montaña, es decir, armas individuales del tipo del fusil de asalto y pistola. Podrían emplearse también armas ligeras, tipo ametralladora, siempre y cuando se contara con instalaciones adecuadas y la correspondiente Zona de Seguridad ».

—¿Qué significa el Cuartel del Perdón dentro del Plan Meta?

—*« Simplemente, significaría un nuevo cuartel tipo Regimiento en el que se concentrarían las Unidades pertenecientes al mismo y que actualmente están dispersas »*.

—¿Tiene previsto el Ministerio del Interior algún presupuesto para la construcción de dicho Cuartel?

—*« No es el Ministerio del Interior sino el Ministerio de Defensa el que en su momento decidiría si se construye o no el mismo, función entre otras cosas de sus disponibilidades presupuestarias. Actualmente no tiene presupuesto asignado a esta inversión »*.

—Tenemos entendido que las galerías de la mina de Potasas de Navarra se van a utiliar como pistas de prácticas de tiro.

—*« No hay nada de eso, que entra dentro de una campaña, al parecer tendenciosa, con otras fantasías tales como 'Base de la Alianza Atlántica', 'Depósito de armas nucleares', etc. »*.

—¿Es imprescindible la construcción de dicho Cuartel y qué opina del movimiento de oposición a la construcción del mismo?

—*« No es imprescindible. Si el Ministerio de Defensa y el Gobierno Foral no llegan a un acuerdo en las negociaciones que se estableciesen para determinar las condiciones de la cesión de los terrenos, el BCZM. 'Estella' II/66 pasaría a Pamplona como en un principio estaba previsto »*.

« En cuanto a la segunda parte de la pregunta, las personas que integran dicho movimiento son muy libres de manifestar correctamente sus opiniones.

De todos modos, sería deseable que la verdad prevalezca y se omitan los apoyos que, sin duda de buena fe, se pretende hacer llegar a la opinión del ciudadano, no siempre con resultado positivo para encontrar la verdad ».

—¿El cambio sociológico, de costumbres e incluso de desaparición de la población de la zona donde se va a construir el Cuartel, no son causas suficientes para oponerse a su construcción?

—*« La ubicación de un acuartelamiento en una zona no tiene por qué producir cambios sociológicos y de costumbres en los núcleos de población adyacentes. ¿Qué cambios ha causado el acuartelamiento de Aizoain? Todo lo contrario, el interés de toda Unidad del Ejército español es ofrecer tanto a los habitantes de la zona como a sus representantes, toda colaboración posible. Como ejemplo, la últimamente prestada al municipio de Aizoain en el arreglo de caminos vecinales »*.

FONDO DOC

puntos y motivaciones por las que la **Coordinadora de Uterga** se opone a la construcción de las instalaciones militares de Francoandía:

– Cambio total de vida en nuestros pueblos, que se produciría por ese contingente militar sobre una población civil tan escasa y diseminada. Lo perderíamos todo: la identidad, la tranquilidad, las relaciones personales, el silencio, las costumbres... Imaginaos uno cualquiera de nuestros pueblos (la mayoría de 200 habitantes) con «solamente» 400 soldados paseando por nuestras calles, un día, todos los días, toda la vida. Imagínate también lo que iría asociado: bares, policía militar, discotecas, etc.

– La privatización para usos militares de una zona de todos los navarros, convirtiendo un parque natural, lugar de esparcimiento, oxigenación, recreo y contacto con la naturaleza en una zona prohibida y para uso militar.

– El aumento de nuestra inseguridad al estar cerca de unos cuarteles militares por la utilización de

Juan Manuel Sarasibar: El Perdón, un enclave de la OTAN en una provincia militarizada

Juan Manuel Sarasibar, secretario de Urtega y miembro de la Coordinadora contra la instalación de acuertelamientos militares en El Perdón, se muestra satisfecho de la respuesta popular y del buen funcionamiento de la Coordinadora. «*Este hecho* —dice— *ha servido para que por primera vez en la historia, los vecinos del valle nos hayamos agrupado solidariamente en torno a un problema común*».

Saliendo al paso de las declaraciones oficiales del Gobierno Militar de Navarra, J.M. Sarasibar no duda que «*las instalaciones militares de El Perdón responden al plan META y van a ser un enclave estratégico de la OTAN en territorio navarro*».

P.y H.: Dentro del Plan de Modernización del Ejército de Tierra (META) qué cambios de estructura militar se producirán a nivel estatal en los próximos años?

J.M.S.: « *El Ejército mejorará la red de carreteras y construirá otras nuevas para utilizarlas con fines militares. Lo mismo hará con las comunicaciones aéreas. La creación de nuevos cuarteles como el de El Perdón y otros que se están haciendo en el Estado español, son parte de esa infraestructura militar que contempla el Plan META a exigencias de la OTAN.*

Por otra parte habrá una reforma de la estructura de las Regiones Militares. De las nueve Regiones Militares existentes en el Estado español se pasaría a seis. Navarra formaría parte de la denominada Pirineo Occidental integrada por Santander, Bilbo, San Sebastián, Burgos, Logroño, Soria y Nafarroa. Estos cambios estarían en función de obtener una mayor operatividad y eficacia con una mayor homogeneidad y coherencia ».

—¿En que se va a traducir esta reestructuración militar en Nafarroa?

—« *Nuestra provincia será un enclave netamente militarizado. A la infraestructura existente habrá que añadir los acuartelamientos en sitios estratégicos como El Perdón, el acuartelamiento de montaña de Belagua y el polígono de tiro de las Bardenas, perfectamente comunicados por carreteras. Navarra será el enclave principal de la OTAN para la defensa de la vertiente catábrica* ».

—Fuentes oficiales afirman que el cuartel de El Perdón será un mero cuartel de soldados en donde se ubicarán las actuales *Unidades* de *Aintzoain* y *Estella* y que no va a tener, en caso de construirse, interconexiones con la *OTAN*.

—« *En primer lugar quiero dejar bien claro que el cuartel de El Perdón es sólo un elemento más dentro de la configuración global de la reforma estructural del Ejército. Sin embargo, es vano pensar que se puedan construir estos cuarteles de alto costo económico cuando ya existen otros en buen estado si no están integrados dentro del Plan META. Por otro lado si no es así, a qué obedece el que se destinen para el acuartelamiento unos terrenos considerados como zona protegida dada su riqueza ecológica, fauna y flora? No tiene sentido si ni está dentro del Plan META. Las instalaciones de El Perdón están relacionadas de lleno con el Plan de infraestructura militar de la META para adecuarla y ceñirse a los planes estratégicos de la OTAN* ».

—Sin embargo, al encuadrar a Navarra dentro de esos planes estratégicos de la OTAN como una zona de retaguardia, no urge la creación de las instalaciones militares de El Perdón.

—« *Es evidente que en este momento la OTAN concede mayor importancia a la defensa del Estrecho y Levante pero desde el momento en que el Gobierno de Navarra concede esos terrenos, lo pueden construir en cualquier momento* ».

—De momento, la posible construcción de estas instalaciones se encuentra en fase de estudio. ¿Qué trabajo va a desarrollar la Coordinadora en el futuro?

—« *Mientras el Sr. Urralburu no retire la proposición de ceder los terrenos de Francoandía, seguiremos con la lucha de oposición e incluso la haremos más radical. Queremos al mismo tiempo trasladar el problema a toda la población navarra y pedir solidaridad para un problema que afecta a toda la provincia* ».

FONDOMOC

armas de fuego, por un posible conflicto internacional, por un mayor tráfico en nuestras carreteras...

– La creación de una posible base de la OTAN, ya que por su situación estratégica, cercana del aeropuerto de Noain, a las carreteras generales, posibilidad de utilizar las galerías de Potasas como almacén de armamento sofisticado o de residuos nucleares, la cercanía de El Carrascal, la gran extensión que ocupan (700 Has.), nos hace pensar que no va a ser un simple cuartel.

– El gran despilfarro de dinero público que esto supondría, teniendo en cuenta que existen cuarteles relativamente nuevos.

– El gran deterioro de la riqueza ecológica del entorno al dañar gravemente la mayor riqueza de flora y fauna de la zona.

EL BALANCE NEGATIVO DE UNA LEY POLÉMICA

La represión de la objeción de conciencia

JUAN CARLOS ROIS ALONSO y MAXIMINO DE DIEGO PÉREZ

La entrada en vigor de la ley de Objeción de Conciencia, de fecha 28 de diciembre de 1984, no ha resuelto los problemas que plantea en la práctica el ejercicio de este dereeho, según los autores de este artículo. La situación se agrava en los supuestos de la llamada *objeción sobrevenida;* es decir, cuando la objeción se alega durante la realización del servicio militar, supuestos que la citada ley no ampara.

El Movimiento de Objeción de Conciencia (MOC) ya adelantó en diversas ocasiones, y por ello se manifestó en la calle, que la ley de Objeción de Conciencia (LOC), de fecha 28 de diciembre de 1984, no regulaba la objeción de conciencia, sino que la reprimía. Esto se dijo antes de que fuese aplicado, y ahora que en algunos aspectos está funcionando, la realidad, lamentablemente, nos da la razón. En estos momentos dos personas están encarceladas en nuestro país por haberse declarado objetores de conciencia en el momento en que estaban cumpliendo el servicio militar.

También anticipó el MOC que éste sería uno de los problemas más graves que presentaría la aplicación de la ley: la objeción durante la realización del servicio militar. La razón fundamental para ello es que intentar aplicar una ley que prohíbe la objeción de conciencia al servicio militar precisamente durante la realización del mismo olvida que en ciertos momentos este servicio militar puede llegar a ser tan incompatible con la conciencia o con los principios morales, ideológicos, religiosos, etcétera de una persona, que el cumplimiento de la ley puede suponer un obstáculo para su desarrollo como ser humano. Puede llegar el momento en que se prefiera la cárcel a la obediencia y sumisión, la prisión al autoritarismo militarista.

Pues bien, desde la entrada en vigor de la actual legislación sobre objeción de conciencia el balance es totalmente negativo. Se han producido más de 100 privaciones de libertad de objetores, y aunque la objeción ha sido considerada causa eximente de los delitos militado, y se han llevado la peor parte. Las autoridades militares han intentado soluciones *bajo cuerda* prometiendo a estos objetores una *mili* más fácil a cambio de renunciar a su derecho de objetar. Ante su negativa a este amaño han sido sometidos a numerosas presiones, que han dado lugar a denuncias ante los organismos de defensa de los derechos humanos por malos tratos en calabozos y prisiones militares.

Lista maldita

Por su parte, el organismo destinado en teoría para el amparo del objetor, el Consejo Nacional de Objeción de Conciencia (CNOC), ha venido actuando como un verdadero filtro político al servicio de los intereses del Gobierno y de los militares. De ahí el retrasar al máximo la resolución de objeciones sobrevenidas o emitir resoluciones tan incongruentes como "abstenerse de resolver el reconocimiento como objetor" de los casos más conflictivos, o "declarar la inadmisión existencia del derecho", etcétera.

La lista, maldita por silenciada, de las víctimas de esta triste historia de represiones se amplía continuamente. Antes José María Odriozola, Jesús Lauzerika, Vicente de la Calle, Antonio Bonilla, M. Ángel Badiola..., y ahora mismo Francesc Alexandri Muchart y Miquel Rodríguez Méndez. Un breve relato de su situación resultará revelador de las condiciones en que se halla el derecho a la objeción de conciencia en este país.

Francesc Alexandri, tras unas peripecias médicas en las que se le cita para sucesivos reconocimientos por un defecto visual, confiado en que su incorporación a filas estaba aplazada, se encuentra con que dictan auto de procesamiento contra él y lo detienen el 28 de marzo de 1986. Cuando trata de declararse objetor, el CNOC considera que se trata de objeción sobrevenida y se lava las manos. Así, un objetor que nunca se incorporó a filas está acusado de deserción y sin posibilidad alguna de ejercer sus derechos como persona. Su pena puede ser de dos a seis años

situación aún más desesperada. Miquel aplazó su idea de declararse objetor por la absoluta falta de información que rodea este tema —en este país es casi total por el aislamiento informativo del MOC y gracias a la desidia cómplice de los organismos oficiales—, y en un rebaje, tras dos meses de *mili,* decide no volver al cuartel. Se entrega, sin embargo, a la Guardia Civil, la cual, ante su idea firme de declararse objetor, no quiere saber nada de él. Como Miquel no tenía dinero suficiente para ir al cuartel, se entrega en el Gobierno Militar y de allí es llevado a Lorca, donde se declara de nuevo objetor. Actualmente se encuentra en el castillo militar de Cartagena, donde es objetó de un trato inhumano, por lo que está en trámite una denuncia. El CNOC dice que su instancia está fuera de plazo. Puede sufrir también una condena de hasta seis años de prisión.

Es alentador que este país se manifieste en contra de regímenes de otras naciones, como Suráfrica, donde se violan libertades básicas y se encarcela a quienes se niegan a colaborar con el *apartheid.* O que

carrera de armamentos. Ojalá se conmueva también cuando sepa que aquí se encarcela a quienes se niegan a formar parte del equilibrio del terror creado por las grandes potencias y secundado por sus satélites. Y ojalá llegue a saber también que la objeción de conciencia es una forma de desarme personal que concuerda con una postura política de desarme unilateral, ya que históricamente se ha demostrado que las negociaciones por el desarme multilateral o global esconden un proceso real de rearme cuantitativo y cualitativo.

Política militarista

Y todo gracias a la LOC. Una ley que no necesitan ni piden los objetores del España a través de su única organización, el MOC. Y no la piden porque la objeción, además de un derecho, es sobre todo un medio de transformar la sociedad.

Y es por esto por lo que estos Estados, por muy demócratas que se declaren, reprimen la objeción de conciencia incluso con la cárcel. Al hacerlo no se puede ocultar que están cayendo en una manifestación de terrorismo de Estado porque están violando un derecho y queriendo frenar la legítima desobediencia ante la injusticia. De esta contradicción por parte del Estado, que se ofrece como defensor de las libertades y al mismo tiempo contribuye a su violación, la convivencia sale cada vez más irreparablemente deteriorada.

Juan Carlos Rois Alonso es abogado y miembro del MOC. **Maximino de Diego Pérez** es

(MOC)

Presentados ocho proyectos para el Monumento a la Paz en Iruñea

Iruñea

Un total de ocho propuestas se han presentado al Concurso Público de proyectos del Monumento a la Paz, convocado por el Gobierno de Navarra «en su deseo de adherirse públicamente a la conmemoración del Año Internacional de la Paz» y como homenaje y reivindicación perenne «de lo que constituye el primer valor de la convivencia democrática». Este concurso ha sido denostado fuertemente por numerosos organismos populares y fuerzas políticas de izquierda. Entre estas fuerzas se encuentra el Grupo Antimilitarista de Iruñea, que no obstante ha presentado su propio proyecto, que sin cambiar de idea, pretenden que ese dinero, si ganan, se entregue a personas de carne y hueso, frente al absurdo que supone «levantar un monumento a algo, la paz, necesitado más de esfuerzos y voluntades que de piedras».

El plazo de presentación finalizó el pasado día 30 de septiembre, y a la misma se han presentado proyectos de Gaspar Rodrigo, Jesús Madinabeitia, Equipo encabezado por Javier Laspalas Cambra, Grupo Antimilitarista de Iruñea, Jesús Alberto Eslava Castillo, que ha presentado dos propuestas, equipo encabezado por Juan Luis de las Rivas Sanz y Fernando Vas Talamás.

Próximamente se procederá a la valoración de los proyectos por un jurado que estará presidido por el director de la Institución Príncipe de Viana y formado por un especialista en teoría del arte, un artista, un arquitecto y un representante del Consejo Navarro de Cultura.

La valoración del jurado tendrá en cuenta prioritariamente, el valor artístico del monumento, el lugar elegido, su recíproca integración y el coste total del proyecto. El premio establecido para el proyecto ganador es de 500.000 pesetas, mientras que el Gobierno ha destinado cuatro millones de pesetas para la realización del proyecto.

Antimilitaristas: el premio para Marinaleda y Nicaragua

El proyecto del Grupo Antimilitarista, consiste en una placa metálica de hierro de 120 cms. de largo, por 60 cms. de ancho y un espesor de 3 mms., en la que se reproduciría la paloma de la paz de Picasso, que ocupará en forma de silueta toda la placa. En la misma se pondrá un texto en euskara y castellano que diga lo siguiente: «El Gobierno de Navarra inauguró este monumento para dejar constancia de la entrega de 3.950.000 pesetas a los siguientes proyectos de desarrollo social: Puesta en marcha de cooperativas de campesinos en Marinaleda (Andalucía), y construcción de un centro escolar en Batahola-Nicaragua. Este monumento fue el ganador del Concurso Público que el Gobierno de Navarra convocó para conmemorar el presente año, declarado por la Asamblea General de las Naciones Unidas 'Año Internacional de la Paz'. La austeridad de este monumento, que no su significado, es el mejor homenaje a la Paz».

En su exposición de motivos, el Grupo Antimilitarista de Iruñea, tras afirmar que el Gobierno de Navarra no ha entendido nada del espíritu con que la Asamblea de las Naciones Unidas declaró el presente año como Año Internacional de la Paz, afirma: «Nosotros creemos que la paz es producto de la justicia, que sin esta última aquélla no es auténtica, y asimismo constatamos las grandes injusticias sociales existentes en el mundo entero. Obviamos relacionar estas desigualdades por ser suficientemente conocidas, como mínimo, a través de los medios de comunicación. En este sentido, nos parece un insulto hacia estos sectores desfavorecidos el gastarse cuatro millones (cuatro millones y medio contando la dotación al premio ganador) en un monumento —piedra sobre piedra, al fin y al cabo; asidero de palomas y evacuatorio de borrachos, en el mejor de los casos—, cuando este dinero podría ser destinado a su desarrollo social, a aliviarles, aunque mínimamente, de su pobreza».

Los Antimilitaristas de Iruñea han prometido dar a los dos proyectos citados, Marinaleda y Nicaragua, a partes iguales, el premio del proyecto... si ganan. Un proyecto que se situaría en la Ciudadela, concretamente en el edificio conocido como «El Horno».

FONDOMOC

Libertad para un objetor de conciencia

■ Barcelona. – El objetor Miquel Rodríguez Méndez fue puesto ayer en libertad al fallar el juez togado militar de Valencia, región donde cumplía la *mili* cuando se declaró objetor, que no había desertado. Dentro de dos semanas, se le ha indicado, debe incorporarse a su destino. No obstante, según informó el Moviment d'Objectors de Conciència (MOC), Rodríguez Méndez piensa declararse objetor de nuevo. La ley de objeción de conciencia no permite este paso, pero está pendiente de sentencia del Tribunal Constitucional por un recurso presentado por el Defensor del Pueblo.

EL PERIODICO 5-OCT-86

FONDO VOC

"Obxectores de Concencia de Vigo":

"E responsabilidade das xuntas de recrutamento ter información disponível"

VIGO

M. BLANCO RIVAS

Ante la confusa situación que se viene observando en torno a la aplicación de la Ley de Objeción de Conciencia, que al parecer no ha resuelto los problemas que plantea en la práctica el ejercicio de este derecho, el grupo "Obxectores de Concencia de Vigo" ha elaborado un informe en el que pone de manifiesto el actual estado de aplicación de la mencionada ley.

El colectivo vigués señala que a pesar de ser la objeción de conciencia un derecho reconocido internacionalmente y en concreto en la Constitución española, "as autoridades civis e militares persisten na sua atitude de evitar que os xóvenes afectados polo servizo militar poidan informar-se devidamente, tanto da existencia deste direito, como do modo concreto en que está regulamentada na actualidade. E responsabilidade das xuntas de recrutamento dos concellos ter información disponivel para quen a solicite".

Añaden igualmente que la vigente Ley de Objeción de Conciencia en el Estado español estipula que la declaración debe tramitarse como mínimo dos meses antes de la fecha de incorporación a filas, lo cual han de tener en cuenta los interesados para evitar problemas.

La misma ley, actualmente recurrida ante el Tribunal Constitucional por el Defensor del Pueblo, tiene, según el colectivo "Obxectores de Concencia de Vigo", un grave vacio legal consistente en la falta de legislación sobre la objeción durante el servicio militar. "Esta carencia está a permitir situacións inxustas que violan as mais elementales liberdades e os direitos recoñecidos pola Constitución española no seu artigo número 30".

Para corroborar esta última afirmación ponen como ejemplo dos casos recientes de objeción de conciencia, protagonizados por Francesc Alexandri Muchart y Miquel Rodríguez Méndez. Ambos jóvenes, cuya situación ha aparecido recientemente a la luz pública, pueden ser condenados a penas de dos a seis años de prisión por negarse a cumplir el servicio militar y pretender ampararse en le Ley de Objeción de Conciencia.

La primera crítica se basa en que el uso del derecho a la objeción de conciencia no puede ser ejercido por cualquier persona ni en cualquier circunstancia. Igualmente toma como punto de apoyo el que no se reconocen todas las motivaciones para declararse objetor de conciencia, en concreto por motivos políticos, y que la ley no recoge la posibilidad de declarar la objeción de conciencia durante la prestación del servicio militar.

En cuanto al segundo punto de disconformidad, parte de los siguientes aspectos:

—"La prestación social sustitutoria se organiza y se estructura desde la perspectiva militar, en especial en sus aspectos de jararquización y disciplina."

—"Abarca áreas de actividad que podrían ser asumidas por personal laboral en paro."

—"Limita los posibles campos de actuación y la posibilidad de que el objetor decida el tipo de servicio civil que podría realizar y dónde, olvidando recoger la posibilidad de que el objetor realice su trabajo social en el marco de un servicio civil por la paz."

—"Se castiga duramente el ejercicio de la objeción de conciencia al imponer una duración de la prestación social muy superior a la del servicio militar."

POLEMICA SOBRE EL MEMORANDUM

Narciso Serra

Pons insiste en que ningún Parlamento puede actuar al margen de los intereses de Estado

El presidente del Congreso admite que «las sesiones secretas son imposibles»

Berta Fernández

MADRID. Lid. El presidente del Congreso, Félix Pons, reconoció que las sesiones en el Parlamento secretas «son imposibles», como ya se ha demostrado en repetidas ocasiones. Respondía así Pons a las múltiples preguntas formuladas por los periodistas parlamentarios horas antes de que tuviera lugar la reunión, a puerta cerrada, de la comisión de Asuntos Exteriores ante la que comparecían los ministros de Asuntos Exteriore y Defensa para informar sobre el polémico «memorándum» entregado por el Gobierno español en la OTAN.

Recordó Pons que el reglamento de la Cámara amenaza con «graves penas» a aquellos diputados que desvelen el contenido de las reuniones que lleven el sello de «secretas», pero sin embargo nunca han llegado a aplicarse, unas veces por desconocer la identidad del filtrador, pero otras porque se ha preferido «hacer la vista gorda».

Añadió Pons que arbitrar una fórmula para resolver el problema que plantea por un lado el derecho que tiene el Gobierno para clasificar de materia reservada determinados documentos, y por otro el derecho que tiene al mismo tiempo el Parlamento a conocer el contenido de los mismos, requiere recopilar gran cantidad de documentación y saber cómo se regula en otros países. No obstante anunció que a lo largo de la próxima semana espera tener la respuesta al respecto que permita hacer frente a situaciones que se planteen en el futuro y evitar así polémicas como las suscitadas con el llamado memorándum OTAN. Dejó claro una cosa Pons: ningún Parlamento europeo puede actuar al margen de los intereses de Estado. Señaló también que si en este caso concreto se había insistido en mantener la sesión de la comisión de Exteriores a puerta cerrada era porque no hay otra fórmula por el momento. Para ello sería necesario una resolución complementaria del reglamento del Congreso.

En contra de las opiniones de determinados portavoces de la oposición, que aseguran que con la actitud del Gobierno se está poniendo en ridículo al Parlamento, Pons dijo que le parece muy grave que se busque este tipo de «ridículos». Por otra parte, aseguró desconocer el contenido del citado documento remitido a la OTAN o si el que se había filtrado a los medios de comunicación era o no el auténtico.

Félix Pons afirmó que es muy difícil llevar a cabo «un trabajo normal en el Parlamento cuando la mitad del hemiciclo amenaza ruina política». Se refería así a la situación que vive el grupo popular y el crecimiento constante del grupo mixto, al que acaba de pasarse cuatro diputados aliancistas, entre ellos su ex secretario general, Jorge Verstrynge.

Un grupo mixto que, en opinión de Pons, «apurando todas las posibilidades» podría incrementarse en 15 ó 20 diputados más a lo largo de toda la legislatura y, en este caso, el actual reglamento de la Cámara continuaría siendo suficientemente válido, aunque también aseguró «no quiero decir que no vs a cambiar nada».

Los grupos, excepto el PSOE, abandonaron la comisión al no tener acceso directo al memorándum

La oposición denuncia la «integración encubierta» de España en la estructura militar de la OTAN

Todos los grupos de la oposición denunciaron ayer la «integración encubierta» de España en la estructura militar de la OTAN después de haber abandonado la comisión en la que el Gobierno debía informar sobre el memorándum. Los ministros de Asuntos Exteriores y de Defensa, que se quedaron solo ante el grupo socialista, negaron las acusaciones de la oposición

Susana Olmo

MADRID. Colpisa. Los grupos parlamentarios de la oposición abandonaron la comisión conjunta de Asuntos Exteriores y de Defensa del Congreso poco después de su comienzo, al negarse el presidente de la mesa a facilitar previamente información acerca de la veracidad del documento publicado en el semanario «Interviú». Tras su abandono, los miembros del Gobierno ofrecieron información a los diputados socialistas sobre el contenido del memorándum presentando en la Secretaría General de la OTAN, cuya lectura íntegra efectuó el secretario de la mesa.

Nada más comenzar la sesión parlamentaria, el presidente de la comisión sometió a votación la ratificación del carácter secreto de la misma, con arreglo a lo establecido en el reglamento, lo que fue aprobado por los 19 votos del grupo socialista, la abstención de los 16 miembros de los grupos de la oposición y el voto en contra del diputado aragonés Hipólito Gómez de las Roces. Tras esta cuestión de orden para conocer del Gobierno antes del inicio de la sesión si el documento publicado en la prensa era el mismo que el oficial, y para que se pudiera leer antes de ampliar la información.

El presidente de la comisión, Luis Fajardo, rechazó el requerimiento de la oposición explicando que se iba a dar cumplimiento estricto a lo establecido en el reglamento de modo que los ministros facilitaran la información solicitada en principio. Esto provocó la protesta de los grupos de la oposición, que abandonaron inmediatamente la sala con gesto airado para mantener una entrevista con el presidente del Congreso. Tras su abandono, los ministros de Asuntos Exteriores y de Defensa comenzaron sus explicaciones ante la sola presencia de los diputados socialistas.

Mientras en la sala se leía el memorándum, los representantes de la oposición se entrevistaron con el presidente del Congreso, Félix Pons, para expresarle su preocupación por lo ocurrido y pedirle que se dé una solución satisfactoria al problema. A continuación comparecieron conjuntamente ante los medios de comunicación, y denunciaron una «integración encubierta» de España en la estructura militar de la OTAN.

Herrero de Miñón indicó que todos los grupos consideraban que con su actitud, «defendemos la dignidad de la Cámara» que es «el mejor aval con el apoyo democrático a la seguridad nacional». Luego vinieron las declaraciones por separado y las valoraciones. Para Agustín Rodríguez Sahagún, del CDS, es obvio que España está participando en la estructura militar de la OTAN. Para el secretario general del PCE, Gerardo Iglesias, «con la filtración a la revista española, está en peligro la dignidad de la Cámara», pero además, lo que se oculta con la actitud del Gobierno, es «la violación de las tres condiciones del referéndum». Javier Rupérez (PDP) cree por su parte, que lo que se ha producido es «una integración defectuosa, pero integración al fin y al cabo, en la estructura militar», y José María Triás de Bes estima que todo indica que «no se están cumpliendo las condiciones del referéndum».

El asunto no ha quedado zanjado, y la oposición anunció ya que continuarán adelante con sus iniciativas parlamentarias para reclamar cuantas veces sea necesario, el acceso directo al polémico memorándum.

Un diputado lee el documento publicado en interviu antes de abandonar la sala de la comisión.

Cumplimiento del referéndum

Al término de la sesión, los ministros explicaron, por su parte, a los medios informativos el desarrollo de la comisión. Francisco Fernández Ordóñez, ministro de Asuntos Exteriores, señaló que se había dado a conocer el contenido del memorándum y se había informado de la actuación del Gobierno respecto al cumplimiento de lo establecido en el referéndum sobre la OTAN. «Hay plena coherencia entre las declaraciones del presidente del Gobierno, las de los ministros, los aprobados en el referéndum y el contenido del memorándum», dijo. «El Gobierno dice lo mismo a los ciudadanos, al Parlamento y a la Alianza Atlántica. España no está en la estructura militar integrada, no tiene ni quiere armas nucleares en su territorio y va a proceder a la reducción de la presencia norteamericana. Esto ha sido aceptado como base de las conversaciones en la Alianza Atlántica, lo cual no ha sido fácil, y España es el primer país de la OTAN que no está en la estructura militar integrada y que no admite armas nucleares en su territorio».

Respecto a la autenticidad de los documentos publicados en la prensa, el ministro de Asuntos Exteriores explicó que se trataba efectivamente del documento de los nueve puntos, aunque el oficial contiene además una introducción, pero que no coincidía su texto con el oficial por tratarse de una traducción de la versión inglesa o francesa. El segundo escrito publicado corresponde, según el ministro, a unas notas para una explicación verbal que, evidentemente, no tenían carácter oficial.

SECRETOS Y VOCES

Manuel Martín Ferrand

MADRID. OTR-Press. España es, verdaderamente, diferente. Muy diferente. Demasiado diferente. Ayer los ministros de Exteriores y de Defensa informaron al Congreso, en sesión secreta, sobre el texto del memorándum remitido por el Gobierno a la OTAN esta pasada primavera. Los «padres de la patria» ya habían leído ese texto en los periódicos.

El éxito periodístico contrasta con la falta de seriedad de los custodios de tal documento y, si queremos ir un poco más lejos, la ocasión sirve para reflexionar sobre algo que suele pasársenos por alto.

Los asuntos de la Defensa y de la política exterior son, en los países de más larga y sólida tradición democrática, menos para el debate parlamentario y más para el consenso y el continuado servicio, sea cual fuere la alternancia de poderes en el Gobierno, de los intereses básicos del Estado.

Convertir en política de partido estos asuntos es, como mínimo, temerario. Aquí nos ocurre, desde nuestra inexperiencia y juventud democráticas, que el PSOE, en sus días de primer partido de la oposición, «maleducó» a la ciudadanía. Convirtió en temas para el escándalo y la espuela gubernamental los de las relaciones exteriores y los de la Defensa, desde la OTAN a la UEO. Ahora el PSOE recoge las tempestades que se corresponden con su siembra de vientos.

No es cosa, en cualquier caso, de perpetuar el error. La responsabilidad exige a los partidos cerrar filas en estos trascendentales asuntos de Estado. Hay suficiente materia para el debate sin necesidad de recurrir a planteamientos que perjudican el interés general.

Desagrado del Gobierno por la visita del comandante supremo de la Alianza en Europa a Gibraltar

MADRID. Efe. El ministro de Asuntos Exteriores, Francisco Fernández Ordóñez, afirmó ayer que «el Gobierno expresa su más profundo desagrado» por la visita que el general Rogers, comandante supremo de la OTAN en Europa, está efectuando a «la colonia británica de Gibraltar».

Fernández Ordóñez dijo que «transmitirá este desagrado al secretario general de la Alianza, así como al Consejo Atlántico» y recordó que el Gobierno español «ya se había pronunciado sobre su inoportunidad». El ministro añadió que «al constatar que la visita del general Rogers se realiza al Mando Subordinado GIBMED, el Gobierno reitera su posición sobre el no reconocimiento de la jurisdicción de dicho mando encuadrado en la estructura militar integrada, a la que España no pertenece».

El general norteamericano Bernard W. Rogers, comandante supremo de la OTAN en Europa, llegó el martes a Gibraltar en visita oficial, según anunció un comunicado oficial de la oficina del gobernador del Peñón.

La OTAN no considera política la visita oficial a Gibraltar de su comandante en jefe en Europa. Un portavoz del mando supremo aliado en Europa de la Organización del Tratado del Atlántico Norte puntualizó que se trata de «una visita normal» a sus dos submandos en Gibraltar.

Reproches a la ley de Objeción de Conciencia y a la pena de muerte en guerra

Amnistía Internacional critica que la ley antiterrorista no cambie para evitar torturas

BONIFACIO DE LA CUADRA, Madrid

La tortura y malos tratos infligidos a los detenidos, en particular a los sometidos a régimen de incomunicación por aplicación de la ley antiterrorista, fue la principal preocupación de Amnistía Internacional (AI) respecto a España en 1985, como ya ocurrió en el informe referido a 1984. AI censura que el Gobierno no haya introducido en la ley antiterrorista las modificaciones que le recomendó; critica la regulación legal de la objeción de conciencia y reprocha que el nuevo Código Penal Militar haya *resucitado* "para una amplia gama de delitos" la pena de muerte.

El informe de AI recuerda el *Memorando relativo a las denuncias de torturas y malos tratos en España*, remitido al presidente del Gobierno, Felipe González, en mayo de 1984, así como la visita realizada, en octubre del mismo año, de dos miembros de la organización humanitaria al propio González y a los ministros del Interior, José Barrionuevo, y de Justicia, Fernando Ledesma.

Igualmente, recuerda que el 3 de julio de 1985, el subdirector general de la Oficina de Derechos Humanos del Ministerio de Asuntos Exteriores español declaró, a través de la BBC, que el Gobierno reconocía que la legislación relativa a la protección de los detenidos era "perhaps... not good enough" (tal vez insuficiente o, literalmente, "quizás no lo bastante buena").

AI recuerda también las recomendaciones que realizó, una vez obtenida la respuesta gubernamental al memorando: "reducción del período en que pueda mantenerse detenida a una persona en aplicación de la ley antiterrorista antes de ser presentada ante el juez; la mayor efectividad de la supervisión judicial; la mejora del acceso a la asistencia letrada; la eliminación de las restricciones de procedimiento en el ejercicio del *hábeas corpus* para los detenidos en aplicación de la ley antiterrorista, y la puesta en práctica de instrucciones relativas al examen médico regular de los detenidos".

Modificaciones legales

A continuación de estos *recordatorios*, en el nuevo informe anual, Amnistía Internacional señala que "durante 1985 no se llevó a cabo ninguna modificación legislativa o de procedimiento con respecto a dichas recomendaciones". (Tampoco durante los meses transcurridos de 1986 se han efectuado modificaciones legales del alcance recomendado por AI, mientras que, por el contrario, existen indicios de una próxima reforma de la legislación en sentido contrario a la garantía de los derechos fundamentales.) El informe de AI recoge las gestiones realizadas en el caso de la desaparición de Mikel Zabalza y las respuestas del Gobierno. También registra la situación de las causas judiciales contra guardias civiles acusados de torturas.

Por lo que se refiere a la objeción de conciencia, Amnistía Internacional acogió "con agrado" la nueva legislación, en tanto que se ampliaban las razones para objetar y se introducía la estructura para una prestación social sustitutoria fuera del control militar".

Sin embargo, continúa el informe, "la organización se sintió inquieta por varios motivos: la mayor duración de la prestación social sustitutoria establecida por la ley (lo que podría conferirle carácter punitivo); la circunstancia de que los motivos políticos no se mencionaran entre las razones válidas para objetar, y la no admisión de solicitudes de los objetores de conciencia, una vez que se hubieran incorporado a filas".

En relación con la pena de muerte "Amnistía Internacional consideró la proyectada reforma del Código Penal Militar como una oportunidad para conseguir la abolición total, pero (...) en octubre [de 1985] se aprobó una nueva ley", dice el informe, "en la que se retenía el uso de la pena de muerte para una amplia gama de delitos enumerados en el Código Penal Militar".

FONDO DOCUMENTAL

El error en la foto del 'comando España' fue de los servicios de información

EL PAÍS, Madrid

La responsabilidad del error en una fotografía difundida por el Ministerio del Interior en la que aparece la imagen de Francisco Javier Soares Gamboa, en vez de la de su hermano Juan Manuel, supuesto *etarra*, fue ayer adjudicada a los servicios de información españoles por fuentes policiales. Los portavoces oficiales de Interior se negaron a realizar comentarios sobre este hecho.

La fotografía de Francisco Javier Soares fue tomada de los archivos que la policía tiene en el servicio del Documento Nacional de Identidad. Según estas fuentes el error se debió a algún policía adscrito a la Comisaría General de Información. Este policía debió coger del archivo "por error" la fotografía del hermano del supuesto miembro del *comando España* Juan Manuel Soares Gamboa, según estas fuentes.

Un portavoz oficial de la Dirección General de la Policía se negó a ampliar la información sobre el error, argumentando que la campaña de difusión de estas fotografías ha sido realizada por la Dirección de la Seguridad del Estado (DSE). El portavoz oficial del Ministerio del Interior no atendió ayer los requerimientos de éste periódico para ampliar la información. Soares Gamboa está reconsiderando su propósito inicial de querellarse contra Interior por estos hechos, según comentó a la agencia Efe a última hora de ayer.

HB teme que se esté

Los objetores esconden a un prófugo

Madrid. – El Movimiento de Objección de Conciencia (MOC) ha hecho pública una carta de autoinculpación en la que afirma tener escondido al objetor Enrique Jiménez Martínez. **"Es nuestra intención** –agrega la carta– **mantener escondido a Enrique y no colaborar con las autoridades militares, ni facilitarles dato alguno que conduzca a averiguar donde se encuentra".**

FondoMoc

EL PERIODICO 15-OCT-86

Un objetor inicia una huelga de hambre en el acuartelamiento de El Bruc

EL PAIS, **Barcelona**

Francesc Alexandri Muchart, de 23 años de edad, inició ayer en el acuartelamiento de El Bruc de Barcelona, donde permanecía detenido desde el pasado día 5 de mayo, una huelga de hambre indefinida para conseguir que se reconozca su condición de objetor de conciencia. El joven, que se declaró objetor fuera del plazo previsto por la ley de Objección de Conciencia, está procesado por los delitos de deserción y negativa a cumplir el servicio militar. Alexandri fue trasladado ayer al hospital Militar.

Ayer por la mañana, Francesc Alexandri se negó a tomar el desayuno y entregó un escrito a los centinelas, dirigido al coronel del regimiento, en el que expone los motivos de su huelga de hambre.

El Moviment d'Objectors de Conciencia (MOC) solicitó ayer, a través de un comunicado, "al menos" la libertad provisional de Alexandri", a la espera de que el Tribunal Constitucional se defina sobre el recurso contra la ley presentado por el Defensor del Pueblo, y sobre la "cuestión de inconstitucionalidad" de la Audiencia Nacional a la ley 48/1984, reguladora de la objeción de conciencia.

EL PAIS 24-OCT-86

Protesta del MOC

Objetor encarcelado, en huelga de hambre para reivindicar su puesta en libertad

MADRID.—*Francesc Alexandri i Munchart*, objetor de conciencia encarcelado desde el pasado mes de marzo en el cuartel barcelonés del Bruc , inició ayer una huelga de hambre indefinida para reivindicar su puesta en libertad.

Alexandri se declaró objetor una vez que fue detenido, bajo la acusación de *«negación a la prestación del servicio militar»*, delito que está castigado con penas de uno a seis años de prisión en tiempo de paz.

FONDO MOC

DIARIO 16 21 OCT 86

En solidaridad con un objetor que ayer se declaró en huelga de hambre

Campaña por el derecho a la objeción en la "mili"

El próximo sábado, los miembros del Movimiento de Objeción de Conciencia de Iruñea (MOC), realizarán acciones en la calle para dar a conocer la situación en que se hallan tres jóvenes que objetaron durante el servicio militar, de los qué dos permanecen encarcelados, habiendo iniciado uno de ellos una huelga de hambre.

M.B.

PAMPLONA, 21-OCT-86

El Movimiento de Objeción de Conciencia busca con estas acciones que el tema "salga a la calle y se despierte la solidaridad con el problema". El sábado colocarán carteles en el Casco Viejo, pedirán firmas y darán las señas para poder dirigirse por carta a los tres encarcelados y en especial a Francesc Alexandri Muchart, que desde ayer se encuentra en huelga de hambre en el cuartel militar del Bruc, exigiendo el reconocimiento de la objeción de conciencia en los cuarteles.

Junto a Francesc Alexandri permanecen en prisión militar Miquel Rodríguez Méndez y Enrique Jiménez Martínez estén en situación de rebeldía. Los tres son objetores "sobrevenidos", término que aunque no les gusta demasiado a los miembros del MOC sirve para denominar a los que se declaran objetores una vez comenzado el servicio militar. El problema surge de la propia Ley de Objeción de Conciencia, aprobada el 28 de diciembre de 1984 (curiosamente, el día de los inocentes), ya que ésta contempla la objeción antes y después del servicio militar, pero ignora la realizada durante el mismo.

Para el MOC esta ley es "un paso atrás" en relación a la situación que existía desde 1977. En ese período, los objetores sobrevenidos obtenían una licencia temporal hasta que la entonces futura ley de objeción regulara el tema. Desde que ésta entró en vigor hasta hace pocos meses los casos de objeción sobrevenida que se fueron produciendo se tradujeron en situaciones de tolerancia. Se les detenía en un principio, pero luego se les dejaba libres. Sin embargo, el Consejo Nacional de la Objeción de Conciencia adopta ahora resoluciones por cuestiones de forma, sin entrar en el fondo del asunto: se abstiene de resolver el expediente o acuerda inadmitir la petición formulada por "extemporánea", sin entrar a decidir sobre la existencia del derecho solicitado.

Al no ser reconocidos como exentos del servicio militar por razones de objeción, los "sobrevenidos" tienen la obligación de cumplirlo, y si se niegan, cabe imputarles el delito de negativa a la prestación del servicio militar, correspondiendo su proceso a la jurisdicción castrense. Esas resoluciones del consejo han sido recurridas ante la Audiencia Nacional, que ordenó su suspensión por su presunta inconstitucionalidad, elevando el tema al Tribunal Constitucional. La Audiencia sólo suspendió la resolución, pero no la obligación de continuar cumpliendo la "mili".

Tres sobrevenidos

Tres objetores sobrevenidos han notado directamente el cambio de actitud del Ejército respecto a su problema. Francesc Alexandri Muchart se encuentra en los calabozos del cuartel del BRUC, acusado del delito de deserción. Miquel Rodríguez Méndez, que está en la prisión de Cartagena por una falta por deserción y otra de desobediencia al negarse a vestir el uniforme militar y Enrique Jiménez Martínez, que objetó durante un permiso y no se ha entregado a las autoridades militares como en los otros casos. Existe una orden de busca y captura por un delito de rebeldía. Los tres han interpuesto los correspondientes recursos en vía de protección de los derechos fundamentales de la persona, solicitando que previamente les sea suspendida su obligación de continuar cumpliendo el servicio militar, sin que la Audiencia Nacional haya resuelto todavía. Los miembros del MOC expresaron su temor por el hecho de que puedan cambiarse las acusaciones actuales por las de negarse a cumplir el servicio militar, que tienen penas más duras.

El defensor del pueblo, Joaquín Ruiz Jiménez, anunció que llevará a cabo gestiones en el asunto, tras ser informado de esta situación. Ruiz Jiménez pedirá que se suspendan las obligaciones militares de los sobrevenidos "ad cautelam" en tanto no se pronuncie el Tribunal Constitucional. El Defensor del Pueblo basará su argumentación en el hecho de que la Ley de Objeción de Conciencia considera a ésta como una causa de exención del servicio militar "y no como un derecho fundamental de la persona, conclusión a la que llegamos tras una interpretación sistemática de la Constitución", señalaron los miembros del MOC.

100 casos

Estos casos no son excepcionales dentro de la problemática de la objeción de conciencia. Hasta la fecha se han producido unas 100 privaciones de libertad de objetores de conciencia, todas bajo acusaciones de delitos militares (deserción, negativa a la prestación del servicio militar, falta de incorporación, desobediencia, etc.). "Mal que bien, estos casos se han ido solucionando, en cada sitio se ha obrado de una forma: se les ha mandado a casa, se les ha tenido en el cuartel sin hacer la instrucción o han pasado unos días en la cárcel", manifestaron los representantes del MOC.

XABI

El Movimiento de Objeción de Conciencia quiere que se reconozca el derecho a objetar durante el servicio militar como un derecho fundamental de la persona, no como una causa de exención de la "mili".

Advirtieron la gravedad de la situación, "va a seguir habiendo personas dispuestas a separarse del servicio militar por motivos de conciencia precisamente mientras la prestación de éste, momento en el que más cuenta se puede dar el objetor de la incompatibilidad entre la prestación del servicio y su propia forma de pensar y sentir. Claro que se puede preguntar por qué no se alegó antes de comenzar el servicio, pero para eso hay varias explicaciones: la LOC es muy represiva, no se sabe nada del servicio sustitutorio, existe una total falta de información por parte de las autoridades... Eso hace que se tome la decisión de cumplir el servicio militar, hasta que se dan cuenta de que no pueden seguir haciéndolo".

El Tribunal Constitucional va a decidir si es una causa de exención o si es un derecho fundamental. Si se decide por esta última posibilidad, el derecho a objetar durante la mili quedaría contemplado y amparado jurídicamente. "Si es un derecho fundamental, debe promocionarse su ejercicio también durante el servicio militar, por ser un derecho prelegal que la ley no puede limitar en el tiempo. ¿Cómo podrá repararse el daño que se está produciendo a estos objetores si dentro de un tiempo el Tribunal Constitucional falla el recurso declarando nulo el artículo que ignora la posibilidad de objetar durante la mili?", se preguntan los responsables del MOC en Pamplona.

Mientras tanto, 14.000 objetores esperan que el Consejo Nacional de la Objeción de Conciencia y los tribunales decidan su futuro, aunque no se espera que el Constitucional dicte sentencia hasta finales de 1987 o incluso en 1988.

FONDO MOC

Libération 21.10.86

POLITICORAMA

L'objecteur prend la grève à la lettre

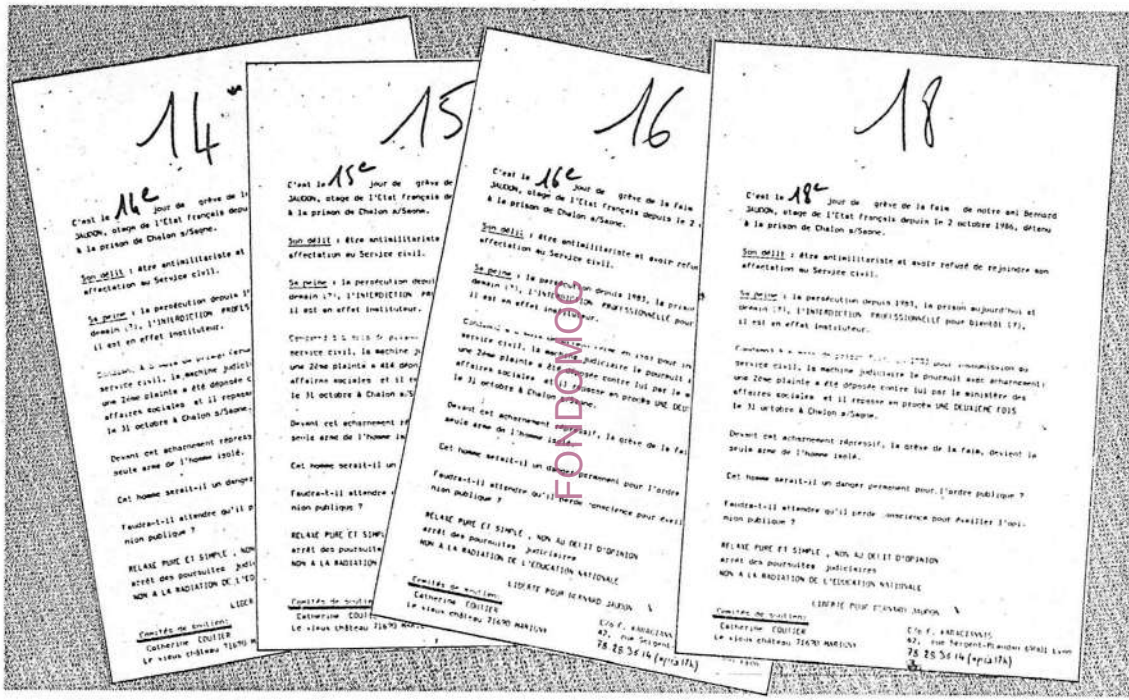

Les amis de l'insoumis Bernard Jaudon ont trouvé une méthode originale pour faire connaître à la presse son sort. Depuis son 10e jour de grève de la faim ils envoient chaque jour le même manifeste, avec le décompte des jours qui passent. On a dépassé le 18e. Sur le plan médical, on considère que c'est autour du 30e que des lésions graves pour l'organisme peuvent se produire. Ce qui ne veut pas dire qu'avant, ce soit, si l'on peut dire, une promenade de santé. Il faut de la volonté. Et de la volonté, Bernard Jaudon à l'évidence n'en manque pas. Agé aujourd'hui de 28 ans, instituteur de profession, il a refusé en 1981 d'effectuer son service militaire et opté pour l'objection de conscience. Mais il refuse de se plier à un service civil qui dure vingt-quatre mois. Les objecteurs de conscience estiment en effet scandaleux d'avoir à faire deux fois plus de temps que ne l'exige le service militaire à proprement parler.

Il est condamné le 25 mars 1983 à six mois de prison ferme pour insoumission par le tribunal de Chalon-sur-Saône, peine ramenée à trois mois par l'effet d'une grâce présidentielle. Le 2 octobre dernier il est arrêté par les gendarmes. Et il est poursuivi à nouveau, mais cette fois par le ministère des Affaires sociales – en charge des objecteurs de conscience depuis une réforme proposée par Georgina Dufoix. Il passera en jugement le 31 octobre prochain. Il en sera à son 29e jour de grève de la faim. Sans grande chance d'infléchir une logique d'Etat qui s'efforce de ne pas offrir au service militaire, une alternative civile qui, présentant la même durée, verrait affluer vers elle un nombre d'appelés suffisament grand pour dépeupler fissa les casernes. Pour des raisons qui tiennent davantage de la vie quotidienne que de la réflexion philosophique.

E.L.

FONDATION

EL PAIS 23 OCT 80

Detenidos dos objetores de conciencia tras protagonizar un encierro

EFE, **Barcelona**

Dos objetores de conciencia, Xavier Costa y Jordi Pinya, fueron detenidos ayer al mediodía tras protagonizar, con otros 15 objetores, un encierro en una dependencia militar de Barcelona, en solidaridad con Francesc Alexandri, objetor que desde hace seis meses ha estado en prisión militar y que actualmente realiza una huelga de hambre desde el pasado lunes en el Hospital Militar.

Un tercer joven fue conducido al hospital Clínico a consecuencia de un golpe que le fue dado por uno de los policías que se presentaron en las dependencias del Servicio Militar de Construcciones, lugar donde se produjo el encierro, para proceder al desalojo.

Los encerrados, pertenecientes al Movimiento de Objetores de Conciencia, a la Crida, a la Xarxa Ecologista Alternativa y al colectivo Mili-KK, corearon consignas en favor de la libertad de Francesc Alexandri y del pleno derecho a la objección de conciencia y en contra el PSOE y el servicio militar.

■

CONFIDENCIAL

PEPE BAEZA

Los dos objetores detenidos son conducidos a un furgón policial

FONDO MOC

Encierro de objetores en un edificio de Defensa

Barcelona. – Dos objetores de conciencia fueron detenidos ayer tras encerrarse en una dependencia militar, junto a otros jóvenes. Un tercer objetor fue conducido a un centro médico, tras recibir una patada de uno de los policías nacionales que se destacaron al lugar para desalojar a los encerrados. La acción tenía como objeto la solidaridad con Francesc Alexandri, objetor que lleva seis meses en una prisión militar y que el pasado lunes inició una huelga de hambre..

A las 12 del mediodía, 17 jóvenes se encerraron en las dependencias del servicio militar de construcciones de Barcelona, encargado de la planificación de las casernas militares. El local está situado en la calle Mallorca, 276.

EL PERIODICO 23-OCT-86

El Periódico 26-OCT 86

JAUME MOR

FONDO MOC

MANIFESTACIÓN DE OBJETORES. – Alrededor de 1.500 personas se manifestaron en la tarde de ayer en Barcelona para reclamar la libertad de Francesc Alexandri, objetor de conciencia encarcelado en el cuartel del Bruc y que ayer cumplía su sexta jornada de huelga de hambre. La convocatoria la realizaron la comisión para la Libertad de los Objetores Detenidos, el Movimiento de Objetores de Conciencia (MOC) y diversas organizaciones antimilitaristas. Los manifestantes recorrieron sin problemas el trayecto entre la plaza de Catalunya y la Porta de la Pau.

DEIA - EUSKADI

En Pamplona fueron detenidas 25 personas

La Policía impidió una concentración de objetores de conciencia en Bilbao

Efectivos de la Policía Nacional impidieron ayer que un grupo de antimilitaristas se concentrase ante el Gobierno Militar de Bilbao para protestar por los procesos contra varios objetores de conciencia.

Los manifestantes, ante la imposibilidad de acercarse al edificio del Gobierno Militar para realizar una «pitada» contra los procesos militares a objetores, se dirigieron hasta el Gobierno Civil de Vizcaya, donde entregaron un escrito.

Portavoces de los objetores de conciencia dijeron que «desde el pasado día 20, Francesc Alexandre, encarcelado en la cárcel del Bruc, se encuentra en huelga de hambre indefinida para lograr el reconocimiento de la objeción de conciencia en los cuarteles».

Agregaron que, además, Miguel Rodríguez Méndez se encuentra en la prisión de Cartagena, «acusado de deserción y desobediencia por negarse a vestir el uniforme militar», y Enrique Jiménez, que objetó durante un permiso y «actualmente está en rebeldía».

«La objeción de conciencia —precisaron— no está reconocida por la actual ley ni por el Consejo Nacional de Objeción de Conciencia, el cual no admite ninguna declaración de este tipo.»

Por otra parte, unos 25 objetores de conciencia fueron trasladados a la Jefatura Superior de Policía de Pamplona cuando se manifestaban ilegalmente ante el Gobierno Militar en protesta por el encarcelamiento de tres objetores en diversas cárceles militares.

La policía nacional impidió las manifestaciones de objetores de conciencia que se produjeron en Euskadi (Foto EFE)

FONDOMOC

EGIN

Detenidos veinticinco objetores en Iruñea

Iruñea

Unos veinticinco objetores de conciencia fueron trasladados a la Jefatura Superior de Policía en Iruñea, cuando se manifestaban ilegalmente ante el Gobierno Militar en protesta por el encarcelamiento de tres objetores en diversas cárceles militares.

Según informó a Efe un portavoz de la Delegación del Gobierno español en Nafarroa, a los objetores se les identificó y se les tomó la filiación tras lo que quedaron en libertad.

Los manifestantes se concentraron a las 13.00 horas en la plaza del Castillo con carteles en los que se leía «derecho a la objeción en los cuarteles» y otras frases alusivas al respecto.

Tras recorrer diversas calles de la capital navarra en silencio, realizaron una «sentada» en la calzada frente al Gobierno Militar.

Las Fuerzas de Seguridad del Estado intentaron disolver a los concentrados con el lanzamiento de algunas pelotas de goma al aire, que no disuadieron a los objetores, ante lo que la Policía los trasladó uno a uno a la Jefatura Superior de Policía, próxima al lugar.

Impiden concentración en Bilbo

En Bilbo efectivos de la Policía Nacional impidieron que un grupo de antimilitaristas se concentrase ante el Gobierno Militar en la capital vizcaina para protestar por los procesos contra varios objetores de conciencia.

Los manifestantes, ante la imposibilidad de acercarse al edificio del Gobierno Militar para realizar una «pitada» contra los procesos militares a objetores, se dirigieron hasta el Gobierno Civil español en Bizkaia donde entregaron un escrito.

Portavoces de los objetores de conciencia dijeron que «desde el pasado día 20, Francesc Alexandre, encarcelado en la cárcel del Bruc, se encuentra en huelga de hambre indefinida para lograr el reconocimiento de la objeción de conciencia en los cuarteles».

Agregaron que, además, Miguel Rodríguez Méndez se encuentra en la prisión de Cartagena: «acusado de deserción y desobediencia por negarse a vestir el uniforme militar», y Enrique Jiménez que objetó durante un permiso y «actualmente está en rebeldía».

«La objeción de conciencia —precisaron— no está reconocida por la actual Ley ni por el Consejo Nacional de Objeción de Conciencia, el cual no admite ninguna declaración de este tipo».

La protesta fue secundada, entre otros, por los Comités Antinucleares y Ecologistas de Bizkaia, diversos comités anti-OTAN, grupos antimilitaristas de la provincia, radios libres, EHGAM, Salhaketa y los sindicatos STEE-EILAS, ESK-CUIS Y CNT-AIT.

FONDO MOC

A SALTO DE MATA

Objetores

DEIA NAVARRA

Enbor Iturriotz

DEsde que en abril de 1985 fuera recurrido por el Defensor del Pueblo el proyecto de Ley de la Objeción hasta ahora, año y medio después, el MOC (Movimiento de Objetores de Conciencia), ha venido reivindicando el derecho a la objeción sobrevenida. Una fórmula no contemplada por la norma recurrida y que admite los reparos éticos, ideológicos, morales, religiosos o de cualquier otra índole a la realización del servicio militar una vez iniciado el período de servicio militar. En puridad reivindicativa los objetores decidieron hace algunas semanas ocultar a un joven objetor que hacía la mili en las COES, cuerpos operativos del Ejército, y contravenir así las ordenanzas sobre la objeción elaboradas por el Ministerio de Presidencia. A partir de ahí se suceden las protestas en distintas ciudades del Estado Español, como la encartelada de ayer frente al Gobierno Militar, en un intento por presionar para el reconocimiento de la objeción sobrevenida y como acción propagandística contra el próximo sorteo del día 16 de noviembre.

La presión que en su día realizó el MOC y otros grupos pacíficos en su defensa en contra del proyecto de ley de la Objeción de Conciencia favoreció el recurso, en última instancia, del Defensor del Pueblo. Con esta actitud se denunciaban dos aspectos fundamentales. La exigencia de igualdad de trato para quienes se oponen a prestar un servicio en un cuerpo armado y el rechazo a admitir al todopoderoso Consejo Nacional de la Objeción de Conciencia, como si de un tribunal de análisis de conductas morales se tratara.

Los poderes públicos y entre ellos el propio Tribunal Constitucional que estudia la presunta inconstitucionalidad del proyecto vienen demorando, no se sabe bien por qué, una decisión final positiva para las personas que están en esta situación de espera permanente. El proyecto lleva año y medio recurrido y por ahora no se ha producido fallo del alto tribunal.El Gobierno por otra parte prefiere mantenerse sigilosamente distante. Actitud ambigüa y entre dos aguas que sólo pretende capear el temporal sin ofrecer soluciones de futuro a la generación de los objetores.

Entre otras consideraciones cabe denunciar por último, la violenta carga policial contra la cincuentena de pacíficos objetores que ayer se manifestaron frente al Gobierno Militar. Posiblemente será la última actuación del hasta ahora Delegado del Gobierno en Navarra.

DEÍA - NAVARRA

Tras tomárseles su filiación en comisaría, fueron puestos en libertad

50 objetores se encartelaron frente al Gobierno Militar

Cerca de 50 objetores de conciencia fueron detenidos en la mañana de ayer frente a las dependencias del Gobierno Militar de Iruña, cuando realizaban, en actitud totalmente pacífica, una encartelada en solidaridad con los tres jóvenes que se encuentran procesados por objetar durante el servicio militar, uno de los cuales permanece en huelga de hambre.

X.G.
Iruña

Instantes después de inciarse la sentada junto al edificio militar, protegido por miembros de la Policía Militar que no llegaron sin embargo a intervenir, la dotación de la Policía Nacional que se encontraba en el lugar realizó una desproporcionada carga contra el grupo de objetores, que aguantaron estoicamente los porrazos sin abandonar en ningún momento su actitud de completa pasividad.

Dada la ineficacia de esta primera medida policial, los miembros de las Fuerzas de Seguridad del Estado obtaron por arrastrar a los cerca de 50 objetores hasta la acera de enfrente del Gobierno Militar, donde permanecieron sentados cerca de veinte minutos. Durante este período de tiempo, en dos tandas, fueron introducidos en furgones policiales, tras serles arrebatados los pasquines con cierta brusquedad, protagonizándose momentos de tensión al ser arrastrados los objetores hasta los vehículos, prodigandose empujones y estirones de pelo.

Trasladados a comisaría, los 50 objetores fueron puestos en libertad horas después, una vez tomada su filiación.

Los objetores, que en ningún momento ofrecieron resistencia ni obstaculizaron el tráfico, fueron aplaudidos por un reducido grupo de personas que se encontraban en las proximidades, y que recriminó al equipo de TVE por no filmar la dura carga policial.

Presencia de miembros del SUP

Se da la circunstancia de que entre la dotación de policía que protagonizó la carga contra el grupo de objetores se encontraban destacados responsables del Sindicato Unificado de Policía (SUP)en Pamplona, uno de los cuales, con visibles muestras de nerviosismo, exigió la acreditación profesional a un reportero gráfico que se encontraba realizando su labor informativa. Días atrás, representantes de este sindicato solicitaron en conferencia de prensa su legalización.

Los aproximadamente cincuenta objetores de conciencia se encontraban encartelados con pasquines que exigían el derecho a declararse objetor durante la prestación del servicio militar, así como en solidaridad con los tres jóvenes procesados por la jurisdicción militar al no reconocerles ésta su declaración de objeción de conciencia. En la actualidad dos de estos jóvenes se encuentran encarcelados en sendas prisiones militares y el tercero permanece en paradero desconocido, pesando sobre él la acusación de desertor, al no regresar al cuartel tras un permiso militar

Las protestas se enmarcan en una campaña, a nivel estatal, para protestar por el servicio militar, la OTAN y las bases. En Barcelona y otros lugares, las encartelada se completan con otros actos, incluso huelgas de hambre.

La policía introdujo en el furgón a los 50 participantes en la encartelada, que fueron trasladados a comisaría

Los objetores mantuvieron una actitud pasiva ante la actuación policial

Los objetores de Iruña exigieron frente al Gobierno Militar su derecho a objetar durante el servicio militar.(Reportaje gráfico: Larrión)

FONDO DOCUMENTAL

Los cuarenta y cinco jóvenes fueron retenidos durante una hora en comisaría

La policía reprime con dureza una sentada pacífica de objetores de conciencia

Cuarenta y cinco objetores de conciencia que protagonizaban una sentada pacífica y silenciosa frente a la sede del Gobierno Militar de Navarra, fueron retenidos durante una hora por la policía sobre la 1.10 de la tarde de ayer. Las fuerzas del orden, tras emitir un aviso por megafonía, golpearon con dureza a los jóvenes que mantuvieron su actitud de resistencia pacífica hasta ser introducidos en los furgones policiales.

La acción reivindicativa se enmarcaba dentro de la campaña emprendida a nivel estatal por el Movimiento de Objetores de Conciencia (MOC) por el derecho a la denominada objeción sobrevenida, o renuncia al servicio militar durante la prestación del mismo, no contemplada en la Ley de Objeción de Conciencia elaborada por el Gobierno González. Las movilizaciones se han emprendido con motivo del encarcelamiento de dos objetores sobrevenidos y la declaración en rebeldía de un tercero que objetó durante un permiso y no se ha entregado a las autoridades militares.

Cerca de 60 jóvenes se habían congregado en la Plaza del Castillo a mediodía en respuesta a la convocatoria del MOC difundida públicamente el pasado lunes. Sobre la 1 de la tarde, los concentrados se dirigieron en silencio hacia el Gobierno Militar, encartelados con frases en favor de la objeción de conciencia como "el uniforme matricula,niégate a obedecer", "Libertad de objetores detenidos", "Un bombardero igual a ni se sabe cuántos mil lapiceros" o "Abajo los muros de los cuarteles".

Llegados al Gobierno Militar, los jóvenes se situaron en silencio alineados frente a la fachada del edificio castrense, momento en que hicieron acto de presencia tres furgonetas "Avia" de la Policía Nacional cuyos agentes estaban pertrechados con material antidisturbios. Un mando que se identificó como "el jefe de la fuerza" advirtió por megafonía que si la concentración no se disolvía "nos veremos obligados a cargar", aviso al que los objetores —cuarenta y cinco, en ese momento, entre ellos alguna joven— respondieron sentándose en medio de la calzada. Unos segundos después, ante la negativa de los objetores a ponerse en pie, la policía comenzó a golpear violentamente con sus porras a los manifestantes que se limitaban a permanecer en silencio, salvo alguna que otra exclamación de dolor. De esta manera, y arrastrando también a los objetores, la policía hizo que se situaran al borde de la calzada.

Unos minutos más tarde los jóvenes fueron conducidos —bien en volandas, arrastrados de la ropa o, en ocasiones, mediante tirones de pelo— a los furgones celulares y furgonetas que los trasladarían hasta la comisaría, a unos 50 metros de donde se encontraban, mientras otros agentes retiraban los carteles que habían quedado esparcidos por el suelo.

Durante la actuación de las fuerzas de seguridad, se escucharon algunos aplausos de reprobación entre el público que se había congregado en el aparcamiento de la Avda. del Ejército, al que la policía hizo circular.

FONDOMOC

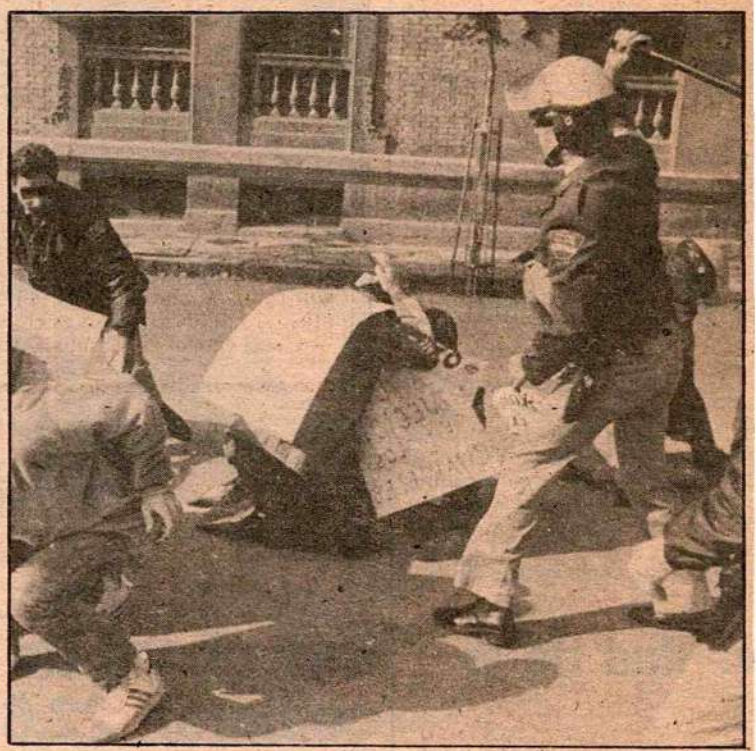

Los policías nacionales emplearon sus porras ante la negativa de los jóvenes a retirarse de la calzada.

Una muestra de la contundencia de la actuación policial.

FOTOS XABI

26-10-86.

NAVARRA HOY / 26/10/86

BREVES EL PAIS

Protesta de objetores. Los objetores de conciencia organizaron ayer una protesta en diversas ciudades españolas por el encarcelamiento de tres objetores en prisiones militares. Un total de 25 miembros de este movimiento que participaban en una manifestación no autorizada en Pamplona fueron detenidos ayer y trasladados a la Jefatura Superior de Policía de la ciudad navarra.—EFE

Reprimida con dureza una sentada pacífica de objetores de conciencia

Cuarenta y cinco objetores de conciencia que protagonizaban una sentada pacífica y silenciosa frente al Gobierno Militar de Navarra fueron reprimidos duramente por la policía y retenidos durante una hora en comisaría.

Pág. 5

DIARIO DE NAVARRA
Domingo, 26 de octubre de 1986

Efe

Los objetores protagonizaron una «sentada» y fueron detenidos por la Policía

■ Detenidos y puestos en libertad 25 objetores de conciencia tras manifestarse frente al Gobierno Militar

A mediodía de ayer, unos 25 objetores de conciencia se manifestaron en la Plaza del Castillo y ante el Gobierno Militar en protesta por el encarcelamiento de tres objetores en diversas cárceles militares, según informó Efe. Los manifestantes portaban carteles en los que se leía «derecho a la objeción en los cuarteles» y otras frases alusivas al respecto y desde la Plaza del Castillo se dirigieron en silencio por diversas calles hasta el Gobierno Militar donde protagonizaron una «sentada».

Las Fuerzas de Seguridad del Estado intentaron disolver a los concentrados lanzando pelotas de goma al aire que no disuadieron a los objetores. Ante esta situación, la Policía trasladó uno a uno a los manifestantes hasta la Jefatura Superior de Policía donde se les identificó, y se les tomó la filiación. Posteriormente quedaron todos en libertad.

Según una información de la agencia Efe el Movimiento de Objeción de Conciencia de Navarra (MOC) denunció que uno de los manifestantes tuvo que ser atendido en un centro hospitalario «al apreciarle fisura del tabique nasal como consecuencia de un porrazo en pleno rostro».

Éramos bastante más de 25. En 45 de Navarra Hoy serán bastante menos (en realidad, ni hace falta, bastaría

Los antimilitaristas dicen que la carga policial fue "incalificable, brutal y salvaje".

NAV HOY 26/10/86

Un herido con fisura nasal tras la carga

El MOC presentará querella por la actuación policial

El Grupo Antimilitarista de Iruñea y el Movimiento de Objeción de conciencia de Navarra presentarán una denuncia por la actuación de la policía en la mañana de ayer.

Los objetores, que fueron puestos en libertad tras ser anotados sus datos personales, consideran "incalificable, brutal y salvaje represión de la que hemos sido objeto, teniendo en cuenta el carácter no violento de nuestra acción", y puntualizan que no interrumpieron el tráfico ni profirieron ningún grito.

Uno de los miembros del MOC tuvo que ser llevado a urgencias de un centro hospitalario, apreciándosele fisura del tabique nasal producida por un porrazo recibido en pleno rostro. Entre los participantes en la protesta había dos miembros de la Gestora del Consejo de la Juventud de Navarra.

En un comunicado emplazan al delegado del Gobierno, Luis Roldán, a que explique a la opinión pública "el comportamiento pinochetista de la fuerza a su mando", y señalan que "si el señor Roldán cree que puede apalear impunemente en la vía pública a los ciudadanos, le informamos que está en trámites la presentación de una denuncia contra esta agresion policial ante los tribunales". Añaden que "si el Gobierno cree que encarcelando objetores, machacando a quienes expresamos pacíficamente nuestra solidaridad con ellos, va a hacernos callar, le participamos que seguiremos trabajando por un derecho que hoy en día sigue estando reprimido en el Estado español".

FONDOMOC

JOAN SÁNCHEZ

Cántico coral en favor de un objetor. La coral de Cardedeu, a la que pertenece el objetor de conciencia Francesc Alexandri, actualmente encarcelado y en huelga de hambre, ofreció ayer por la mañana un concierto ante el Gobierno Militar de Barcelona en solidaridad con su compañero. Alexandri se reafirmó ayer en su postura de mantener la huelga de hambre iniciada hace ocho días hasta que sea puesto en libertad, según comunicó un portavoz del Movimiento de Objetores de Conciencia. Según este mismo portavoz, desde que Alexandri inició su huelga de hambre se han realizado diariamente acciones en su apoyo. Anteayer hubo protestas en otras 20 ciudades españolas.

Protesta de objetores. Los objetores de conciencia organizaron ayer una protesta en diversas ciudades españolas por el encarcelamiento de tres objetores en prisiones militares.— EFE

EL PAIS 26 OCT 86

FONDOMOC

EL PAIS 27-OCT-86

Objeción política 27-oct-86

Haciendo uso del derecho de rectificación, rogamos que inserte en su periódico esta carta, con la que queremos rectificar la del vicepresidente del APOC publicada en EL PAÍS pasado el 15 de octubre.

1. Es falso que en el artículo *La represión de la objeción de conciencia*, firmado por nosotros, se diga que el MOC es la única organización que se ocupa de la objeción de conciencia. Lo que afirmamos es que el MOC es la única organización política de objetores hoy por hoy. Téngase en cuenta que de la cifra total de objetores reconocidos por el CNOC (unos 14.000), el 65% son testigos de Jehová; el 35%, declarados, según la carta colectiva del MOC, y sólo el 5% restante ha solicitado objeción con los requisitos que marca la ley. Tanto testigos de Jehová como MOC han manifestado en repetidas ocasiones su rechazo a la ley de objeción. Igualmente queda fuera de toda duda que los testigos de Jehová no es una organización política.

2. Entendemos que la afirmación del señor Crespo de que el MOC desea fabricar mártires es injusta y desmesurada. Deberá medir el señor Crespo más sus palabras.

En este sentido, lo que nuestro artículo denuncia es que la actual aplicación de la ley de objeción —sobre todo teniendo en cuenta que la misma se encuentra sometida a la decisión del Tribunal Constitucional— puede suponer, en el caso de los objetores en filas que son sometidos a la jurisdicción militar por su negativa a prestar servicio militar, una violación irreparable de sus derechos fundamentales.

3. La ley Reguladora de la Objeción de Conciencia y de la Prestación Social Sustitutoria no tiene el carácter de orgánica. Y, por cierto, que es éste uno de los motivos por los que fue recurrida por el Defensor del Pueblo, al no garantizarse suficientemente la objeción de conciencia como derecho fundamental y emanación de la libertad ideológica, sino regularse como una mera exención militar, más en sintonía con la Ley 19/84, del Servicio Militar, que con los artículos 16, 18, 30, 53 y 55 de la Constitución.

Tal vez entienda ahora un poco mejor el señor Crespo por qué la ley de objeción ni la necesitamos ni la queremos los que somos objetores.— **Maximino de Diego** y **Juan Carlos Rois.** Madrid.

EL DIARIO VASCO · 1 de Noviembre

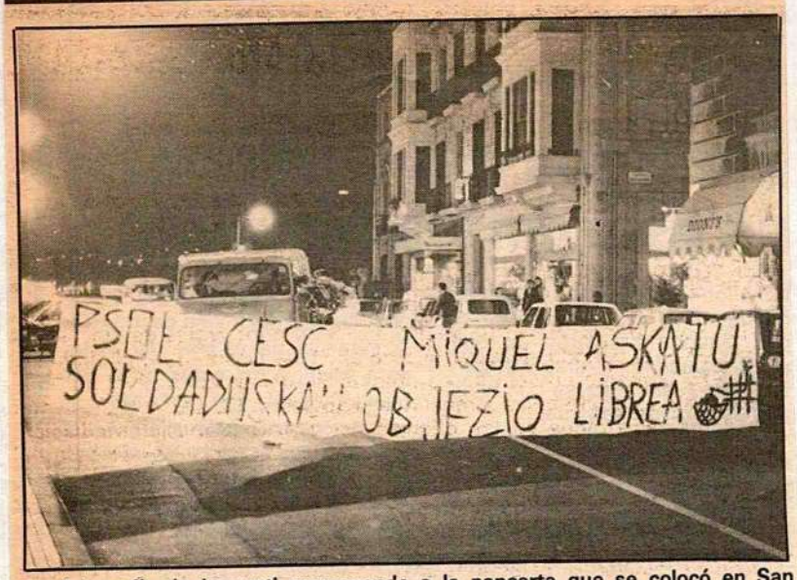

La fotografía de Insausti corresponde a la pancarta que se colocó en San Sebastián, junto al edificio del Gobierno Militar.

Se manifestaron en San Sebastián, Hernani y Tolosa

Protestas de objetores de conciencia

San Sebastián (**DV**). – Ayer tuvieron lugar en San Sebastián y varias localidades de la provincia de Guipúzcoa diversas movilizaciones y manifestaciones convocadas por los objetores de conciencia para protestar por la situación de dos personas que están encarceladas en Cartajena y Barcelona por negarse a cumplir el servicio militar. En San Sebastián, los objetores de conciencia colocaron una pancarta alusiva al tema en la calle Igentea, junto al Gobierno Militar, y posteriormente cortaron la carretera durante veinte minutos por medio de una cadena que fue posteriormente retirada por la Policía. En la localidad de Hernani, la protesta de los objetores de conciencia consistió en la realización de pintadas en las paredes, así como el lanzamiento de globos con pintura a la fachada de la Casa del Pueblo. En Tolosa hubo una manifestación que fue acompañada de cortes de carretera en diversos puntos de la localidad.

Fondo Documental

HB condena la actuación policial contra los objetores

NAV-1104
28-OCT-86

Herri Batasuna condenó la "salvaje actuación policial" del pasado sábado contra "la pacífica protesta" que los objetores de conciencia efectuaron ante el Gobierno Militar.

En un comunicado remitido a Efe, el partido abertzale afirma que el delegado del Gobierno "no podía abandonar Navarra sin ofrecernos nuevamente una muestra más de su talante".

Recuerdan que cuando el grupo de objetores mostraba su rechazo al encarcelamiento de otros dos compañeros y a la Ley de Objeción de Conciencia "aparecieron los enviados de don Luis y actuaron del modo que acostumbran y con la eficacia que les caracteriza".

En opinión de HB, "tristemente represivo es el testamento que este gobernador civil deja a su paso por Navarra y lo ocurrido el sábado no es sino el botón de muestra que sirve de despedida a un señor que tras hacer méritos en la guerra del norte ha visto colmadas parte de sus aspiraciones al ser propuesto para la Dirección General de la Guardia Civil, para lo cual ha desarrollado su trabajo triste y eficazmente".

Vida del objetor

No soy objetor de conciencia todavía; espero serlo pronto. Sencillamente, porque me parece que las armas no son el camino para la paz, libre, sino para "una" paz basada en el temor de que otro no dispare antes que yo.

El pasado domingo 19 de octubre publicaba EL PAÍS un artículo titulado *La mili que viene*, sobre el que quiero hacer alguna reflexión.

Se habla de que Defensa considera irrelevante el número de objetores de conciencia, pues no llegan a 1.000 al año. En la actualidad hay unos 10.000 objetores que no hacen la *mili*. Yo creo que ésta sí es una cifra a pensar, y más si tenemos en cuenta que, según la ley, éstos deben permanecer de seis a 12 meses más que los soldados fuera de casa. Esto último, es claro, es una discriminación de unas personas por el hecho de pensar de forma diferente a como lo hacen los de ahí arriba. No les debe gustar la idea...

También se dice que en el año 1983 se produjeron un total de 209 "accidentes" mortales durante la prestación del servicio militar. Yo creo que muchos de ellos no pueden llamarse accidentes; para mí un suicidio no es un accidente. Aparte de esta consideración, me parece una cifra enorme. Además, se me ocurre que esos 209 no estaban allí por gusto propio, sino por obligación.

Asimismo, Defensa añade que el servicio militar "no puede considerarse como causa específica de suicidios". De esta forma todos nos lavamos las manos. Nadie tiene la culpa...

Por último, el ministerio reconoce que "se siguen incorporando a los ejércitos jóvenes con cuadros psicopatológicos". ¡Pues ya va siendo hora de tomar cartas en el asunto!— **Juan Tomás Alcalde.** Pamplona.

Romeu

Me temo que le han colado un gol. Lamento utilizar una metáfora utilizada por el propio señor Barrionuevo para referirse a alguna de sus actuaciones, pero es así. La breve reseña que hacía en EL PAÍS de 26 de octubre de la encartelada de objetores de conciencia en Pamplona según la agencia Efe se puede ajustar bastante bien a ese símil. En dos furgonetas y un furgón policial caben bastante más de 25 objetores. En concreto, en mi furgoneta íbamos 13. El furgón lo llenaron antes, y allí cabrían, por lo menos, el doble. En la última furgoneta trajeron a 12. Desde luego que en comisaría estábamos más de 40 personas. Y es cierto que fuimos detenidos (o retenidos, no sé), pero no es menos cierto, y creo que sí es más importante informativamente hablando, que antes de ello habíamos sido golpeados, brutalmente golpeados, aunque no estábamos haciendo nada que lo justificara (si es que lo que nos hicieron se puede justificar). No gritábamos, no nos movíamos, no obstruíamos el tráfico. Simplemente estábamos encartelados pidiendo la liberación de nuestros compañeros encarcelados en calabozos militares. Y nos golpearon con saña. ¿Qué otra cosa que la saña pudo hacer que, por ejemplo, uno de nosotros recibiera un porrazo en la cara estando quieto, tumbado boca arriba y mientras la policía lo arrastraba por la calzada? Tuvo suerte. Pudo girar la cabeza y mover un hombro que amortiguó el golpe. *Sólo* le hicieron una fisura en la nariz. Por centímetros no le sacaron un ojo. ¿No merece la pena que esto se sepa? ¿O es que la brutalidad de la policía sólo ha de saberse cuando produzca daños irremediables?— **Pedro Otaduy.** Pamplona.

Gerardo Iglesias, Jaime Ballesteros y Enrique Curiel, durante la manifestación celebrada ayer en Madrid para protestar por la «violación» del referendum sobre la OTAN.

Siguiendo el llamamiento de Izquierda Unida y la Plataforma Cívica

Miles de personas expresaron su protesta en Madrid por el memorándum de la OTAN

Maite Vázquez del Río

MADRID. Lid. Varios miles de personas asistieron a la manifestación anti OTAN que había sido convocada por Izquierda Unida, PCE y todos los partidos y organizaciones que se unieron en la Plataforma Cívica para el pasado referéndum sobre la OTAN.

La manifestación, que iba presidida por una pancarta bajo el lema «nos engañan sobre la OTAN, bases fuera», iba encabezada por Gerardo Iglesias, Enrique Curiel, Ramón Tamames, Marcelino Camacho y representantes de la CNT, Comisión anti OTAN y Plataforma Cívica.

El recorrido de la manifestación transcurrió sin incidentes a lo largo de la madrileña calle de la Princesa y se pudieron escuchar gritos como «OTAN no, bases fuera», «ni OTAN ni bases, ni gastos militares» o «Felipe idiota, que no queremos OTAN».

Enrique Curiel, del Partido Comunista de España, señaló que «es evidente que no estamos asistiendo a ninguna reducción de las bases sino a su reconversión». Y añadió que «los españoles no saben que en los presupuestos estamos participando con el 50 por ciento con los Estados Unidos en la ampliación de la base de Rota». Por su parte, Gerardo Iglesias manifestó «que ya nadie se cree que España no esté integrada en el dispositivo militar de la OTAN», y precisó que se van a realizar una serie de movilizaciones en toda España «con el objetivo de que no se renueve el convenio bilateral con los Estados Unidos».

Un delito de «alta traición»

La manifestación, que duró aproximadamente una hora, finalizó con la lectura de un comunicado conjunto de todas las fuerzas políticas que organizaron la manifestación por parte del poeta Carlos Alvarez. En el comunicado se afirma «el incumplimiento por parte del Gobierno de estas condiciones que se precisaban en el referéndum (España está siendo plenamente) inserta en todos los planes de la OTAN, no se está negociando la reducción de las bases y no se garantiza la no nuclearización». El comunicado finaliza con las palabras «nos engañan sobre la OTAN bases fuera».

El poeta Carlos Alvarez al final de la lectura del comunicado manifestó que «España se ha integrado fraudulentamente en la estructura militar de la OTAN», y añadió «creo que hay un delito de alta traición que debería ser investigado por el fiscal general del Estado».

L DIA ADECUADO

José María Flores

a preocupación e incluso tras su decisión de de la UMD no se ha restablecido castrense aprobada en viernes podrá valorarse su erno no sólo ha aprola cúpula militar, de cisión política no afecente ni a la entrante, se supo cuando los si vacíos debido al fin . Ambas situaciones ursiones en la milicia, artan aisladas tomas rácter más o menos

rovechar ambas circierno, por medio del nso Guerra, y el porCultura, Javier Solana, elicada campaña de Guerra habló con el butado Julio Busquets de mediador con los nueve afectados y lograr que sus declaraciones fuesen comedidas y, si era posible, que manifestaran públicamente su intención de no reintegrarse en el servicio activo. Solana, por su lado, habló personalmente con los medios de comunicación para conseguir que desde éstos se suavizara la información.

Lo cierto es que salvo contadas excepciones las reacciones al margen de la milica han sido comedidas y nada sensacionalistas. Y hoy, cuando los militares comenten la solución dada al problema de la UMD, observarán cómo el caso de los ex «sumedos» se verá amortiguado con los actos de jura y toma de posesión de la nueva Junta de Jefes de Estado Mayor. En resumen, el Gobierno ha contado con un plazo de tres días para que la noticia sea más o menos racionalizada por las FAS, y si no aceptada, tampoco se esperan reacciones de protesta colectiva. No son tiempos de conspiraciones ni de fantasmas.

perder 15 cm. de contorno en una semana y 11 kilos en menos de u

Presentaron ayer la querella por la carga policial del día 25

Los objetores volverán a concentrarse ante el Gobierno Militar

M.B.

PAMPLONA

Los objetores de conciencia de Navarra volverán a manifestarse pacíficamente y en silencio el próximo sábado ante el Gobierno Militar, en un acto similar al que fue disuelto violentamente por la Policía Nacional el pasado día 25 y que culminó con la retención de 45 objetores durante una hora en la comisaría de Pamplona, mientras se les tomaba su filiación. La actuación de la policía ha sido denunciada mediante una querella presentada ayer en el Juzgado de Pamplona.

Los objetores opinan que la actuación policial, que califican de "brutal", ha servido para que pasara a un primer plano la carga de la policía. "Ha sido la agresión lo que se ha conocido por la gente. Los partidos políticos la han criticado, pero en modo alguno han entrado en el fondo del problema de los objetores sobrevenidos", señalan los representantes del Grupo Antimilitarista y del Movimiento de Objeción de Conciencia.

Por ello, consideran que los resultados han sido diferentes de los previstos con aquella acción: "Nuestra expresión de solidaridad ha sido velada por los golpes de la policía", y anuncian que volverán a repetir la manifestación silenciosa y pacífica en demanda del reconocimiento del derecho a la objeción en el Servicio Militar (objeción sobrevenida). Creen que su iniciativa no ha sido respaldada ni por la opinión pública ni por los partidos, sindicatos, asociaciones populares, etc, "lo que hace aún más dolorosa la situación", y quieren que "esta violación de los derechos humanos" salga a la calle y se debata en todas partes, "porque es una aberración que afecta a la sociedad entera".

La concentración del pasado día 25 coincidió con el inicio de una huelga de hambre de un objetor sobrevenido, Francesc Alexandri, que se encuentra encarcelado en una prisión militar desde el 28 de marzo. En este momento lleva 17 días en huelga de hambre, y se encuentra encerrado en un calabozo del Hospital Militar de Barcelona y siendo su estado de salud y anímico "bueno por el momento".

Presentada la querella

Tal y como anunciaron el pasado día 25 de octubre, los objetores de Navarra presentaron ayer una querella criminal por los hechos ocurridos ese día ante el Gobierno Militar.

Los motivos que se exponen en la justificación de la querella son la defensa del derecho a la libertad de expresión "que fue frontalmente atacado aquel día", y la denuncia de los métodos utilizados por el Estado para acallar y reprimir sus reivindicaciones, "agravado por la actitud pacífica de los agredidos".

Señalan que van a pedir responsabilidades a todos los implicados en la actuación policial.

Serra estudia el nombramiento de nuevos capitanes generales

NAVARRA HOY
7 - NOV - 86

EFE

MADRID

El ministro de Defensa, Narciso Serra, estudia actualmente el nombramiento de nuevos capitanes generales en Burgos y Barcelona, informaron fuentes oficiosas.

La capitanía general de Burgos ha quedado vacante al ser designado su anterior titular, tenitente general Miguel Iñiguez del Moral, jefe del Estado Mayor del Ejército, y la capitanía general de Barcelona estará disponible al solicitar su titular, el teniente general Fernando Rodríguez Ventosa, su pase anticipado a la reserva.

Serra, que planteará en sucesivos consejos de ministros la reestructuración de su Ministerio, estudia en estos días la conveniencia de unir las capitanías IV (Barcelona) y V (Zaragoza) bajo un solo capitán general, tal y como está previsto en los planes de modernización del ejército o mantener su actual separación.

Narciso Serra introducirá, por otra parte, dos direcciones generales más en su departamento ministerial, una de enseñanza y otra de servicios generales.

FONDO

Protesta de los objetores

Treinta personas ocuparon ayer por la mañana la sede del Consejo Nacional de Objeción de Conciencia, en Madrid, con carácter indefinido, para llamar la atención sobre la situación en que se encuentran tres jóvenes que alegaron objeción en el servicio militar.

Otro grupo de unas 20 personas permanecen encadenados en los accesos al edificio del Consejo, en la calle de Serrano, y distribuyendo octavillas alusivas a estos problemas.

Los tres casos que han provocado esta ocupación son los de Francesc Alexandre, en huelga de hambre en la prisión militar desde el pasado día 20, Mikel Rodríguez, actualmente en libertad condicional, y Enrique Jiménez al que buscan las autoridades militares.

Los ex-combatientes se manifestarán el 23-N

La Confederación Nacional de Excombatientes ha convocado una manifestación el próximo día 23 para conmemorar el aniversario de la muerte del general Franco y de José Antonio Primo de Rivera.

El once aniversario de la muerte del anterior jefe del Estado y el cincuenta del fusilamiento del fundador de Falange se celebrarán el próximo día 20.

Euskadiko Ezkerra abrirá en Bilbao un servicio destinado a informar a los interesados en acogerse a la objeción de conciencia

«Nuestro antimilitarismo se opone a cumplir la 'mili' en el Ejército y con los 'milis'»

BILBAO. Efe. Euskadiko Ezkerra presentó ayer en Bilbao la campaña que, en contra del cumplimiento del servicio militar y a favor de la objeción de conciencia, llevarán a cabo próximamente ante los ciudadanos y las instituciones.

Jaime Cruz, militante de EE que ha impulsado esta campaña, indicó a los medios de comunicación que *«nosotros planteamos nuestro antimilitarismo de forma radical, porque nos oponemos al cumplimiento de la 'mili' en el Ejército español y con los 'milis', como piden otros grupos antimilitaristas»*.

Su oposición al servicio militar está basada, según explicó Cruz, en que es «una institución represiva, machista y que impone unos valores patrioteros de lo más sucio».

Para informar de los aspectos relativos a la posibilidad de acogerse a la objeción de conciencia, Euskadiko Ezkerra va a abrir, en su sede central de Bilbao, una oficina que funcionará, mañana y tarde, los días laborables.

El secretario general de EE y diputado, Kepa Aulestia, indicó, además, que presentarán varias iniciativas ante los Ayuntamientos, el Congreso y el Ministerio de Defensa para que se abran servicios de información sobre la objeción de conciencia, se informe sobre la situación de dos objetores catalanes y se suspenda el servicio militar a quienes objeten.

Aulestia anunció también que Euskadiko Ezkerra planteará la reforma de la ley de Objeción de Conciencia, actualmente recurrida ante el Tribunal Constitucional, cuando el Alto Tribunal dictamine sobre su constitucionalidad o no.

Kepa Aulestia, a la izquierda en una fotografía retrospectiva, presentó la campaña contra el servicio militar.

Sector de juventud

Los militantes jóvenes de Euskadiko Ezkerra han decidido crear un sector de juventud dentro del partido para tratar las cuestiones específicas de su problemática, informaron ayer en rueda de prensa. Este sector de juventud está integrado en el partido por militantes que tienen las obligaciones que el partido les designe y pretenden convertirse en el nexo que una a los jóvenes con el partido, explicó su responsable, Iñaki Mugica.

Describían el modelo tradicional de las «juventudes» de otros partidos porque consideran que *«dependen para todo de sus 'mayores' y al final, aunque usen un lenguaje más duro y defiendan posturas más radicales, tienen que acabar aceptando las directrices del partido»*, indicó Mugica.

Las actuaciones comenzarán el día 10

Once grupos de teatro realizarán

FONDOMOCO

VISTAR
HOY, SENSACIO
Continua desde 5,30. U
LLEGAN... ¡LOS SUPERCAMORRISTAS! ¡T
RATADOS... UFF! POR DONDE PASAN
TIEMPO EN OLVI

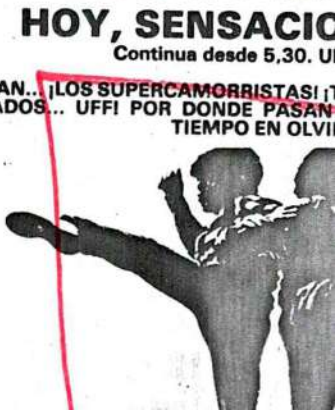

DEIA

Teléfon

Cincuenta objetores detenidos en Pamplona

Más de 50 objetores de conciencia fueron detenidos ayer en Pamplona por la Policía, cuando pretendían manifestarse ante el Gobierno Militar de esta ciudad.

Según fuentes del gabinete de prensa de la delegación del Gobierno en Navarra, los jóvenes permanecían detenidos en la Jefatura Superior de Policía a primeras horas de la noche de ayer.

Página 23/9

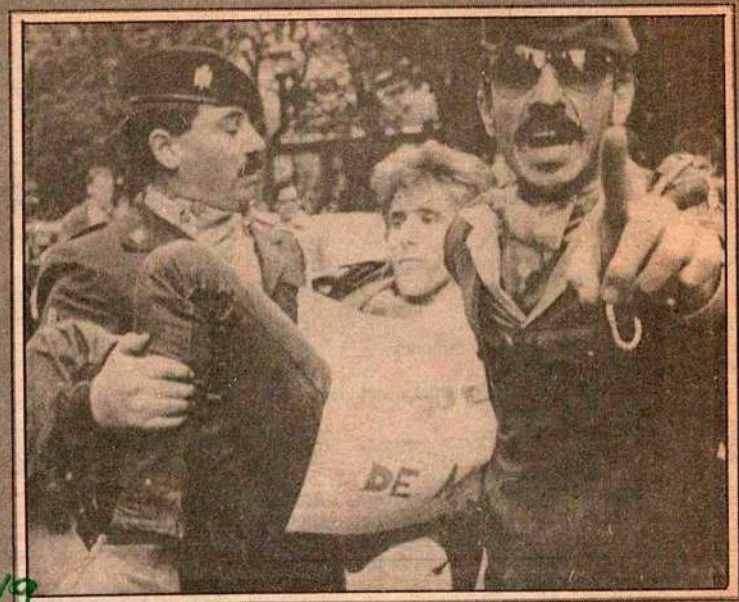

FONDOMOC

La Policía impidió la protesta ante el Gobierno Militar de Pamplona. (Foto Larrión)

Se manifestaban ante el Gobierno Militar

Detenidos 50 objetores de conciencia en Iruña

Efectivos de la Policía Nacional detuvieron a mediodía de ayer en Pamplona a cincuenta objetores de conciencia que pretendían manifestarse ante el Gobierno Militar de Navarra. Durante media hora, la Policía detuvo, en volandas y uno a uno, a los objetores, sin que se registraran escenas de violencia, e introduciéndolos directamente en la Jefatura Superior de Policía, en las cercanías de la cual se habían detenido los jóvenes al impedírseles el paso.

La Policía procedió primero a su identificación anotando los datos de su Documento Nacional de Identidad, y posteriormente comenzó a detenerlos, trasladándolos en volandas hasta la misma comisaría, situada pocos metros más adelante. Los mandos policiales repetían insistentemente que no se ejerciera ningún tipo de violencia a los objetores y que se les llevara en volandas de uno en uno y con cuidado.

La acción policial fue abucheada por cerca de 300 personas que presenciaban la sentada en las cercanías. Al finalizar su cometido se escucharon algunos gritos con evidente intención de «Viva la Policía» y aplausos dirigidos a los policías estacionados en la zona.

Cincuenta y siete objetores detenidos en comisaría

Cincuenta y siete objetores de conciencia que sobre la 1 de la tarde de ayer pretendían manifestarse pacíficamente frente al Gobierno Militar de Navarra en reivindicación del derecho a la objeción durante el cumplimiento de la mili y a quienes un cordón policial impidió acercarse hasta el edificio castrense, fueron trasladados en volandas por las Fuerzas de Seguridad hasta las dependencias de la Jefatura Superior de Policía, donde permanecían retenidos a las 10 de la noche.

Fuentes de la Delegación del Gobierno indicaron que una vez realizadas las diligencias oportunas los detenidos pasarían por la noche a sus domicilios.

El comportamiento de la Policía Nacional, que advirtió por tres veces a los congregados para que se disolvieran y que, ante la negativa de éstos, se limitó a trasladarlos uno a uno entre varios agentes hasta comisaría, sin mayor uso de la fuerza, contrastó con la violencia utilizada en la represión de una protesta análoga hace dos semanas.

FONDOMOC

Los objetores, llevados en volandas por la policía. XABI

Unos 50 objetores de conciencia fueron trasladados por la Policía a la Comisaría de Pamplona

DIARIO DE NAVARRA 9-NOV-86

■ Se manifestaban ante el Gobierno Militar por los encarcelamientos de objetores en cuarteles militares

Efe

Traslado de uno de los objetores que se manifestaban ante el Gobierno Militar a la Comisaría de Pamplona

Unos cincuenta objetores de conciencia fueron trasladados a la Jefatura Superior de Policía cuando intentaban manifestarse silenciosamente ante el Gobierno Militar de Pamplona por los últimos encarcelamientos de objetores en cuarteles militares, según informó Efe.

Los manifestantes se concentraron en la Plaza del Castillo a las doce de la mañana, con carteles en los que se leía «Libertad objetores detenidos», «Derecho a objetar para todos», «No a la mili», y otras frases alusivas al servicio militar.

Al llegar a la calle General Chinchilla, donde se encuentra el Gobierno Militar y la Jefatura Superior de Policía, las Fuerzas de Seguridad del Estado, que vigilaban los alrededores, impidieron que los manifestantes llegaran ante la sede del Gobierno Militar.

Los objetores se colocaron cara a cara frente al cordón policial, situación que se mantuvo durante quince minutos.

La Policía les conminó por tres veces a que se retiraran ya que si no lo hacían serían llevados uno por uno a la Comisaría.

Los manifestantes se sentaron en la calzada y la Policía procedió a pedirles el documento nacional de identidad, tomándoles sus respectivas identificaciones.

Ante la persistencia de su actitud, las Fuerzas de Seguridad cogieron uno a uno a los objetores y los trasladaron, a algunos arrastrándolos por el suelo, hasta la sede de la Jefatura, distante unos 30 metros donde permanecen detenidos.

Durante el trascurso de esta operación, se concentró al otro lado de la calzada numerosas personas que se dedicaron a silbar a la Policía.

A la misma hora y según Efe, un centenar de personas, convocadas por la «Coordinadora contra la instalación de cuarteles militares en el Perdón», protagonizaban una cencerrada en la puerta del Gobierno de Navarra con el fin de que el presidente, Gabriel Urralburu recibiera a una comisión.

La finalidad era exponerle que la finca «Franco Andía», ubicada en la sierra del Perdón y propiedad de la Diputación Foral no sea cedida al Ejército para que se construya en ella unos nuevos cuarteles militares en sustitución de los de Aizoáin y Estella.

Al no conseguir su propósito, porque la Policía Foral cerró las puertas del Palacio, los manifestantes recorrieron algunas calles del casco viejo y finalizaron en la Plaza del Castillo con una representación teatral.

■ El Movimiento de Objeción de Conciencia ha presentado una querella criminal por los hechos ocurridos el 25 de octubre

El Movimiento de Objeción de Conciencia presentó el día 5 de noviembre en el Juzgado una querella criminal por los hechos ocurridos el día 25 de octubre, frente al Gobierno Militar, cuando la policía disolvió una «sentada» de los objetores de conciencia mientras se solidarizaban con los objetores que hay procesados por la jurisdicción militar y reivindicaban su derecho a poder objetar durante el servicio militar.

En una nota pública el M.O.C. afirma que los motivos que le han llevado a presentar una querella son la defensa de la libertad de expresión y la denuncia de los métodos utilizados por el Estado para reprimir y acallar las reivindicaciones de los ciudadanos. Asimismo, advieten que van a pedir el procesamiento del anterior Delegado del Gobierno, si de las pruebas que se practiquen se deduce que conocía o dio la orden de cargar contra los objetores. Finalmente, el M.O.C. anuncia que el sábado 8 de noviembre van a formar de nuevo una fila ante el Gobierno Militar, en silencio, para expresar su solidaridad con los objetores procesados.

Navarra hoy

9-NOV-86

La actitud de los agentes contrastó con la violencia empleada hace dos semanas

La policía impidió a los objetores manifestarse ante el Gobierno Militar

Alrededor de medio centenar de objetores de conciencia permanecieron retenidos ayer en comisaría después de haber protagonizado una sentada pacífica en las inmediaciones del Gobierno Militar, adonde no pudieron llegar por impedírselo una barrera policial. La actitud de la policía, que trasladó en volandas a los objetores hasta la Jefatura Superior, contrastó con la violencia con que fue reprimida una protesta similar el pasado día 25.

El Movimiento de Objeción de Conciencia de Iruña se unía con esta movilización a la campaña orquestada por el M.O.C. a nivel estatal en reivindicación del derecho a la objeción sobrevenida (durante el cumplimiento del servicio militar) y, más concretamente, para llamar la atención de la opinión pública sobre la situación de un objetor de este tipo que lleva 20 días en huelga de hambre prisionero en el cuartel barcelonés del BRUC, acusado de delito de deserción. Además del caso de Fransesc Alexandri, el MOC manifiesta su protesta por la situación de Miquel Rodríguez Méndez, quien estaba preso en Cartagena por deserción y por negarse a vestir el uniforme y que, aunque ha sido puesto en libertad provisional, según informó ayer un miembro del movimiento, no ha visto reconocido su derecho a la objeción. El MOC está realizando actualmente una campaña de inculpación de mantener escondido a un tercer objetor sobrevenido, Enrique Jiménez Martínez, quien adoptó su decisión durante un permiso y no ha vuelto a entregarse a las autoridades militares.

Sin violencia policial

El Movimiento de Objetores de Conciencia de Iruña repetía ayer su acción reivindicativa puesto que, según declararon, la realizada el pasado día 25, cuando todavía era delegado del Gobierno Luis Roldán, había atraído la atención sobre la violencia que utilizó la policía desviándola del objetivo concreto de la campaña. Tras concentrarse en la plaza del Castillo sobre las 12,30 de la tarde, un grupo de más de cincuenta objetores se dirigió nuevamente hacia el Gobierno Militar encartelados con rótulos en los que se podían leer frases como "libertad de objetores presos" o "presupuestos militares para gastos sociales".

Un cordón policial impidió la marcha de los concentrados justamente en la confluencia entre las calles General Chinchilla y Navas de Tolosa. Numerosos efectivos de la Policía Nacional se encontraban asimismo desplegados en las inmediaciones, entre ellos miembros de una compañía especial, ninguno de ellos pertrechados con material antidisturbios. Un mando de la policía advirtió por tres veces consecutivas que estaban entorpeciendo el paso de personas y vehículos y que, por favor, se disolvieran, puesto que en caso contrario las fuerzas de seguridad procederían a tomarles la filiación.

Tras el último aviso, los agentes comenzaron a pedir el documento nacional de identidad a los jóvenes congregados, varias chicas entre ellos, al tiempo en que éstos se sentaban sobre la calzada. La policía fue tomando la identidad de cada uno de ellos y trasladándolos en volandas, a hombros también en algún que otro caso, hasta la Jefatura Superior situada a pocos metros, ante la resistencia pacífica mostrada por los objetores. En varios momentos los mandos policiales advirtieron a sus hombres que tuvieran cuidado al realizar esta operación para no dañar a los manifestantes. Los hechos fueron contemplados por numerosos medios de comunicación, a quienes en un momento dado la policía pidió acreditaciones, y por cerca de un centenar de personas situadas al otro lado de la calzada, entre las que se escucharon silbidos y gritos de "libertad de expresión" así como algunos contra la policía.

Concentración contra el cuartel de El Perdón

Por otra parte, unas cien personas convocadas por la Coordinadora contra la instalación de cuarteles militares en El Perdón protagonizaron a mediodía de ayer una concentración cerrada en la puerta del Gobierno de Navarra con el objetivo de que el presidente Urralburu recibiera a una comisión de este colectivo que quería expresarle su oposición a la implantación de un cuartel en terrenos de Franco Andía, en sustitución de los actuales de Estella y Aizoáin. Ante la imposibilidad de acceder al palacio, toda vez que la policía foral cerró sus puertas, los manifestantes recorrieron algunas calles del Casco Viejo y finalizaron su acción con una representación teatral en la plaza del Castillo.

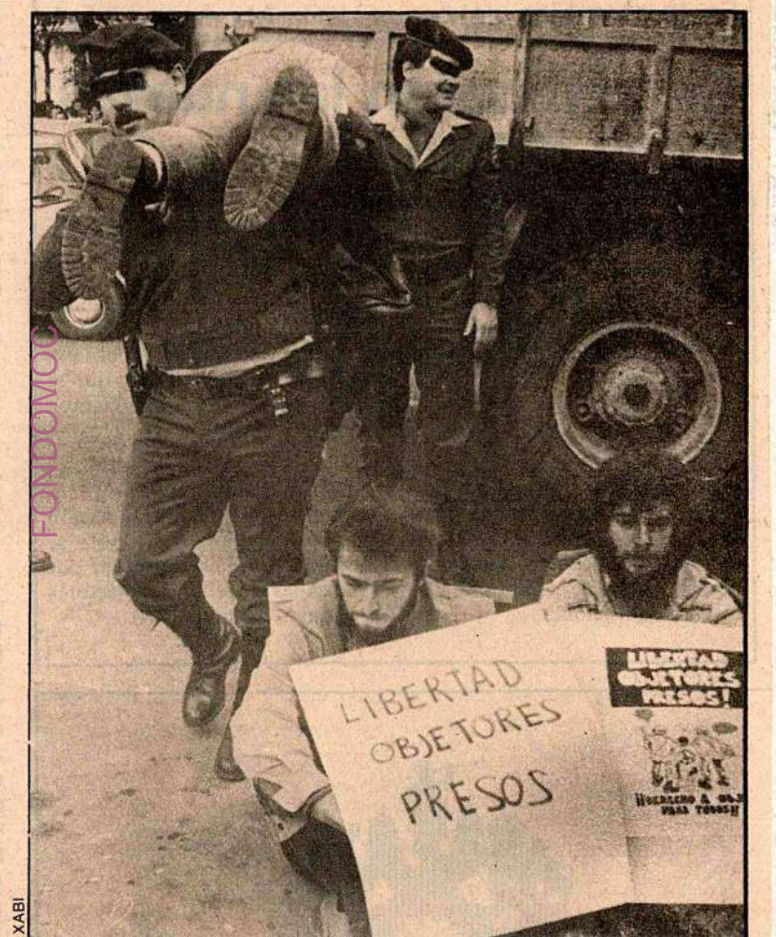

XABI

© FONDOMOC

Los policías nacionales actuaron con órdenes estrictas de no causar daño a los objetores congregados.

FONDOMOC

Masiva detención de antimilitaristas en Iruñea.— Un total de cincuenta y siete jóvenes antimilitaristas fueron detenidos a mediodía de ayer en Iruñea cuando, sentados ante la Jefatura de Policía, expresaban su solidaridad con los objetores de conciencia recientemente procesados. Los jóvenes fueron trasladados en volandas a Comisaría, donde se les instruyeron diligencias.

(Página 25)

egin
Año X/2.980 Domingo 9/11/1986

Detenidos más de cincuenta jóvenes antimilitaristas en Iruñea

Se sentaron en la vía pública para expresar su solidaridad con los objetores de conciencia procesados

Iruñea

Más de cincuenta jóvenes antimilitaristas —al parecer 52— fueron detenidos ayer al mediodía por efectivos de la Policía Nacional en Iruñea, cuando se hallaban sentados en las proximidades de la Jefatura de Policía y cerca del Gobierno Militar, para expresar su solidaridad con los objetores de conciencia actualmente procesados.

Los antimilitaristas, la mayor parte de ellos encartelados, se concentraron en la Plaza del Castillo y por el andén central del Paseo de Sarasate, siempre en manifestación silenciosa, llegaron hasta las inmediaciones de la Audiencia donde podía verse ya, concretamente en la calle Marqués de Rozalejo, un cordón de policía que impedía el paso hacia el Gobierno Militar. La siguiente bocacalle —cruce de Navas de Tolosa con General Chinchilla (calle esta ultima donde se ubica la Jefatura Superior)— también estaba cortada por efectivos de la Policía, a la vista de lo cual, los objetores optaron por realizar su protesta pacífica allí mismo.

Minutos después, se indicó por megáfono a los concentrados que desalojaran la zona «porque están interrumpiendo el tráfico tanto de coches como de peatones», y se informó que en caso de que no avenirse a la orden, se procedería, al tercer aviso, a tomarles la filiación. Cumplidas las tres advertencias, los agentes de la Policía empezaron a pedir el DNI a los concentrados, al tiempo que cogían al efectado del brazo para desplazarlo de la zona. Los objetores se sentaron entonces en el suelo, y a partir de ese momento, los agentes policiales fueron cogiendo uno por uno a los concentrados para llevarlos a las dependencias de Jefatura.

A diferencia de lo ocurrido hace quince días, en que las FOP actuaron con extrema contundencia contra los objetores, ayer no hubo golpes, y era perceptible el deseo de los responsables policiales de que el incidente transcurriese dentro de cauces no violentos. En algunos casos, en que la resistencia a ser trasladados era más patente, las FOP arrastraron unos metros a los objetores, pero en la mayoría de los casos, llevaron en volandas a los afectados, a veces entre dos o tres agentes, y a veces, al hombro, de forma individual.

Los desalojos eran acompañados de pitos y apelaciones a la libertad de expresión por parte de varias decenas de personas que se habían congregado en las inmediaciones del lugar de los hechos, y que una vez finalizada la operación de desalojo «aplaudieron» a la Policía, al tiempo que les lanzaban gritos de «valientes».

Fuentes policiales informaron que se iban a instruir diligencias a los 52 objetores por «interrumpir el tráfico y por desobediencia a la autoridad» y no precisaron el momento en que los detenidos podrían ser puestos a disposición de la autoridad judicial. Las mismas fuentes señalaron que cuatro agentes «habían sido mordidos» de forma leve en la mano durante el desalojo.

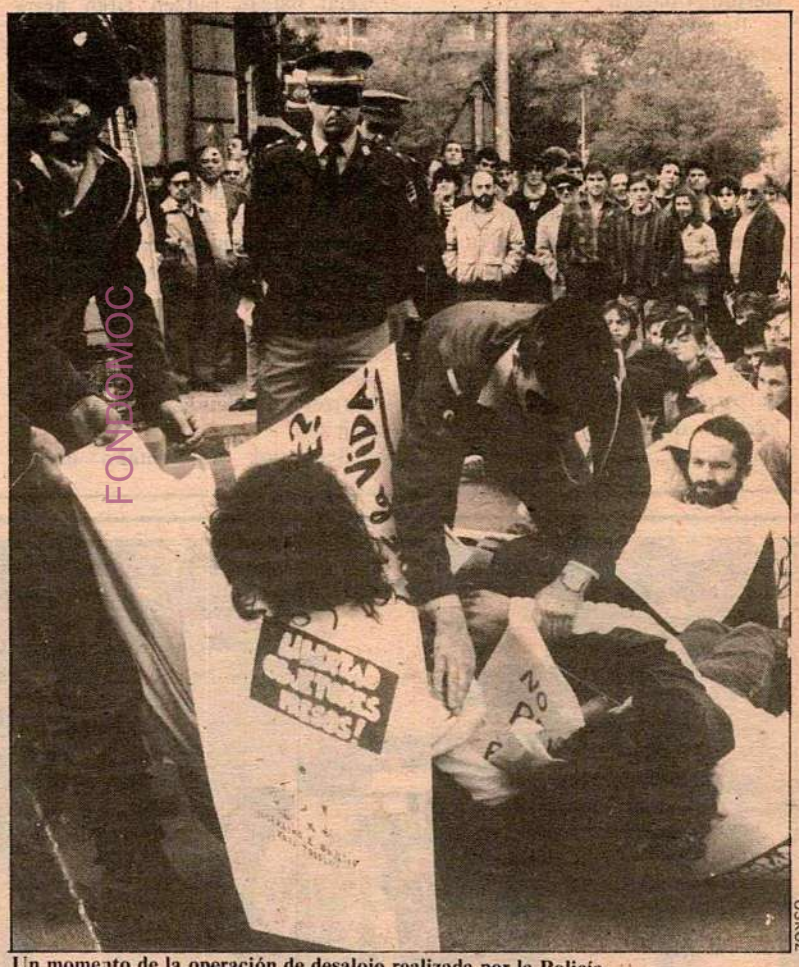

Un momento de la operación de desalojo realizada por la Policía.

FONDO MOC

La policia ha iniciado acciones legales por agresión, contra algunos de los objetores.-(Foto Larrión)

25 de los detenidos pasarán hoy ante el juez

En libertad los 50 objetores detenidos

FONDO MOC

10-NOV-86

DEIA
Iruña

Los cincuenta objetores de conciencia, detenidos a mediodía del sábado cuando pretendían manifestarse ante el Gobierno militar, fueron puestos en libertad entre las doce y las cuatro de la madrugada de ayer, tras permanecer varias horas en los calabozos de Comisaria.

25 de los detenidos prestaron declaración el mismo sábado ante el juez y el resto, lo harán en la mañana de hoy. Por su parte, la propia policía ha presentado en el juzgado sendas denuncias contra los objetores en unos casos por desobediencia a la autoridad y en otros por agresiones a efectivos de este cuerpo, cuando procedían a su desalojo de la vía pública.

El Movimiento de objecion de conciencia interpuso también hace ya varios días una querella criminal por la actuación policial del 25 de octubre, en que se disolvió otra concentracion de estas caracteristicas en las proximidades del Gobierno militar.

Todos han sido liberados

Los objetores detenidos declararon en el juzgado

NAV. HOY
11-NOV-86

XABI

Los detenidos permanecieron en los calabozos de la Jefatura Superior de Policía hasta las 4 de la madrugada del domingo.

Los 57 detenidos el sábado en Pamplona, cuando intentaban manifestarse en silencio por los encarcelamientos de objetores de conciencia, prestaron declaración ayer ante el juzgado número 3 de la capital navarra.

Los detenidos, objetores de conciencia, que protagonizaron una sentada frente a efectivos de la Policía Nacional que les impedía llegar hasta el Gobierno militar, fueron acusados de desobediencia a la autoridad e interrupción del tráfico.

La protesta fue realizada en favor del derecho a la objección de conciencia durante el servicio militar y contra los encarcelamientos a tres jóvenes que se han acogido a ella durante el servicio militar.

La Policía Nacional trasladó a la una del mediodía del sábado, uno a uno, a todos los manifestantes a la Jefatura Superior, donde permanecieron en los calabozos hasta pasadas las cuatro de la madrugada del domingo en que fueron liberados en grupos de cinco.

El domingo prestaron declaración 15 de los detenidos ante el juez, al que hicieron un relato de los hechos ocurridos el sábado durante su protesta.

Ayer ya lo hicieron quince,
tras permanecer once horas en comisaría

Los objetores detenidos declaran hoy ante el juez

Pasadas las cuatro de la madrugada de ayer era puesto en libertad el último de los cincuenta y siete objetores de conciencia que permanecían detenidos en la Jefatura Superior de Policía desde la 1 de la tarde del sábado, cuando intentaron manifestarse pacíficamente por el derecho a la objeción de conciencia durante la mili. Quince de ellos prestaron ayer declaración ante el juez y el resto lo hará hoy, tras negarse a declarar ante la policía.

La liberación de los detenidos, entre los que se encontraban algunas chicas, se inició después de medianoche, en grupos de cuatro o cinco, y no concluyó hasta pasadas las cuatro de la madrugada. Los jóvenes, a quienes la policía había impedido el sábado manifestarse ante el Gobierno Militar en protesta por el no reconocimiento de la objeción a tres muchachos que se han acogido a ella durante el servicio militar, uno de ellos en huelga de hambre en Barcelona, permanecieron durante todo el tiempo de su detención en los calabozos de la Jefatura Superior, en la calle General Chinchilla. Algunos de ellos manifestaron a este periódico que habían llenado estos calabozos, en los que apenas podían sentarse con comodidad, dada la saturación de detenidos.

Los objetores habían sido trasladados en volandas por efectivos de la Policía Nacional desde el cruce entre General Chinchilla y Navas de Tolosa, donde se sentaron sobre la calzada al impedirles el paso la fuerza pública, hasta el interior de la comisaría. El trato considerado que mostraron los agentes durante el traslado se volvió algo más brusco en el interior del edificio policial, donde les obligaron a caminar por su propio pie y les propinaron algún que otro tirón de pelo, según declararon los objetores. En relación con las denuncias de mordiscos leves efectuados por la policía, los objetores manifestaron que no hubo agresiones expresas, "otra cosa es que mientras nos llevaban alguno se hubiese rozado con algún diente".

Lentitud en las diligencias

Los miembros del Movimiento de Objeción de Conciencia de Iruña (M.O.C.) hicieron hincapié en la lentitud con que la policía llevó a cabo las diligencias para con ellos después de la detención. Estas comenzaron con la lectura de los derechos del detenido uno por uno. Ya en los calabozos, fueron llevados individualmente a prestar declaración a los que se negaron, "porque creemos que no tenía sentido hacerlo ante la policía", precisó uno de ellos a este periódico, después de lo cual firmaron un documento en el que se comprometían a presentarse ante el juez.

XABI

La puesta en libertad de los objetores detenidos el sábado se inició después de las doce y no concluyó hasta pasadas las cuatro de la madrugada.

Varios familiares de los detenidos iniciaron un procedimiento de hábeas corpus y el titular del Juzgado de Instrucción nº 3 de Pamplona se presentó sobre las siete de la tarde para interesarse por la situación de los objetores detenidos. La policía no permitió a varios familiares ver a los jóvenes, aunque sí les pasaron alimento, tabaco, etc.

En el transcurso de la detención, todos los objetores fueron fichados.

Tal y como fue previsto, quince de los miembros del MOC fueron a prestar declaración ante el juez titular del citado Juzgado al que hicieron un relato de los hechos acaecidos el sábado durante su acción de protesta.

El resto de los detenidos prestarán declaración en el mismo Juzgado previsiblemente en la mañana de hoy. La policía les acusa de interrumpir el tráfico y desobediencia a la autoridad.

El M.O.C. ha decidido no hacer ninguna valoración colectiva de estas detenciones. No obstante, alguno de los objetores consultados comentó que a su juicio existía una "gran desproporción" entre la acción por ellos realizada y la respuesta de la policía.

Consideran que la actuación de la Policía Nacional fue «desproporcionada»

Los objetores de conciencia de Pamplona detenidos el sábado declararán hoy ante el juez

Mamen Cabrejas

CORRESPONSAL

PAMPLONA. Una veintena de objetores de conciencia, detenidos el pasado sábado en Pamplona cuando intentaban manifestarse pacíficamente por el derecho a la objeción en el transcurso de la misa, declararán hoy ante el juez titular del Juzgado de Instrucción número 3 de la capital navarra.

Otra veintena de objetores, que se manifestaron junto con ellos el pasado sábado, ya han declarado ante el juez entre el domingo y la mañana de ayer, tras negarse a declarar en dependencias policiales donde permanecieron detenidos once horas.

Los hechos sucedieron cuando unos cincuenta y siete objetores de conciencia intentaron manifestarse de forma pacífica el pasado sábado protagonizando una sentada sobre la calzada, en el cruce de las calles General Chinchilla y Navas de Tolosa, en las cercanías del Gobierno Militar de Navarra. Efectivos de la Policía Nacional trasladaron en vehículos al grupo de objetores a la Jefatura Superior de Policía en situación de detenidos. Todos estos jóvenes objetores navarros, que pertenecen al grupo Antimilitaristas de Iruña-MOC, permanecieron en dependencias policiales desde la una del mediodía hasta las 4 de la madrugada del mismo sábado.

En opinión de Carlos Bidegáin, portavoz del Movimiento de Objeción de Conciencia de Iruña, *«la actuación de la Policía cuando nos detuvo fue desproporcionada respecto a una actitud como la de interrumpir el tráfico, algo que horas antes habían hecho ellos»*.

El principal objetivo que defienden los objetores navarros es el *«reconocimiento del derecho a la objeción durante el desarrollo del servicio militar»* y rechazan la actual ley de objeción *«porque no reconoce ese derecho al no admitir todos los motivos para ser declarado una persona objetora. La ley establece un tribunal y ése es quien decide si es o no una persona objetora de conciencia, o sea juzga sobre nuestras conciencias»*. Además Carlos Bidegáin comentó a este periódico, en la mañana de ayer, que no le parece justa la prestación social que se establece para los objetores de conciencia *«ya que es superior en tiempo a la del servicio militar y varía entre los 18 y 24 meses»*.

La campaña de movilizaciones prevista por el grupo Antimilitaristas de Iruña-MOC no ha finalizado y según declaraciones de su portavoz *«seguiremos actuando hasta que se reconozca el derecho a objetar»*.

FONDO MOC

Amnistía Internacional lo considera un «preso de conciencia»

Estado crítico del objetor que permanece en huelga de hambre desde hace 25 días

Juan García/D-16
Corresponsal 13-NOV-86

BARCELONA.—*Francesc Alexandri*, el objetor de conciencia que lleva veinticinco días en huelga de hambre, podría entrar en las próximas horas en una fase crítica, según manifestó ayer el médico que sigue su evolución, *Pere Ródenas*.

Amnistía Internacional anunció por su parte a los familiares de *Alexandri* y al Movimiento de Objetores de Conciencia que había decidido asumirlo como «preso de conciencia», con lo que el objetor podría convertirse en el primer preso por delitos de opinión desde el final de la dictadura, según los criterios de la organización defensora de los derechos humanos.

Mientras tanto, los diversos colectivos de objetores de conciencia repartidos por todo el Estado español han anunciado que arreciarán a partir de ahora en sus acciones de protesta por la situación de *Alexandri*, en particular, y contra la ley de Objeción de Conciencia vigente, en general.

Alexandri se encuentra detenido en el Hospital Militar. No obstante, su situación en el centro clínico no es la de un enfermo, sino la de un prisionero. El médico va a pedir a las autoridades militares que reconsideren la situación del objetor.

Hace unos días, *Pere Ródenas* tuvo que pedir al hospital que encendieran la calefacción, pues en caso contrario podía gravarse el estado de salud del huelguista.

Según el doctor *Ródenas*, «*los médicos del Hospital Militar quizá no hayan hecho todo lo que tenían que hacer, pero en cuanto se les ha pedido algo lo han hecho*».

Sobre la posible evolución del paciente, *Ródenas* afirmó que no podía predecir cómo respondería, «*aunque en estos momentos pesa cincuenta y tres kilos y el límite a partir del cual el agravamiento de la salud es fatal es por debajo de los cincuenta y un kilos.*».

Pese a que cuando el muchacho decidió realizar la huelga de hambre no se le efectuó ninguna pesada, se cree que *Alexandri* podría estar en los 62 ó 64 kilos, lo que ya es por sí una constitución sin reservas.

Su madre, *Roser Muchart*, contó ayer que sus entrevistas con responsables del Ministerio de Defensa le habían dado unas esperanzas, que se habían diluido al llegar al Tribunal Militar de Barcelona y que el tiempo corría en contra de su hijo, ya que «*cada vez le veo más débil físicamente*».

«*Aunque me duela mucho como madre y aunque pudiera intentar convercerle, nunca lo haría. He de respetar sus ideas. Si voy y le digo que lo deje, sólo conseguiría restarle ánimos*», afirmaba ayer esta mujer menuda, que prometía a quien dudara de la voluntad de su hijo que «*desde los seis años le he oído decir que nunca haría la mili, que él es pacifista y antimilitarista*».

Francesc Alexandri está detenido desde el pasado 5 de mayo en que una dotación de la Policía Militar se presentó en su domiciliio familar de Cardedeu. Sobre él pesaba una orden de busca acusándole de deserción, pues el día en que tenía que presentarse a filas alegó para librarse problemas en la vista y se fue a su domicilio. El mismo día que lo prendieron alegó objeción de conciencia.

El Consejo Nacional encargado de aceptar las solicitudes de objeción denegó la suya por considerarla fuera de tiempo.

En solidaridad con *Alexandri*, dos jóvenes han iniciado asimismo una huelga de hambre en Reus hace ocho días.

FONDOMOC

Estado crítico de un objetor en huelga de hambre

B. C., **Barcelona**

Francesc Alexandri, un objetor de conciencia que lleva 25 días en huelga de hambre, ha entrado en fase crítica, según el médico Pere Rodenas, que periódicamente le visita en el hospital Militar de Barcelona. Hasta ahora, las constantes son normales, si bien se encuentra en una fase que en procesos de este tipo es crítica. Alexandri ha perdido 12 kilos desde que inició la huelga, el pasado 20 de octubre. El objetor se levantaba de la cama con normalidad hasta el sábado pasado, pero desde el lunes tiene dificultades para andar, según el doctor Rodenas, quien ha señalado que, en función de su estado, Alexandri podría continuar una semana más en huelga de hambre.

Alexandri fue trasladado ayer de la celda que ocupaba a una habitación del hospital, donde estará asistido médicamente de forma continua. Hasta la fecha, los facultativos del hospital también han controlado el estado de salud del objetor, que ha decidido persistir en su actitud.

¡POR FIN! 14-NOV-86

Fin de huelga de hambre. Poco después de las 13.00 horas de ayer, el objetor de conciencia Francesc Alexandri abandonó la huelga de hambre que mantenía desde hacía 26 días.— EP

Por fin. 15-NOV-86

Objetor de conciencia barcelonés cumple veintiséis días de huelga de hambre

EGIN
14-NOV-86

J.A., **Barcelona**

El objetor de conciencia catalán Francesc Alexandri cumplirá hoy su vigesimosexto día de huelga de hambre. Según Pere Ródenas, médico naturista que sigue su evolución física, los ayunos intermitentes de preparación realizados por Alexandri, así como la firmeza de sus motivaciones, han hecho que hasta el momento éste haya podido resistir bastante bien la falta de alimentación, aunque, tal y como señaló a los medios informativos, está entrando ya en un momento crítico en el cual tiene dificultades para caminar y moverse y dentro del cual en cualquier momento puede sobrevenir una descompensación de sus constantes vitales. Alexandri, que el pasado 20 de octubre pesaría alrededor de 63 ó 64 kilos, el lunes de esta semana daba un peso de 52. Aunque Pere Ródenas no se atrevía a pronosticar cuánto tiempo podría el objetor resistir la huelga de hambre, señaló que éste probablemente podría aguantar con cierta firmeza alrededor de una semana.

Frances Alexandri no se declaró objetor antes de la fecha de su incorporación a filas confiando en que la revisión médica le declararía inutil total habida cuenta de su escasa visión (en la actualidad tiene cuatro diotrías). No fue así, y hubo de recurrir al tribunal médico, no acudiendo al cuartel al entender que estaba en situación de «pendiente de clasificación». A raíz de ello es declarado desertor, siendo detenido y procesado el 5 de mayo de este año. Francesc Alexandri se declara entonces objetor.

El Consejo Nacional de Objeción de Conciencia no lo acepta como tal, calificando su solicitud de «extemporánea», al considerar los militares que debía haberse incorporado a filas el 28 de marzo de 1985. El recurso presentado, a continuación, a la Audiencia Nacional suspende esta resolución pero no así las supuestas obligaciones militares. A raíz del mantenimiento de su postura es decretada su prisión incondicional, añadiéndose al supuesto de «deserción» el de «negativa». El 20 de octubre inicia una huelga de hambre indefinida, ante la cual es trasladado del cuartel de El Bruc al Hospital Militar de Barcelona. A pesar de ello hay que señalar que su régimen no es el que se supone debe seguir un paciente, puesto que Alexandri está preso en una celda carente de las mínimas condiciones de comodidad y atención requeridas para el caso.

La madre de Alexandri recientemente viajó a Madrid sin poder conseguir compromiso alguno de los altos cargos del Ministerio de Defensa con los cuales consiguió entrevistarse. Rose Muchart, en declaraciones hechas a los medios de comunicación, afirmó respetar las convicciones de su hijo, asegurando que en ningún caso le presionaría para que éste abandonase su acción de protesta. «*Cesc tiene veintitrés años y es una persona muy consciente* —dijo—. *Si ha tomado esta determinación es porque la ha meditado mucho*».

Las acciones de solidaridad con Cesc Alexandri se han multiplicado a lo largo de los últimos días en Catalunya y en diversos puntos del Estado. En Reus dos pacifistas concluyeron ayer un ayuno solidario prolongado por espacio de ocho días. La Comisión Por la Libertad de los Objetores prepara para el día 21 una importante manifestación en la capital catalana. «Las acciones más fuertes, no obstante, aún no se han realizado», manifestaron a EGIN representantes de dicha plataforma, quienes denunciaron haber recibido diversas amenazas telefónicas conminándoles a abandonar su campaña.

Estado crítico de un objetor en huelga de hambre

B. C., **Barcelona**

Francesc Alexandri, un objetor de conciencia que lleva 25 días en huelga de hambre, ha entrado en fase crítica, según el médico Pere Rodenas, que periódicamente le visita en el hospital Militar de Barcelona. Hasta ahora, las constantes son normales, si bien se encuentra en una fase que en procesos así es crítica.

Alexandri fue detenido el pasado 5 de mayo, tras declararse objetor de conciencia fuera del plazo previsto por la ley. El 29 de mayo fue procesado por deserción por un juzgado de instrucción milita. En agosto, fue nuevamente procesado bajo la acusación de negativa a cumplir el servicio militar, por lo que permanece en una prisión militar.

Alexandri fue trasladado ayer de la celda que ocupaba a una habitación del hospital, donde estará asistido médicamente de forma continua. Mientras, el Gobierno Militar de Barcelona estudia la posibilidad de poner en libertad a Alexandri, informa la agencia Efe.

FONDO MOC

Condenan el apaleamiento de objetores de conciencia

EGIN
16-NOV-86

La Comisión Gestora del Consejo de la Juventud de Nafarroa ha condenado «el brutal e injustificable apaleamiento sufrido por los objetores de conciencia navarros el pasado día 25 de octubre, máxime cuando la actitud de éstos era totalmente pacífica». Se da la circunstancia de que uno de los apaleados es miembro de dicha Comisión Gestora.

Tras expresar su solidaridad con los objetores de conciencia protagonistas del citado acto, dicha Comisión manifiesta su voluntad de trabajar por el reconocimiento y ejercicio de los derechos de los jóvenes navarros, entre ellos el de la objeción de conciencia al servicio militar.

Asimismo, solicita que cesen los procesamientos y encarcelamientos de objetores de conciencia, y una explicación pública de los motivos que llevaron a la Policía a realizar dicha acción. Esta declaración ha sido enviada al delegado del Gobierno español en Nafarroa, el Ministerio español de Defensa, el Gobierno y el Parlamento autónomos de Nafarroa, el Grupo Antimilitarista de Iruñea, el Movimiento de Objeción de Conciencia y los medios de comunicación.

FONDOMOC

LKI protesta por la "agresión" contra los objetores de conciencia

Nav. Hoy 12 NOV 86

LKI protestó por las "agresiones sufridas por los movimientos de objeción de conciencia y antimilitaristas en dos concentraciones realizadas ante el Gobierno Militar de Pamplona.

En días pasados, los objetores de conciencia protagonizaron dos "sentadas" frente al Gobierno Militar en protesta por el encarcelamiento de dos compañeros, que originaron la intervención de las Fuerzas de Seguridad del Estado, quienes trasladaron a los objetores uno a uno hasta la Jefatura Superior de Policía.

En un comunicado remitido a NAVARRA HOY, denuncian que los concentrados fueron "duramente reprimidos" en una ocasión "llevándose a todos detenidos tras una brutal carga policial" y en otra, "aunque no hubo palos, sí hubo 57 detenidos con la correspondiente ficha policial a cada uno de ellos".

Solidaridad con los objetores de conciencia

Nav. Hoy / 12 Nov 86

Las actuaciones policiales llevadas a cabo contra los objetores de conciencia durante las dos últimas concentraciones realizadas por este movimiento son objeto de denuncia por parte de EMK y la Comisión de Objeción Fiscal de Navarra que además solicitan la puesta en libertad de todos los objetores procesados.

avarra 15-11-86

Mena

Los afectados por la posible ubicación de un cuartel en El Perdón van utilizando diversos medios para llamar la atención, incluidos los tractores

La Guardia Civil impidió la entrada en Pamplona de una marcha de tractores contra el cuartel del Perdón

■ Tras aparcar los tractores en Cizur, los manifestantes se concentraron ante la Diputación

Efectivos de la Guardia Civil impidieron a mediodía de ayer, a la altura de la Urbanización Cizur, la entrada a Pamplona de la marcha de tractores, organizada por la Coordinadora de 31 pueblos afectados por la posible instalación de un cuartel militar en la Sierra del Perdón.

La marcha se encuadra dentro de los actos organizados por la Coordinadora para oponerse al citado proyecto y para exigir una entrevista con el Presidente del Gobierno, Gabriel Urralburu, que hasta ahora se ha negado a recibirles. Como es ya conocido, el próximo domingo día 23 se ha convocado una manifestación en Pamplona, a la que se han adherido diversos ayuntamientos y concejos.

En las últimas semanas, y más concretamente los sábados, se han venido celebrando diversas concentraciones ante el Palacio de Diputación para solicitar una reunión con Urralburu. Ayer, esta concentración iba a ser respaldada por una marcha de tractores desde Uterga hasta Pamplona.

A las once y cuarto de la mañana, la Guardia Civil prohibió la salida de los 31 tractores - uno por cada pueblo de la Coordinadora- concentrados en Uterga. La alcaldesa de la localidad, Juana María Beriáin, habló por teléfono con el Delegado del Gobierno accidental, Mariano Berduque, para que se les permitiera salir hacia Pamplona.

Berduque le comunicó que prohibía la entrada de la marcha a Pamplona para evitar colapsos de tráfico, pero autorizó la marcha de los tractores hasta la Urbanización Cizur, una vez que cuatro alcaldes se responsabilizaron de la seguridad en la carretera, haciendo que los tractores circularan por el arcén.

Este perro también estuvo presente en la protesta

Mena

FONDOMOCO

Manifestación por el Casco Viejo

La comitiva cumplió con las condiciones, no sin antes indicar que era la primera acción represiva contra la campaña «anticuarteles». Vigilados por miembros de la Guardia Civil, los tractores llegaron a Cizur hacia la una del mediodía sin contratiempos. En las pancartas colocadas podía leerse «Salvemos el Perdón y sus gentes», «Urralburu, Perdón pa las vacas», «Paz en el Perdón, ni Otan, ni cuartel», entre otros slogans.

En unas octavillas repartidas se decía: «*Disculpanos ciudadano, que, con tractores, herramienta nuestra de trabajo, entorpezcamos hoy por un día, la circulación con el fin de que mañana, durante muchos días, no la entorpezcan los camiones y tanques de los cuarteles del Perdón*».

Una vez aparcados los tractores, los manifestantes se dirigieron a Pamplona en automóviles. Una vez en la Plaza del Castillo, unas 200 personas -según Efe- se concentraron ante el Gobierno de Navarra haciendo sonar sus cencerros. Posteriormente se manifestaron por varias calles del Casco Viejo, para volver de nuevo ante el edificio del Gobierno Foral, donde dejaron los carteles que portaban. En ellos se leían frases como «No hay Perdón para los militares», «Urralburu, nosotros vamos a seguir...¿y tú?» o «Franco Andía, parque natural».

Minutos antes, un grupo de ecologistas lanzó unos 400 kilos de cartuchos vacíos ante las puertas de Diputación, en Carlos III, en protesta por la caza de palomas. Los allí presentes los esparcieron más por el suelo, asegurando que ese montón sería pequeño cuando instalen una base pequeña de la OTAN a ocho kilómetros de Pamplona.

La Silla
Olite, 4 - Pamplona

HOGAR, OFICINAS, HOSTELERIA...

Efectivos de la policía nacional *procedieron en la mañana de ayer en Vitoria a disolver una concentración de objetores de conciencia frente al Gobierno Civil. Los hechos comenzaron a las doce y media, cuando entre 15 a 20 jóvenes con carteles alusivos al ejército y la objeción de conciencia, lanzaron gritos frente a las dependencias institucionales de la calle Olaguíbel. La policía disolvió a la fuerza a los concentrados y tomó posteriormente los datos personales de algunos de ellos. El motivo de esta concentración era divulgar ante la opinión pública la huelga de hambre que esta llevando a cabo el el objetor catalán Francesc Alexandri Muchart. Muchart lleva ya veintiseis dias en huelga y, según los médicos que controlan su estado de salud, ha entrado en una fase crítica. Fuentes próximas afirman que el huelguista piensa proseguir con su actitud. Muchart presentó la objeción de conciencia cuando ya estaba en el cuartel, La ley que regula este problema tiene un recurso a la totalidad por parte del Defensor del Pueblo. Con esta nueva movilización se pretende conseguir la derogación de la actual Ley de Objeción de Conciencia y que el proceso militar abierto contra Francesc Alexandri sea sobreseído y obtenga la rápida libertad.*

EL CORREO, Edición Vitoria 16-NOV-87

EGIN 16·11·86

Objetores de conciencia fueron violentamente apaleados por la PN en Gasteiz

FONDO MOC

Gasteiz

Un grupo de unos quince objetores de conciencia de Gasteiz fueron ayer violentamente apaleados cuando protagonizaban una pacífica sentada ante el Gobierno Civil de la capital alavesa, en solidaridad con Francesc Alexandri, objetor catalán que cumple hoy 26 días en huelga de hambre.

Cuando llevaban unos quince minutos ante el Gobierno Civil, un mando de la PN, visiblemente nervioso, les ordenó que se disolvieran «en treinta segundos». Transcurrido el plazo, los policías la emprendieropn a porrazos con los objetores, arrastrándo a algunos de ellos hasta la Comisaría. Todos los objetores fueron «retenidos» e identificados y finalmenmte puestos en libertad.

Un enseñante catalán que ha participado en el Congreso de Educadores por la Paz recientemente celebrado en Gasteiz, fue asimismo «retenido» cuando fue a saludar a un amigo objetor que participaba en la protesta. «Esto es realmente paradójico y prueba de lo que puede ocurrir en Euskadi. Voy a saludar a un amigo y me detienen», declaró a EGIN.

Cada ochenta horas, un soldado intenta suicidarse

Por otra parte, un total de quince grupos políticos y colectivos populares de Gasteiz suscribieron ayer un comunicado de solidaridad con el objetor en huelga de hambre y de denuncia de la situación en que se encuentran los jóvenes que realizan el «servicio militar», resaltando el hecho de que cada 80 horas se produce un intento de suicidio en los cuarteles del Estado. Los firmantes del escrito de solidaridad son: EE, LKI, CNT, GEA, IU, GEA, Salhaketa, Abetxuko eta Kittó (radio libre), Asamblea Antimilitarista, Asamblea de Parados/as, Apida, Parroquia San Martín, Ludotekas Narraste, Ortzadar y Adurtza y Hordago antzerkia.

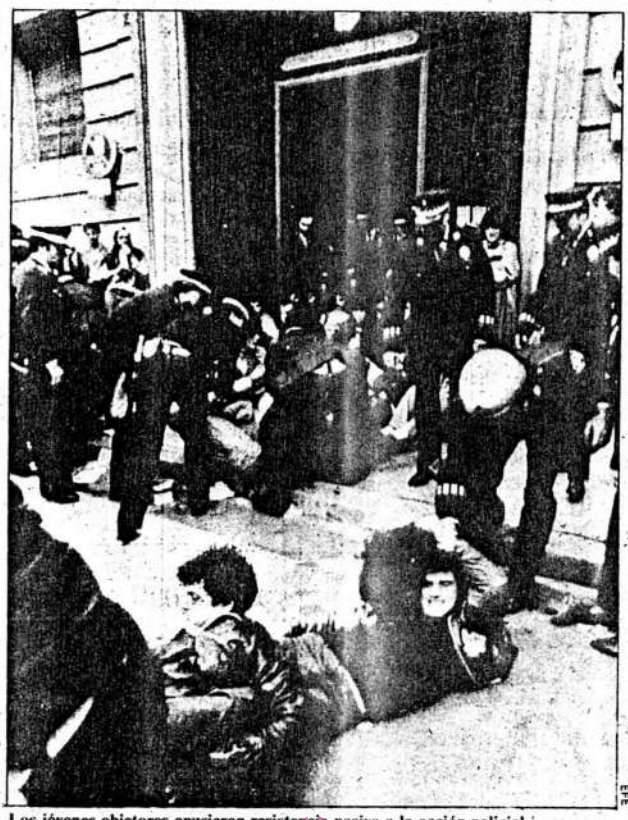

Los jóvenes objetores opusieron resistencia pasiva a la acción policial.

Espectacular protesta contra la mili en Barcelona

J.A., Barcelona

La Comissió per la Llibertat dels Objetors realizó, ayer al mediodía, un espectacular encierro en los desapachos que el Negociado de Quintas ocupa en el edificio del Instituto Municipal de Estadística, sito en la calle del Portal del Angel de Barcelona. Participaron en esta acción más de un centenar de jóvenes de ambos sexos que protestaban por la obligatoriedad del servicio militar, al que calificaban de «secuestro legalizado» y por la colaboración que los ayuntamientos prestan al respecto. Al mismo tiempo, esta acción tenía por objeto exigir la libertad de los objetores presos y represaliados, así como el reconocimiento del derecho a objetar en cualquier momento.

En unos pocos minutos los numerosos participantes en la protesta tomaron posesión de las oficinas del negociado, llenando las paredes de consignas contrarias a la mili y colocando diversos rótulos y pintadas en la fachada del edificio. Un grupo, mientras tanto, procedía a subir al primer piso y colocar en el balcon una pancarta en la que podia leerse: «Ni Negociado de Quintas ni mili. Libertad objetores». Todo ello en medio de gritos de «Objetors empresonates», «mili k-k» o «Serra tururú la mili la haces tú».

En la calle comenzaba a despertarse la expectación por parte de los numerosos viandantes que el sábado por la mañana caminaban por aquella zona céntrica de la capital catalana. La Guardia Urbána comenzaba a movilizar sus efectivos, y el mismo jefe superior de ésta, Julián Delgado, se personaba en el lugar de los hechos. Un grupo de jóvenes repartía octavillas en el exterior, mientras desde el balcón y en el interior del negociado crecían las consignas que daban sentido a la ocupación.

El primer paso dado por los efectivos policiales consistió en obligar a despejar el balcón al grupo que permanecia allí lanzando consignas. Dicha acción tuvieron que realizarla ante la resistencia pasiva pero activa al mismo tiempo de estos, y ante la vista de numeroso público que contemplaba los hechos desde la calle, y que en repetidas ocasiones abucheó la actuación agresiva de los municipales.

Ya en el piso inferior, y en dos turnos, la Guardia Urbana tuvo que ir sacando uno a uno a los encerrados, que se cogian entre sí y se aferraban a cualquier objeto suscetible de dificultar la acción policial. Para proceder a su labor, los municipales arrancaron toda la conducción telefónica y desmontarón algunas piezas del mobiliario. Un guardia de aspecto jovencito, en un momento de nerviosismo, dio una patada a la cabeza de un joven, ante la presencia de diversos periodistas, siendo calmado por varios de sus colegas. En último término y tras muchas tensiones, el conjunto de antimilitaristas fue desalojado sin que se produjese detención alguna. Hay que señalar el hecho de que el día de hoy miles de jóvenes estan llamados a hacer cola en locales de estas características con el objeto de ser tallados para su incorporación a filas.

FONDO DOCUMENTAL

NAVARRA HOY / 16 noviembre 1986

Objetores: "El servicio militar es un secuestro legal"

NAV. HOY
16-NOV-86

EFE

BARCELONA

Unos cien objetores de conciencia, convocados por la coordinadora pro-libertad de objetores, ocuparon por la mañana durante dos horas el negociado de quintas del Ayuntamiento de Barcelona.

Los encerrados protestaban por "el secuestro legal que es el servicio militar y la colaboración del Ayuntamiento en este trabajo sucio", según expresaron en un comunicado.

La acción se realizó un día antes del sorteo de destinos del servicio militar, en el que participarán más de 50.000 jóvenes catalanes.

La nota difundida por los organizadores del encierro expresaba que los soldados sorteados "habrán de aguantar durante un año un régimen de vida absurdo, autoritario y fascista" y serán "carne de cañón para sus guerras otánicas y golpistas de mañana".

También se pedía la libertad de los objetores encarcelados y el reconocimiento del derecho a la objeción de conciencia en cualquier momento. El encierro se prolongó durante unas dos horas, hasta que los efectivos antidisturbios de la Guardia Urbana de Barcelona procedieron al desalojo.

FONDOMOC

NAVARRA HOY / 16 noviembre 1986

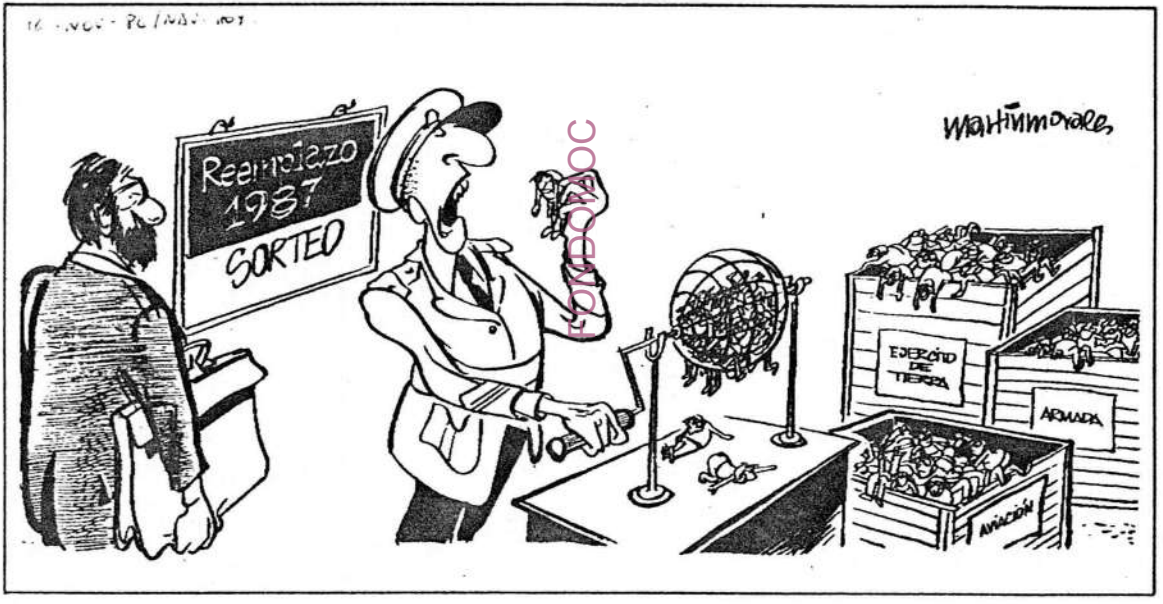

Protestas y encierros de los objetores de conciencia

EL PAÍS, **Barcelona**

Unos cien objetores de conciencia ocuparon ayer durante dos horas el negociado de quintas del Ayuntamiento de Barcelona, por "el secuestro legal que es el servicio militar y la colaboración del ayuntamiento en este trabajo sucio".

Hoy se realizará el sorteo para el reemplazo de 1987. También en Vitoria una veintena de jóvenes fueron disueltos por la Policía Nacional que exigían la libertad de un objetor de conciencia que lleva seis meses en prisión.

FONDO MOC

EFE

Miembros de la Policía Nacional disolvieron a los objetores concentrados en Vitoria frente al Gobierno Civil.

C. VALENCIAN

La Generalita arrastra desde 1983 un 'aguje de 84 millones

MANUEL S. JARL

El arqueo practicado dicatura de Cuentas a ría de la Generalitat revela una diferencia 84 millones de peseta saldos presupuestari presupuestarios, al 31 bre de 1985. Según este *agujero* proviene cio de 1983.

El informe de la S de Cuentas, organism diente de la Generalita la misión de fiscaliza

EL PAIS

O INDEPENDIENTE DE LA MAÑANA — MADRID, LUNES 17 DE NOVIEMBRE DE 1986

Yuste, 40 / 28037 Madrid / ☎ (91) 754 38 00 / Precio: 60 pesetas / Año XI. Número 3.512

FONDOMOC

GARCÍA FRANCÉS

Protestas contra el servicio militar. Grupos antimilitaristas protagonizaron ayer numerosos actos de protesta en diversas ciudades españolas con motivo del sorteo de los mozos correspondiente al reemplazo de 1987. La protesta más violenta se produjo en Bilbao, donde se registraron enfrentamientos, de los que deja constancia la fotografía, entre efectivos de la Policía Nacional y grupos de manifestantes que levantaron barricadas. Paralelamente, en los centros de reclutamiento de toda España se procedió al sorteo de los 299.400 jóvenes que forman el reemplazo, de los que casi un tercio salió excedente de cupo. **Página 24**

EGIN 17·11·86

Las acciones de protesta marcaron el día del sorteo de la 'mili'

Mientras 210.567 jóvenes eran sorteados ayer para determinar donde raalizarían el servicio militar durante el año 1987, en numerosos puntos del estado surgían los movimientos y acciones de protesta contra el Ejército y la mili.

En Barcelona medio centenar de objetores de conciencia quemaron sus cartillas militares frente a la sede del Gobierno Militar.

Los jóvenes se concentraron en la puerta de esta institución despues de recorrer las ramblas de Barcelona en manifestación. Durante la marcha, lanzaron gritos contra el servicio militar y pidieron la reforma de la actual Ley de objección de Conciencia.

En Gerona, una docena de jóvenes fue desalojado de la zona de reclutamiento de la ciudad, después de que protagonizasen una sentada para reclamar la libertad de los objetores detenidos.

Dentro del recinto militar, los manifestantes gritaron consignas contra la «mili», acción que fue aplaudida por un grupo de mozos que estaban pendientes des su sorteo.

En Palma de Mallorca un soldado de la Policía Militar agredió a un grupo de objetores de conciencia que se encadenaron a un cañón en el acuartelamiento general Asensio.

Pese a las advertencias de los militares de que se retiraran del cañón, los objetores permanecieron encadenados, razón por la que un soldado de la Policía Militar agredió con su porra a algunos de ellos, gritando «el cañón es nuestro».

Los encadenados respondieron con frases como «Ejército asesino, la mili mata, servicio militar, estafa popular». El miembro de la Policía Militar fue retirado con prontitud por sus compañeros.

En Asturias los objetores se manifestaron frente al cuartel de El Rubín de Oviedo.

FONDO MOC

Protestas antimilitaristas en Bilbo y Donostia

ALDAI

La manifestación d

Bilbo

Efectivos de la Policía Nacional dispersaron ayer en Bilbo con material antidisturbios una manifestación antimilitarista, convocada con motivo de efectuarse el sorteo para la incorporación al servicio militar

La manifestación, convocada por comités antimilitaristas, EMK, Iraultza Taldea, Comités Antinucleares y ecologistas, Kemen, y otros grupos, partió del Arenal en dirección a Zabalburu, zona cercana al Gobierno Militar y lugar hasta donde la marcha tenía autorización gubernativa.

Efectivos de la Policía Nacional se colocaron al final de la calle Hurtado de Amezaga, en las inmediaciones de Zabalburu, e impidieron que los varios cientos de manifestantes continuaran con la marcha.

Entre gritos contra el servicio militar, la Policía, los militares y el sorteo, los concentrados optaron por sentarse en la calzada. Sobre las 13,20 del mediodía los manifestantes comenzaron a retirarse mientras desde el grupo se lanzaron piedras contra la policía, que cargó.

Los concentrados colocaron barricadas con material de obra. Ya en el Arenal, cruzaron en la calzada tres autobuses y construyeron más barricadas. Numerosas personas escuchaban en las cercanías a la Banda Municipal de Música y cientos de ellas circulaban por el mercado ambulante y el Casco Viejo, a pesar de lo cuál, la Policía cargó con pelotas de goma y los concentrados se dispersaron por el interior del Casco Viejo bilbotarra, donde se volvieron a reproducir los lanzamientos de piedras, botellas, por una parte, y pelotas de goma, por la Policía.

Protesta antimilitarista en Donostia

Varios cientos de jóvenes se manifestaron ayer por el centro y parte vieja de Donostia, convocados por la Coordinadora Antimilitarista, en contra del servicio militar y por el reconocimiento pleno de la objeción de conciencia.

Los antimilitaristas se aproximaron al Gobierno Militar en Gipuzkoa, que estaba rodeado por un cordón de policías, y al Ayuntamiento, que se encuentra frente al primer edificio citado, y corearon diversas consignas en contra de la "mili" y la colaboración que prestan los municipios en la talla de mozos.

También pasaron en su recorrido frente a la sede del PSOE, donde exigieron a este partido unas leyes de objeción de conciencia que permitan ejercer este derecho durante el período de cumplimiento del servicio de armas, y el Obispado, donde criticaron en sus gritos la postura de la Iglesia respecto al Ejército.

Los manifestantes protestaron, durante todo el recorrido, por el encarcelamiento de los objetores Miquel Rodríguez y Francesc Alexandre, que se encuentran en huelga de hambre y protagonizaron una sentada frente a la cadena de policías que rodeaba el Gobierno Militar.

Después de la manifestación, un grupo de personas que habían participado en la marcha colocaron una barricada en el Boulevard y cortaron el tráfico durante un cuarto de hora.

GALLEGO

En Donostia las FOP no intervinieron.

FONDOMOC

NAVARRA HOY 17.11.86

Esta tarde se concentrarán en el muro de Calderería

Jóvenes contra el servicio militar

Varios centenares de jóvenes se manifestaron ayer en Pamplona contra el servicio militar y en apoyo de los objetores de conciencia.

La manifestación celebrada al mediodía y la concentración que tuvo lugar por la tarde con vídeos musicales formaban parte de una campaña organizada por el colectivo de jóvenes Kakitzat coincidiendo con el sorteo de mozos que se celebrará mañana.

La protesta contra el servicio militar concluirá esta tarde con una nueva manifestación en el muro de la calle Calderería.

A la manifestación se sumaron numerosos estudiantes de distintos centros educativos de Pamplona y la Comarca y en algunos Institutos se declaró jornada de lucha, concretamente no hubo clases en la Granja, Irubide, Virgen del Camino y Seminario.

La protesta comenzó sobre las doce del mediodía concentrándose en la plaza del Castillo varios centenares de jóvenes tras una pancarta que decía "Mili a la picota". Los manifestantes recorrieron varias calles del Casco Viejo coreando consignas contra los militares, la mili y reivindicando el derecho a la objeción de conciencia. Frente a la Audiencia increparon a la policía nacional y poco después se disolvieron. En el transcurso de la manifestación hubo un pequeño incidente con un conductor de un autobús quien se negó a cruzar el vehículo. Una vez concluida la manifestación un grupo de jóvenes se enfrentó con la policía y éstos utilizaron material antidisturbios.

El chófer convenció a los jóvenes para que no cruzaran el autobús. XABI

NAVARRA HOY / 17 noviembre 1986

EFE

Al grito de "el cañón es nuestro" un policía militar agrede a uno de los objetores encadenados en Palma de Mallorca.

FONDO MOC

Manifestaciones contra el servicio militar coincidiendo con el sorteo de mozos

Un policía militar agredió a objetores de conciencia en Palma

Nav. Hoy 17-NOV-86

AGE AS
MADRID-PALMA

Un soldado de la policía militar agredió ayer a un grupo de objetores de conciencia que se encadenaron a un cañón en el acuartelamiento General Asensio en protesta por el sorteo de los mozos del reemplazo de 1987.

Siete personas, entre ellas una mujer, pertenecientes a grupos pacifistas, se encadenaron a un cañón que flanquea la entrada al cuartel, una vez finalizado el sorteo.

Antes habían intentado repartir octavillas en el interior del cuartel, del que fueron desalojados por varios miembros del Ejército.

Pese a las advertencias de los militares de que se retiraran del cañón, los objetores permanecieron encadenados, razón por la que un soldado de la policía militar agredió con su porra a algunos de ellos, gritando "el cañón es nuestro".

Los encadenados respondieron con frases como "Ejército asesino, la mili mata, servicio militar, estafa popular". El miembro de la policía militar fue retirado con prontitud por sus compañeros.

Los objetores de conciencia —unos quince en total— repartieron octavillas entre los mozos y media hora después los siete encadenados dieron por finalizada su acción de protesta y se retiraron, no sin antes realizar dos pintadas en los alrededores del cuartel donde escribieron "la mili mata".

En Bilbao efectivos de la Policía Nacional dispersaron ayer con material antidisturbios una manifestación antimilitarista, convocada con motivo de celebrarse el sorteo para la incorporación a filas.

La manifestación, convocada por la coordinadora antimilitarista, la organización juvenil abertzale Jarrai y el Movimiento Comunista de Euskadi, entre otros grupos, partió del Arenal bilbaíno en dirección a Zabálburu, zona cercana al Gobierno militar y lugar hasta donde la marcha tenía autorización gubernativa.

Entre gritos contra el servicio militar, la policía y los militares, los concentrados optaron por sentarse en la calzada. Sobre las 13,20 del mediodía los manifestantes comenzaron a retirarse mientras desde el grupo se lanzaron piedras contra la policía que cargó.

Doscientos mil mozos

Doscientos diez mil quinientos sesenta y siete mozos conocieron ayer el Ejército en que realizarán el servicio militar durante 1987 y la localidad a la que irán destinados.

Uno de cada tres mozos que se sortearon no irán el próximo año al servicio militar al ser declarados excedentes de cupo y el 61 por ciento del total de 299.400 soldados sorteados realizarán el servicio militar en su región de origen.

En el sorteo celebrado en todos los centros de reclutamiento 88.833 mozos fueron declarados excedentes de cupo.

El porcentaje de los mozos de reclutamiento obligatorio que en 1987 harán el servicio militar en su región de origen alcanzará el valor citado, excepto para los procedentes de Baleares, Canarias, Ceuta y Melilla, que será del 100 por 100.

Uno de cada tres mozos, declarado excedente de cupo

Protestas antimilitaristas en los sorteos de los quintos

AGENCIAS, Madrid

Cerca de un tercio de los casi 300.000 mozos correspondientes al reemplazo de 1987 que fueron sorteados ayer para cumplir el servicio militar en diversos acuartelamientos del país han quedado excluidos de la *mili*, al resultar excedentes de cupo. Los sorteos coincidieron con diferentes manifestaciones y actos de protesta de carácter antimilitarista en diversas ciudades españolas. Las protestas, en las que intervinieron también grupos de objetores de conciencia, resultaron especialmente violentas en Bilbao.

De los 299.400 jóvenes que entraron en el sorteo celebrado en la mañana de ayer en todos los centros de reclutamiento, casi un tercio —88.833 mozos— fue declarado excedente de cupo. El pasado año la relación fue de un mozo excedente por cada cuatro. Estos elevados porcentajes están originados por la reducción de efectivos establecida en el plan META (Modernización del Ejército de Tierra) y por el mayor número de jóvenes en edad militar que en años anteriores.

El porcentaje de los mozos de reclutamiento obligatorio que en 1987 harán el servicio militar en su región de origen será del 61%, excepto para los procedentes de Baleares, Canarias, Ceuta y Melilla, donde este porcentaje alcanzará el 100 por 100.

Del total de jóvenes que constituyen el reeemplazo de 1987, 187.938 cumplirán el servicio militar en el Ejército de Tierra, otros 32.374 lo harán en la Armada y los restantes 18.628 en el Ejército del Aire.

El día de ayer fue elegido por los diferentes grupos que abogan por la abolición del servicio militar obligatorio como jornada de protesta. La manifestación convocada en Bilbao por la Coordinadora Antimilitarista, la organización juvenil *abertzale* Jarrai y el Movimiento Comunista de Euskadi, entre otros grupos, partió de El Arenal bilbaíno en dirección a Zabalburu, zona cercana al Gobierno Militar.

Enfrentamiento

Efectivos de la Policía Nacional, que vigilaban la marcha, se situaron al final de la calle de Hurtado de Amézaga. Entre gritos contra el servicio militar, contra la policía y los militares, los concentrados optaron por sentarse en la calzada. Sobre las 13.20 horas, los manifestantes comenzaron a retirarse, pero el grupo más numeroso empezó a lanzar piedras contra los agentes. La policía cargó contra los concentrados, quienes colocaron barricadas con material de obra. Ya en el Arenal, cruzaron en la calzada tres autobuses, mientras la policía lanzaba pelotas de goma contra el grupo de manifestantes, que finalmente se disolvió.

También en Valencia, unos 30 militantes de las Juventudes Socialistas del País Valenciano realizaron ayer una protesta ante la caja de reclutas de Valencia, donde se celebró el sorteo de los mozos, para reclamar los derechos de los objetores de conciencia y exigir mejoras para las condiciones de vida de los soldados, informa **Miguel Ángel Villena**. Protestas similares se desarrollaron también en Alicante y Castellón, Barcelona y Palma de Mallorca. En esta última ciudad, un soldado de la Policía Militar agredió a un grupo de objetores de conciencia que se habían encadenado a un cañón en el acuartelamiento general Asensio, en protesta por el sorteo de los mozos del reemplazo de 1987. En Barcelona, medio centenar de objetores de conciencia quemó cartillas militares frente a la sede del Gobierno Militar de la provincia. En Lérida, una docena de objetores de conciencia se encadenó en los accesos a la zona militar de Gardeny. En Pamplona, grupos ecologistas esparcieron cerca de 400 kilos de cartuchos ante la puerta principal de la sede del Gobierno foral navarro.

Los militantes de las Juventudes Socialistas desplegaron una pancarta ante la caja de reclutas de Valencia en la que se podía leer *La Constitución, a los cuarteles* y profirieron gritos como *Mozo objeta, el casco de maceta*; y *Objeta chaval, el casco de orinal*. La Policía Militar impidió a los manifestantes que se concentraran frente al edificio militar y les obligó a instalar las mesas informativas a unos 100 metros.

CARLES FRANCESC

Un grupo de jóvenes espera los resultados del sorteo, en un cuartel de Valencia.

FONDOMOD

NAVARRA HOY / 19 noviembre 1986

Medrano, por el servicio sustitutorio para los objetores

N.H. → Navarra Hoy.
PAMPLONA 19-NOV-86

El diputado al Congreso por Unión del Pueblo Navarro Luis Fernando Medrano ha dirigido una pregunta al Gobierno central en la que pide información sobre si van a quedar los objetores de conciencia exentos de cumplir el servicio sustitutorio del militar.

Medrano señala que según sus noticias, "un importante grupo del reemplazo anual, que se aproxima al 12% del mismo, viene acogiéndose a la llamada cláusula de conciencia y son clasificados como tales objetos de conciencia".

Recuerda que "para que la objeción de conciencia respondiera a una real convicción moral y no a un deseo o argucia para librarse del servicio militar, se previó un servicio militar sustitutorio de tipo humanitario, el cual es el día que la imprevisión del actual ejecutivo no ha instrumentado, con lo que los clasificados como objetores de conciencia no pasan a realizar tarea de ningún tipo quedándose simplemente sin prestar el servicio militar".

El diputado de UPN desea saber si van a quedar los objetores de conciencia exentos en la práctica, de cumplir el servicio militar sustitutorio, "con el agravio comparativo que ello supone para el resto de los miembros de su reemplazo que al no estar en tal situación tienen que dedicar un tiempo, precioso para encontrar el primer empleo, al Ejército", o bien si por el contrario se va a obligar a realizar el servicio humanitario "cuando, tardíamente, se reglamente, gravándoles primero con la amenaza y luego con la realidad de interrumpir la continuidad de aquellos primeros puestos de trabajo a los que hayan tenido la fortuna de acceder".

EDICIONES

Encierro de objetores

"ESCUPE A TU OFICIAL"

Otoño caliente el que está viviendo el movimiento antimilitarista del Estado español. Al mes del inicio de la huelga de hambre de Françesc Alexandri(1), el movimiento antimili sigue dando caña.

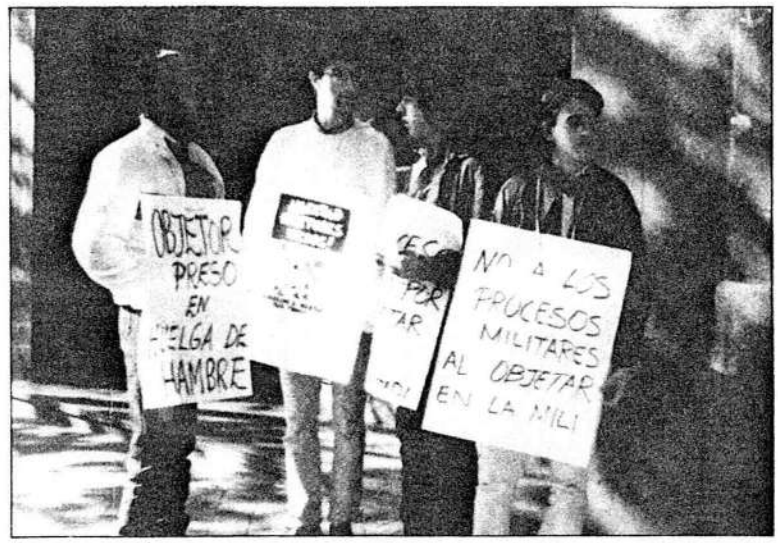

Cuatro de los participantes en la ocupación del Consejo Nacional de Objeción de Conciencia, en Madrid, el pasado 6 de noviembre.

La acción de Françesc no ha sido una acción individual, su actividad ha sido secundada en la calle, su lucha se ha convertido en la lucha de cientos de jóvenes que nos negamos a acudir al vejatorio "servicio militar", que no aceptamos la represiva Ley de Objeción de Conciencia (LOC), que no vamos a acudir a ningún tipo de "prestación social sustitutoria". Con la pérdida de su libertad, todos nosotros sentimos nuestros derechos violados; él está encarcelado por hacer lo mismo que hemos hecho varios miles de jóvenes: no aceptar la "autoridad" militar como civiles que somos. Hemos luchado, y lo seguiremos haciendo, por esos derechos que consideramos mínimos e inalienables, contra el Ejército español.

Este período de luchas que ahora parece que se va a prorrogar nos ha demostrado, entre otras cosas, la sensibilidad de toda la luventud —no sólo de los que se ven afectados por la LOC— en contra del Ejército y la mili; en contra de los militares, sus enemigos, sus fantasmas y sus guerras; en contra de la OTAN y las bases... y esa peña es capaz de movilizarse por lo que considera justo, contra lo que le sobra y oprime. Esta juventud de hoy es la que jugaba a las canicas mientras se pudría el dictador militar y nos imponían de jefe del Estado a otro militar democráticamente elegido por el dictador; somos la gente que, atónita, abría sus ojos ante una sociedad militar que se "civilizaba" militarizándose, ante una sociedad que entraba en la democracia... de los poderosos; que "se modernizaba" invirtiendo ingentes sumas en armas en plena crisis económica, que se integraba en el mundo "libre" vendiéndose al club de asesinos del imperialismo.

Somos muchos los jóvenes que pedimos a gritos un hueco, no ya en esta sociedad, de la que despreciamos sus valores esenciales, sino en la "antisociedad" entre feministas y gais frente al machismo, entre jevis, jipis y punkis frente a la "pulcritud", entre rebeldes y alternativos frente al conformismo, entre pacifistas y antimilitaristas frente al militarismo.

Y todo esto puede comprobarse sólo con apartar la mirada de la televisión y asomarse a la ventana, levantando los codos del pupitre y empinándolos un rato en Malasaña o Lavapiés, paseando por la calle. Y ahora que Françesc, un joven más, un rebelde más, ha tenido que ponerse en huelga de hambre, jugándose el pellejo, para denunciar su secuestro por parte de los militares, han sido centenares los jóvenes que allí donde existía una organización antimilitarista con la suficiente capacidad de iniciativa como para convocar públicamente solidaridad con su caso, han respondido de manera óptima.

Ahora bien, cuando la juventud se ha movido, no ha sido "por Françesc", sino por la injusticia latente en una ley supuestamente reguladora del derecho a la objeción de conciencia, por la injusticia de la "mili", por la injusticia del sistema militarista que tantas malas pasadas nos ha jugado en tan poco tiempo... y es por eso que los antimilitaristas organizados hemos de ser conscientes de la necesidad de aprovechar este momento para extender la lucha, de tratar de vincular organizativamente a todos aquellos jóvenes que son sensibles al problema del militarismo y, o bien ofreceries la integración en los organismos actualmente existentes, o bien animarles a que se organicen en sus barrios, institutos o facultades en grupos locales, más pequeños, coordinando toda la actividad centralmente para así aumentar en eficacia y extensión.

Por otra parte, la actividad a desarrollar debemos intentar diversificarla lo más posible, no limitándola a la solidaridad con los represaliados por la ley, (ahora Françesc y Enrique), sino extendiéndola también hacia los chavales que sufren la represión de los cuarteles, en el propio servicio militar (donde se viola el derecho a la nacionalidad y el propio idioma o el derecho a una libre sexualidad, por ejemplo, y donde se martillea ideología del sistema), organizando campañas de denuncia de la situación dentro de los cuarteles (condiciones sanitarias, de higiene, de alimentación...), de los contínuos accidentes mortales que se suceden en esas cárceles de integración (es más alto el número de muertos durante el servicio militar que los que se producen, también por accidente, en cualquier rama laboral(2).

Eso en lo que respecta a la situación "cuartelaria". Con respecto a lo que sucede fuera, lo más fácil es realizar actividades contra las tallas, el día de las "FAStidiosas" y "aFFAAmadas criminales", contra los sorteos.

Sé que no estoy diciendo nada nuevo, sólo sugiero que se aproveche este nuevo período de lucha para fortalecer y reorganizar si es preciso el movimiento antimilitarista.

José Luis Sánchez

(1). Ver COMBATE nº 415: "Perros: dejad en paz a los objetores". Françesc fue encarcelado el 5 de mayo, no en enero, como por confusión se publicó entonces. Miquel ha sido puesto en libertad, aunque por el momento sigue pendiente de ser llamado a filas y él ya ha declarado que no piensa incorporarse...

(2). Ver "La Puça i el General" nº 47 (enero-febrero, 1986): "Morir a la mili" de Alejandro y Josep Lluís (Sanitaris per la Pau i el Desarmament). Aprovecho la ocasión para recomendaros esta publicación a todos los que estéis interesados en el antimilitarismo, es de lo mejorcito que pulula por ahí.

LAS MOVIDAS CONTRA LA MILI

El comienzo de la huelga de hambre de Françesc Alexandri significó la señal de salida para la carrera de acciones antimilitaristas por todo lo largo y ancho del Estado, pero ha sido Barcelona la ciudad en que más actividad se ha desarrollado, ya que desde hace varios meses viene funcionando el Comité per la Llibertat dels Objectors, integrado por Mili KK, la CDDT, la Xarxa Ecologista, MOC, el comité de empresa de la Caixa y los amigos de Françesc de Cardedeu, su pueblo.

Este comité es el que está dando la batalla más dura por la libertad de Françesc y contra la ley de objeción de conciencia. Su actividad la iniciaron ocupando el departamento "Servicio militar. Conscripciones", del Ministerio de Defensa en Barna, de donde fueron salvajemente desalojados (uno de los ocupantes acabó visitando el hospital tras ser pateado por la policía). El 25 de octubre se manifestaban en esa ciudad más de 3.000 personas, mientras en Pamplona una treintena de objetores eran maltratados y detenidos por la policía tras encadenarse por la libertad de objeción y de los objetores presos. A la par, en todo el Estado se sucedían manifestaciones contra la mili y la ley de objeción.

Unos días después, una quincena de chavales se encadenaban en el Gobierno Militar de Barcelona y acababan en comisaría, donde les fueron tomados los datos. El primer sábado de noviembre se corrió en bicicletas por toda la ciudad. Esta marcha, en cuatro columnas —una de las cuales partía de Cardedeu— confluyó en el centro de la ciudad, donde, además de las más de cien bicicletas con sus respectivos ciclistas, se concentraron unas 500 personas. El domingo se ponía en ayuno solidario medio centenar de personas en la plaza de Sant Jaume.

El día 6 de noviembre, el MOC ocupaba el Consejo Nacional de Objeción de Conciencia en Madrid. Los casi cuarenta ocupantes eran pacíficamente desalojados por la policía nacional.

Tres días después, en Barcelona, nuevamente, se ocupaba el Economato Militar, sito en el Gobierno Militar, para lo cual, los más de veinte ocupantes tuvieron que burlar la vigilancia de la PM; y al día siguiente una cadena humana de unas mil quinientas personas rodeaba el Hospital Militar en que Françesc realizaba su huelga de hambre.

El viernes 14 se presentaba en Barcelona la Guia Anti-mili y al día siguiente se ocupaba la oficina del "Negociado de Quintas", de la sección de Estadísticas del Ayuntamiento, de donde los más de cien ocupantes serían violentamente desalojados por la policía... Françesc ya había acabado su huelga de hambre, la lucha sigue. Concentraciones, manifestaciones, ocupaciones. La lucha antimilitarista no va a acabar hasta que no se haga inaplicable la LOC.

Por otra parte, el día 16 se sortearon los "quintos", lo cual provocó nuevamente acciones en todo el Estado. Mientras en Euskadi las Coordinadoras Antimilitaristas acababan enfrentadas a la policía después de ser insistentemente provocados, la protesta se extendió también a otras provincias, destacando el encadenamiento de un grupo de objetores a un cañón del Ejército en la provincia de Palma de Mallorca, donde un PM en éxtasis comenzó a defender "su cañón" a porrazo limpio, la quema de cartillas que tuvo lugar en Barcelona, y los cuatrocientos kilos de cartuchos que grupos antimilitaristas de Pamplona se pusieron a repartir ante la puerta principal del Gobierno foral.

Corresponsales

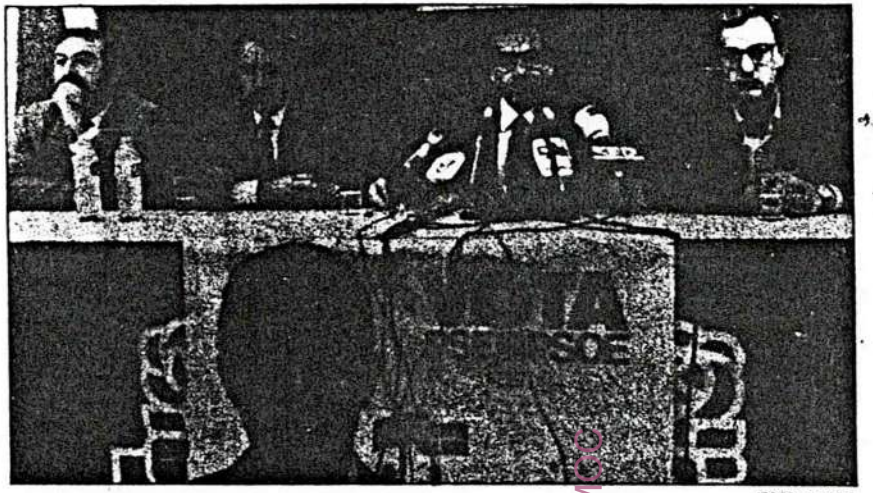

JESUS URIARTE

Alfonso Guerra, durante la conferencia de prensa en San Sebastián; a su izquierda, José María Benegas.

Guerra califica a Herri Batasuna de terrorista en su primera intervención electoral

JOSÉ LUIS BARBERÍA, **San Sebastián**

El vicepresidente del Gobierno español, Alfonso Guerra, aseguró ayer tarde en San Sebastián, poco antes de intervenir en un mitin multitudinario en esta ciudad: "Después del 30-N tendremos conversaciones con todos los partidos, excluyendo a los terroristas de ETA y de Herri Batasuna".

El vicepresidente del Gobierno, con posterioridad, se ratificó plenamente en adjudicar a Herri Batasuna el calificativo de terrorista, y dijo que si la documentación intervenida a ETA Militar en la fábrica de Sokoa en Hendaya prueba la existencia de conexiones entre la organización terrorista y este partido político, el Gobierno español tomará iniciativas, que no llegó a precisar.

Guerra aseguró que el próximo día 30 de noviembre, fecha de las elecciones autonómicas vascas, supondrá el final de la política de monopolio y enfrentamiento desarrollada por el PNV y el inicio en Euskadi de una política de acuerdos y consenso radicalmente distinta.

Guerra, que se mostró convencido del triunfo del PSE-PSOE, afirmó que las elecciones constituyen una oportunidad histórica para desbloquear la situación de declive.

"El PNV ha fracasado en su proyecto político", dijo, "y no ha sabido frenar al radicalismo vasco ni resolver los problemas de este país". Subrayó que, mientras en el resto de España se avanza decididamente hacia la modernidad, el progreso y la tolerancia, en Euskadi se retrocede claramente, aumenta el paro a niveles muy superiores al resto del Estado y disminuyen las inversiones y el desarrollo tecnológico. "Es la consecuencia", indicó, "de una política de enfrentamientos desarrollada por un Gobierno que ha perdido el tiempo, que ha desandado caminos vividos y que ha fundamentado su labor en el control político y la confrontación permanente con la Administración central".

Guerra rechazó la idea, extendida al principio de la campaña y luego diluida, de que los socialistas no aspiran a hacerse cargo del Gobierno vasco. "Esas y otras ideas", dijo, "forman parte de la estrategia electoral de un partido que es consciente de que hay otra fuerza política que le lleva la delantera y que puede terminar con su monopolio".

Se mostró cauto cuando se le interrogó sobre posibles coaliciones de gobierno y no descartó un Ejecutivo de coalición con el PNV, partido al que citó en contadas ocasiones.

Varios objetores de conciencia, agredidos en el mitin socialista

J. L. B., **San Sebastián**

Una docena de objetores de conciencia, que, durante el mitin que se inició pasadas las ocho de la tarde, con el velódromo donostiarra de Anoeta abarrotado por unas 13.000 personas, intentó desplegar una pancarta en protesta por el encarcelamiento de un compañero, fueron confundidos con militantes de Herri Batasuna y golpeados insistentemente con puños, paraguas y sillas. Los jóvenes alcanzaron la salida del velódromo con el rostro ensangrentado, tras soportar, a lo largo de un pasillo interminable, golpes de los individuos más exaltados mientras la multitud gritaba en masa "asesinos", ajena a la intervención del candidato a *lendakari* Txiki Benegas. El servicio de orden se mostró incapaz de controlar la situación y adoptó actitudes violentas con los informadores y fotógrafos, algunos de los cuales fueron agredidos.

Cuando se encontraban fuera ya del recinto, pero dentro de las instalaciones del velódromo, los objetores fueron esposados y detenidos por miembros de la policía y posteriormente asistidos por un médico.

Desde la tribuna de oradores, Txiki Benegas trató inútilmente de recuperar el mitin con llamamientos a la calma, pero sin evitar el comentario de: "Así se saca a los fascistas".

En su intervención, Alfonso Guerra repitió, en un tono más enardecido y ante el entusiasmo de la multitud, los planteamientos expuestos ante los informadores horas antes. Afirmó que ETA y HB han colaborado con el PNV y que han ido a socorrer a este último partido cada vez que ha hecho falta.

FONDO MOC

el Gora ta Gora.

A continuación tomó la palabra el representante de la coordinadora afirmó que «está en juego un modo general de hacer y practicar la democracia. Nos jugamos el derecho a ser escuchados». A las 2 del mediodía finalizó la concentración con un «grito colectivo».

Miles de personas se manifestaron ayer en Pamplona en contra de un nuevo cuartel militar

Mamen Cabrelas

Alrededor de dos mil personas se manifestaron en la mañana de ayer en Pamplona para protestar por la posible instalación de un cuartel militar en la sierra de El Perdón. Hasta el momento no está decidido cuál será su ubicación ni superficie aunque el Ministerio de Defensa considera idóneos los terrenos situados en el término de «Franco Andía», a 8 kilómetros de la capital navarra.

A la 1 del mediodía partió la manifestación de la calle Conde Oliveto encabezada por un tractor, simbolizando la oposición de los agricultores al proyecto de la ubicación del nuevo cuartel militar. A continuación, les seguían varias pancartas portadas por representantes de todas las edades y pertenecientes a los 32 pueblos que integran la coordinadora que se opone a la instalación del cuartel militar. Cabe señalar que esta coordinadora estaba formada por 31 pueblos de toda la zona de El Perdón a falta de uno solo, en concreto de Beriáin, que se ha incorporado recientemente.

Durante el recorrido por diversas calles de la ciudad, los manifestantes corearon gritos en contra del nuevo cuartel militar como «No a las fuerzas militares», y «No hay perdón para Urrallburu». Un muñeco con la imagen del presidente norteamericano Ronald Reagan acompañó a los concentrados en la marcha que concluyó en la plaza del Castillo. En este lugar una representante de la coordinadora, que agrupa a los 32 pueblos afectados, leyó un comunicado en el que señalaba: «Nos mueve a la lucha la amenaza que supone el cuartel en nuestra actividad rural».

«La sierra de El Perdón es algo que todos hoy nosotros, donde pacemos y respiramos aire puro -dijo-. Creemos que la democracia comienza cuando se escucha a un pueblo y en este caso la administración foral no nos ha abierto las puertas. Por ello, agradecer el sacrificio de la gente del partido y también valorar lo que supone en estos momentos la representante de la coordinadora afirmó que «está en juego un modo general de hacer y practicar la democracia. Nos jugamos el derecho a ser escuchados». A las 2 del mediodía finalizó la concentración con un «grito colectivo».

La manifestación fue apoyada por numerosos colectivos y partidos políticos como Herri Batasuna, Euzko Alkartasuna, Grupo Antimilitarista de Iruña-Movimiento de Objeción de Conciencia, Jarrai, EMK, LKI, Izquierda Unida, grupos ecologistas, entre otros.

Por otro lado, el ministro de Defensa, Narcíso Serra, ha señalado que los terrenos situados en el término de «Franco Andía» son idóneos para la construcción de cuarteles militares. De esta manera, el Gobierno central responde a una pregunta formulada por el diputado navarro de UHP, Luis Fernando Medrano, relacionada con el emplazamiento de instalaciones militares cercano a poblaciones urbanas. Según el ejecutivo central, el Gobierno de Navarra hasta el momento no ha realizado ninguna propuesta de cesión de terrenos al Ministerio de Defensa y además deberá solicitar la autorización del Parlamento Foral.

El plan de reorganización del Ejército prevée inicialmente el traslado del batallón de cazadores de Montaña «Estella» 11/86 de guarnición en Estella, al acuartelamiento de Alsasua en el que ya tenían previsto la llegada del Regimiento de Cazadores de Montaña «América» 66 y el otro batallón del regimiento citado, el 1/66.

Ante la petición del Ayuntamiento de Estella de que no se traslade el batallón Estella, por considerarlo perjudicial para la ciudad, el Ministerio de Defensa, está considerando la posibilidad de trasladar tanto el batallón citado como los unidades de Alsasua a un nuevo acuartelamiento que podría estar situado entre Pamplona y Estella.

tal como se ha puesto de manifiesto a través del pacto de

ción desmedida de unos y la pasividad cómplice de otros.

Antimilitaristas se querellarán contra Benegas por los incidentes de Anoeta

SAN SEBASTIAN. Efe. La Coordinadora Antimilitarista de Guipúzcoa ha anunciado su intención de presentar una querella contra Txiki Benegas, candidato a lehendakari por el PSE-PSOE, por considerarle responsable de los incidentes registrados el sábado, en San Sebastián.

Ocho personas fueron tras-

ladadas a la comisaría y cuatro resultaron lesionadas al ser expulsado del mitin socialista que se celebró en el velódromo de Anoeta, con participación del vicepresidente del Gobierno, Alfonso Guerra, un grupo de objetores de conciencia que intentó desplegar una pancarta.

FONDO MOC

EL PAIS / 24 noviembre 1986

Muere un soldado de un disparo cuando entregaba el arma

24-NOV-86

EFE, **Las Palmas**

El soldado Julio Martínez Ochoa, de 20 años de edad y natural de Tudela (Navarra), falleció el pasado sábado en el regimiento de infantería Canarias 50, en Las Palmas, a consecuencia de las heridas sufridas por disparo de arma de fuego. El suceso se produjo, según una nota del Gobierno Militar de Las Palmas, cuando se dirigía a entregar su armamento.

El Gobierno Militar ha nombrado un juez instructor que ha iniciado diligencias para el esclarecimiento del suceso.

FONDO MOC

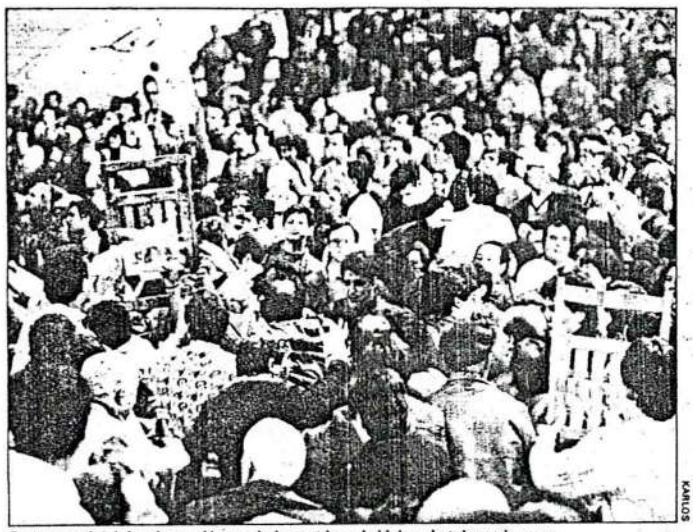

En Anoeta la violencia surgió cuando los oradores hablaban de tolerancia y paz.

Ya más relajados, aunque maltrechos y doloridos, los objetores antimilitaristas vascos anunciaron que proseguirán con su lucha.

Los objetores apaleados acusan

En el velódromo de Anoeta quisieron linchar a todos los movimientos del pueblo vasco

X. MENTXAKA

Sus caras muestran a las claras el mal trago pasado. Son rostros que se han enfrentado al odio y a la ira teledirigida. Rostros que quedaron marcados por los golpes de sillas, puños, patadas y paraguazos. Semblantes sonrientes a pesar de todo, espejos perfectos de sus fuertes convicciones antimilitaristas y reflejo patente del vandalismo desatado el pasado sábado en el velódromo de Anoeta de donde, magullados y descalabrados, fueron arrojados como perros rabiosos por osar desplegar una pancarta ante los líderes del PSOE, durante el mitin central de este partido.

«Pensamos que era una acción arriesgada –según cuentan tras la experiencia–, que igual nos iban a soltar unos golpes y que la cosa terminaría con alguna detención, pero la realidad superó con creces nuestra idea, la realidad fue que las masas reunidas por el PSOE en el velódromo, se desahogaron del mensaje agresivo desarrollado en el mitin por Chiqui Benegas, intentando lincharnos salvajemente a nosotros como si estuvieran haciéndolo contra todo tipo de movimiento del pueblo vasco».

No fue una idea suicida. La acción llevada a cabo por el grupo de antimilitaristas de Donostia fue meditada y acordada en el transcurso de una reunión de trabajo en la que se ponderó y analizaron todos los pros y contras. Fue una acción continuadora de la campaña que la Coordinadora Antimilitarista de Gipuzkoa viene desarrollando, campaña que se ha intensificado a raíz de los sorteos de la mili y por la detención de dos objetores, Francesc Alexandre y Miquel Rodríguez.

«La lucha que estábamos llevando –argumentan los protagonistas de Anoeta– no debía parar y había que dinamizar al máximo nuestra lucha antimilitarista. Muchos de los que se habían descolgado de nuestro movimiento, habían vuelto, había que seguir y surgió la idea». «Habíamos hecho muchas acciones –explican– y pensamos que el PSOE es el responsable de la promulgación de la Ley de Objeción actual, ley represiva, y que ha llevado a la cárcel a estos dos objetores, uno de los cuales, Francesc, con una huelga de hambre de 26 días».

Objeción política

Después de su acción en Anoeta, quizá como sustento justificativo, desde distintos sectores de la prensa se han difundido descripciones en torno a la ideología política de la Coordinadora Antimilitarista de Gipuzkoa. Estos intentos de definirles y etiquetarlos son rechazados tajantemente.

«Nuestra Coordinadora –aseguran– está compuesta por gente de diversas tendencias políticas que convergen, como punto común, en la idea antimilitar de carácter unitario. Nuestra objeción es política, contra lo que supone el Ejército en nuestra sociedad». «Es –agregan– una opción para dar una salida colectiva, que no supone un escaqueo de la mili. Somos antimilitaristas, un modelo de lucha más dentro de la globalidad que lucha contra el sistema represivo que sufre este país».

Explican que ellos luchan contra el Ejército y la militarización de Euskadi, «no sólo por el hecho de la mili, sino por el control militar al que se somete a la población vasca».

Anoeta llena de «excursionistas»

El sábado pasado, «se veía en Donostia gente extraña por todas partes», recuerdan siete protagonistas del Anoeta. «Cuando nos acercábamos al velódromo –cuentan en este sentido– vimos un montón de autobuses con matrícula de Jaén, Sevilla, Guadalajara, Almería y de otros sitios. La gente se 'quedaba' con nosotros, y nosotros con ellos. Eran todos 'extraños' con su pinta de excursionistas de bocadillo y bota de vino».

A medida que se acercaban al recinto deportivo, los nervios hubieron de ser sometidos y el nudo en la garganta se hacía mayor. «La seguridad –recuerdan– era impresionante, policías de paisano y de todos los colores, pensamos que igual no nos dejaban entrar allí, pero no fue así».

La pancarta, enrosacada al cuerpo, pasó desapercibida a la rigurosa vigilancia. El control en el interior era más intenso aún por lo que los componentes del grupo se disgregaron, «no haciéndonos caso entre nosotros». «A uno de nosotros –explican los antimilitaristas guipuzcoanos– le sacaron del velódromo antes de la acción, cuando se encontraba en el bar tomando algo. Les infundió sospechas y le echaron». «A mí –cuenta otro– me siguieron hasta el water a pesar de ir provisto de pegatinas y un globo con el anagrama del PSOE». «Intentaba disimular –se justifica–, y finalmente les di el esquinazo».

La intención de los siete era plantarse en el escenario con la pancarta desplegada a todo trapo. «Finalmente –recuerdan medio sonrientes–, y después de andar de un lado para otro, nos ubicamos en el centro del velódromo».

Como si fuera lo peor, cuentan que tuvieron que «chuparse toda la verborrea del mitin, tuvimos que aplaudir a rabiar y gritar como todos los que nos rodeaban hasta que decidimos que ya era el tiempo de desplegar nuestra pancarta».

Los que les rodeaban, sin embargo, «ya estaban mosqueados con nosotros». Sus constantes murmullos al pasarse las contraseñas en voz baja, había despertado las sospechas de la gente que se sentaba a su lado. Tanto es así que «para cuando comenzamos a desplegar la pancarta ya había cuatro viejas que nos señalaban con sus manos a los servicios de seguridad».

Apaleamiento

En un abrir y cerrar de ojos el terremoto surgió en el velódromo. Nadie vio, ni lo intentó, el eslogan de la pancarta. El único y más vivo interés de la gente era el cómo llegar a donde estaban para soltar algún golpe «al abertzale». A los objetores, aunque no a todos ellos, sólo les dio tiempo de gritar: «objetore presoak askatu».

«Nada más intentarlo –cuentan ya relajados– nos llovieron los golpes, las sillas y los paraguazos. Había quien tiraba las sillas desde varios metros de distancia para ver si así nos alcanzaba». «Yo –afirma uno de ellos– recorrí cincuenta metros a ostia limpia hasta que me agarraron los del servicio del orden».

En medio de un pasillo, los protagonistas de la noche, lloviéndoles los golpes por todos los lados, fueron guiados, «agarrados por los pelos, estrujados, medio ahogándonos», hasta la parte trasera del velódromo. Allí «intentamos explicar que éramos objetores, pero sus gritos de asesinos, asesinos, tapaban nuestras voces». En este lugar cayó sin sentido uno de ellos por lo que lo tuvieron que coger en brazos.

En lugar de ser sacados por la parte trasera, y cuando todo el mundo esperaba que así se hiciera, los servicios del orden del PSOE decidieron salir con los objetores por una salida lateral. «Tuvimos que recorrer casi todo el recinto –cuentan todavía medio horrorizados– y esto fue lo peor. Todos querían participar en la paliza, mientras, desde el estrado, Chiqui Benegas arengaba a las masas diciéndoles ¡así, así se les echa!, ¡ésos son los demócratas, ésos son los fascistas!».

«El recorrido –cuenta otro de los protagonistas– fue lo peor, nos sentimos impotentes ante la avalancha de golpes y que conste que los que nos llevaban también recibieron. Nuestro gratuito paseo provocó la ira de las masas y estaban ciegos». «Les decíamos que éramos objetores –agregó– pero no escuchaban, pues, ellos querían vernos como lo que querían que fuéramos».

Del botiquín a comisaría

Extenuados, golpeados y maltrechos, los siete objetores fueron conducidos esposados al botiquín del velódromo donde personal de la DYA les atendieron.

Los policías que les detuvieron, según recuerdan, «cuando nos llevaban hacia el botiquín, seguían increpándonos y llamándonos de todo. Antes de atendernos los de la DYA ya estaban pidiendo el carné, hasta que los que nos curaban les dijeron que nos vieran cómo estábamos». Por toda respuesta recibieron un seco «más os tendrían que haber pegado».

Paralelamente, el objetor que había caído desvanecido tuvo casi mejor suerte. «A mí me llevaron por la parte trasera del velódromo –nos cuenta– y así no tuve que pasar por lo que mis compañeros a la salida. Recuerdo vagamente que cuando recobré el conocimiento vi la cara de Massiel y no se me ocurrió mejor cosa que decirle: ¡Canta Gigi, canta!. Se escapó con una mueca de media sonrisa».

En el botiquín fueron examinados todos los componentes del grupo. Dos de ellos fueron trasladados a la Residencia donde fueron curados de sus heridas, el resto fue conducido a las dependencias policiales.

Ya en comisaría, fueron sometidos a un interrogatorio, el más intenso de los cuales hubo de soportarlo la chica del grupo. Una vez identificados como antimilitaristas ,la tensión quedó disipada y fueron puestos en libertad, uno a uno, en las primeras horas de la madrugada. La acusación policial: «alteración del orden público».

En la calle, la reacción fue fulminante. En la Parte Vieja fueron colocados carteles dando cuenta de los hechos ocurridos, la puerta del Gobierno militar fue «clausurada» con unas cadenas y el ayuntamiento donostiarra sufrió una pintada por su colaboración con los listados del Ejército. Al día siguiente, un grupo de personas se manifestaron en las calles de Donostia y cruzaron dos autobuses con despliegue de pancartas.

Querella contra Benegas

Tras la paliza de Anoeta, los siete objetores han decidido emprender las oportunas acciones legales contra el que consideran el principal instigador de los sucesos. «Hemos decidido presentar una querella contra Chiqui Benegas –anunciaron– por considerarlo el principal instigador del linchamiento, asimismo esta querella va en contra del responsable del PSOE, solicitante del mitin».

La intención de los antimilitaristas vascos es citar como testigos a todos los personajes, «desde Alfonso Guerra hasta Massiel», que vieron directamente los incidentes.

Finalmente, este grupo de objetores antimilitaristas denunció la «utilización de nuestra acción por parte de un sector de la prensa que, hasta ahora, ha ocultado todo lo relativo a nuestro movimiento y encima nos ha colocado etiquetas políticas». También denuncian «al otro sector de la prensa que ha ocultado deliberadamente y con total descaro los hechos ocurridos».

«Que quede claro –agregaron por último– que vamos a seguir adelante con nuestra campaña, y el PSOE va a seguir siendo uno de nuestros objetivos fundamentales de denuncia por sus responsabilidades en el tema antimilitarista».

FONDOMOC

Antimilitaristas guipuzcoanos, decididos a querellarse contra Txiki Benegas

J. L. BARBERIA, **San Sebastián**

La Coordinadora Antimilitarista de Guipúzcoa ha anunciado su intención de querellarse contra el candidato a *lehendakari* del PSE-PSOE, Txiki Benegas, considerándolo responsable de la paliza recibida por una docena de objetores de conciencia durante el mitin socialista celebrado el pasado sábado en el velódromo de Anoeta, de San Sebastián. Los objetores de conciencia fueron confundidos con "reventadores de Herri Batasuna" y golpeados cuando intentaban desplegaruna pancarta en protesta por el encarcelamiento de dos de sus compañeros.

El servicio de orden se mostró incapaz de impedir la violenta reacción de parte del público y Benegas, que ocupaba en ese momento la tribuna de oradores, calificó a los objetores de "fascistas".

En su retirada hacia la salida, los jóvenes antimilitaristas recibieron a su paso una lluvia de golpes descargada por los elementos más exaltados de una multitud que les llamaba a gritos "asesinos". Ocho de ellos fueron detenidos por la Policía Nacional en las mismas instalaciones del velódromo; cuatro, asistidos por un médico de numerosas contusiones, y dos, hospitalizados con lesiones.

Por otra parte, el Movimiento Comunista de Euskadi (EMK) anunció ayer la presentación de otra querella criminal contra el PSE-PSOE por la agresión de que fue objeto un militante que recibió en pleno rostro el impacto de un cenicero de piedra arrojado, en presencia de numerosos testigos, desde la sede del PSOE en Portugalete (Vizcaya), cuando pegaba propaganda electoral.

Agresión a un militante de EA

Mientras tanto, el responsable del almacen de propaganda que Eusko Alkartasuna (EA) tiene en Bilbao, Luis Fernando Rincón, de 30 años de edad, fue agredido en la tarde de ayer por dos jóvenes que le propinaron varios cortes en la cara con una cuchilla de delineante, según informa la agencia Europa Press.

"¡Y qué
menudo au
por Renault
mínima, sól
Con este
que se me r
No se res
Nacional de
segunda mar
por la Red R

FONDO MOC

PAÍS 25.11.86. Esp. 17

ELECCIONES AUTONOMICAS VASCONGADAS-86

Benegas admite que los objetores fueron apaleados al no ser identificados como tales

Bilbo

El candidato a lehendakari por el PSOE, Chiqui Benegas, justificó ayer el apaleamiento de los objetores antimilitaristas en el velódromo de Anoeta, durante el mitin de este partido el pasado sábado, en el hecho de que *«cuando se produjeron los incidentes no sabíamos quiénes eran, no había ningún dato que nos hubiera permitido identificar a estas personas como objetores de conciencia, en el supuesto de que lo sean»*.

Tras este reconocimiento expreso de que los golpes les fueron propinados por *«no saber quiénes eran»*, Benegas argumentó, tras subrayar sus dudas de que los apaleados fueran en realidad objetores, que *«si lo son, lo único que puedo decir es que el servicio de orden del PSOE fue quien les salvó de un linchamiento que es seguro que se iba a producir por parte del público que asistió al mitin»*.

Reconoció, asimismo, que los militantes del PSOE son peligrosos al precisar que los objetores masacrados *«tienen que tener en cuenta que es bastante suicida tratar de interrumpir un mitin de más de diez mil personas. Eso tiene unos riesgos reales y, a veces, los servicios de orden se ven desbordados porque no pueden controlar la propia situación para defender a las personas que quieren interrumpir el mitin»*.

KARLOS

Benegas, que animó a echar del velódromo a los objetores, y a los que llamo fascistas, reconoce que en el momento de los incidentes no sabía de quien se trataba.

Pidió finalmente a los objetores que intentaron sacar una pancarta, *«sean quienes sean, que respeten la libertad de expresión de los partidos políticos, y que no intervengan en lo que es un acto de un partido político, con la legítima defensa de sus propias reivindicaciones»*.

En el transcurso de un programa radiofónico, el candidato por el PSOE en Gipuzkoa, José María Gurruchaga, también lamentó los incidentes de Anoeta. En sus explicaciones señaló que, en realidad, la paliza se produjo *«porque no sabía nadie quiénes eran»*.

Presente también en el mismo programa, el representante de Herri Batasuna, Alvaro Reizabal, suscribió lo dicho por Gurruchaga y lo dejó más claro: *«Lo que usted quiere decir es que pensaron que los objetores eran militantes de Herri Batasuna»*.

Benegas desmiente pactos postelectorales con EE y EA

Por otro lado, Benegas desmintió ayer en Bilbo que tengan ya firmados pactos postelectorales con Euskadiko Ezkerra y Eusko Alkartasuna, para formar el futuro Gobierno.

Calificó de «lamentable» las afirmaciones del actual lehendakari vasco, José Antonio Ardanza de que el PSOE ha formado ya un pacto postelectoral con Eusko Alkartasuna y Euskadiko Ezkerra y señaló que *«son rumores totalmente infundados»* y que *«no hay ningún tipo de acuerdo ni con el PNV, ni con el resto de los partidos»*.

El candidato indicó que si las urnas les conceden la responsabilidad de formar el futuro Ejecutivo vasco *«hablaré con todos los partidos políticos, con la única excepción de aquellos que se autoexcluyen por apoyar a la violencia, para saber cuál es su opinión sobre la forma de garantizar la estabilidad del Gobierno de Euskadi»*.

«No cometeré el error de pensar que los problemas de este país los puede resolver un único partido –agregó Benegas– *porque la magnitud de los mismos requiere el acuerdo de todos»*.

Benegas aseguró que el presidente del PNV, Xabier Arzallus, *«sabe quién noqueria seguir gobernando Euskadi»*.

El dirigente del PSOE dijo sobre Arzallus que *«lo único que se le está ocurriendo en los últimos días como programa para su pueblo es decir que los socialistas tienen miedo a gobernar»*.

EL PATIO DE MI CASA

Los tres pies del gato

Antes se hacían películas que emocionaban a los cinéfilos sobre los triángulos amorosos. Las había banales, de vodevil, y las había profundas, escarbando muy abajo en los sentimientos más oscuros de los bípedos sin plumas como llamó alguien a los seres humanos. Ahora los triángulos se desean desde las fuerzas políticas. Los que más la desean, ahora y aquí, son los jóvenes acólitos del guru Bandrés. O al menos son los que más lo dicen públicamente.

–El tres es número cabalístico.

–Y el siete.

–Y el sesenta y nueve, espabílao.

Según algunos, hace días que se pasó el ecuador y estamos en el tramo final de la campaña. Son las originalidades que produce el cansancio electoral. Hasta los propios candidatos parecen que han terminado con el formulario de frases con mordiente, que trasmitan algo hiriente contra algo o contra alguien. Entramos en el aburrido desierto de las repeticiones.

–El Garaiko en gabardina parece un madero.

–Y el Arzallus con chupa cuero un funcionario de Hacienda visitando un museo.

Si se mira con cierta tranquilidad de ánimo los mensajes televisivos de Heidi, se verá que sus gestos y sus palabras no parecen coincidir. Es como en los malos doblajes. O como en las teatrillos de marionetas. La figura que vemos moverse no es quien habla.

–Nena, ¿qué haces comiéndote el «Diario 16»?

–Es para no cagarme en sus muertos.

–Pensaba.

C.G.

Según los candidatos que representan a este sector

'La alternativa de Herri Batasuna tiene credibilidad entre los jóvenes'

Donostia

Pipe San Epifanio, candidato por Herri Batasuna de Gipuzkoa, denunció ayer la política de los Gobiernos autónomo y central que, en su opinión, no dan alternativas a los problemas que la juventud vasca tiene planteados.

Junto al candidato por Gipuzkoa, estuvieron presentes también Xabi Kalparsoro, Carmen Galdeano e Iñaki Ulibarri, candidatos de HB por Gipuzkoa, Bizkaia y Araba, respectivamente.

El representante de HB hizo hincapié en los altos índices de paro que afectan al sector juvenil y señaló que las instituciones se han limitado a poner en práctica *«una política demagógica, potenciando parcheos como la autopromoción de empleo y el trabajo temporal, con todas las cotas de servilismo y dependencia que crea en el joven»*.

Aseguró que al Gobierno de Madrid *«no le interesa desarrollar una lucha seria contra la droga, ya que, en primer lugar, tendría que tomar medidas dentro de los propios aparatos del Estado»*.

Subrayó la necesidad de un cambio de marco político *«que abra las puertas al futuro y a la esperanza, que se asiente en la soberanía nacional de nuestro pueblo y que esté dotado de unas instituciones con competencias y capacidad para solucionar en profundidad nuestros problemas»*.

Pipe San Epifanio concretó lo anteriormente expuesto en la única salida posible para el paro. *«A partir de la creación de un nuevo marco* –indicó– *nuestro pueblo podrá dotarse de instituciones capaces de desarrollar una planificación global económica y llevar a la práctica una serie de medidas de reconstrucción como el estricto control público de las Cajas de Ahorros, el poder político para nacionalizar la Banca, el control y el dominio de las fuentes de energía propias o una política fiscal autónoma»*.

El PNV carece de un proyecto para la reeuskaldunización

Iñaki Ulibarri, candidato de HB por el herrialde de Araba y claustral de la Universidad del País Vasco, denunció la política educativa del PSOE que calificó de *«centralista»* y *«granespañolista»* y definió al PNV como *«monaguillo de Madrid»*, cuya política, según Ulibarri, *«se reduce a adecuar las leyes de Madrid»*. En relación a los problemas del conjunto de la Universidad, señaló como origen de toda esta problemática la existencia de unos Estatutos que *«imposibilitan la existencia de un profesorado propio»*, lo cual, a su vez, es *«un impedimento para conseguir una verdadera Universidad euskaldún»*.

Criticó la LRU y la LODE y acusó al Gobierno autónomo de *«favorecer a la enseñanza privada con subvenciones emanadas del dinero público»*. *«El PNV* –añadió– *no tiene un proyecto para la reeuskaldunización de este país, sino que su proyecto se basa exclusivamente en la ikastola privada. El ataque al modelo B supone atacar a la única forma posible de constitución de una escuela pública vasca»*.

La abstención, un voto en blanco a los reformistas

Finalmente, Xabi Kalparsoro aseguró que *«para resolver los problemas de la juventud es necesario cambiar el marco político actual»*. Kalparsoro, en su intervención, dijo que *«el Estatuto no resuelve los problemas de este pueblo, ni por tanto los de sus jóvenes»*.

«El voto a HB es un voto por la negociación y por la paz, tan ansiada por la juventud», subrayó el representante de HB, quien añadió que esta formación política *«es la alternativa que recoge todas las aspiraciones de los jóvenes»*. Kalparsoro se refirió asimismo al «Informe sobre la Juventud», encargado por el Gobierno autónomo, en el que *«sólo el 8% de los jóvenes encuestados se consideran españoles antes que vascos, con lo que se demuestra el avance de la conciencia nacional entre la juventud»*. Rebatió las interpretaciones realizadas por Ardanza, según las cuales la gran mayoría de los jóvenes vascos son nacionalistas y aseguró que estos datos representan *«un toque de atención a la política del centralismo y a los partidos regionalistas como EA y PNV»*.

27-NOV-86

Súplica de conciencia

Esta vez se lo suplico. Por favor, publique esta carta, publíquela. Es muy importante para mí. Pronto se cumplirán dos años de mi renuncia oficial a la dependencia de la institución militar. Dos años. Dos años albergando esperanzas, proyectos, ideas. Dos años sintiendo en mi carne el punzante aguijón del engaño y la decepción. Dos años perdidos. Para nada. En este tiempo, muy poco, por no decir nada, se ha avanzado en la aplicación real de la ley de Objeción, publicada en el *Boletín Oficial del Estado* el 28 de diciembre de 1984. Esto es un escándalo. Los responsables del tema en la Administración se callan y no saben qué decir. La escasa sensibilidad e interés mostrados por el Gobierno y el Parlamento sobre la situación a la que nos vemos expuestos los objetores de conciencia es una bofetada inadmisible al espíritu emanado de la Constitución, de la cual pronto celebraremos (¿quién va a querer celebrarlo?) su octavo aniversario.

No hay justificación posible a esta demora abominable. Muchos objetores nos encontramos ante un futuro incierto: ignorar cuándo vamos a realizar el famoso servicio civil (o prestación social sustitutoria, que para el caso es lo mismo), si es que lo vamos a realizar algún día. Las empresas privadas no admiten a personas que no estén liberadas de servicios militares o civiles, la Administración del Estado puede ponernos trabas a la hora de preparar oposiciones, etcétera. No deseo reclamar con esta carta beneficios personales, sería demasiado egoísta por mi parte; lo único que pretendo es aclarar una solución justa y precisa para el porvenir de los objetores de conciencia. Las demoras y más demoras que la Administración ofrece en la aplicación de la ley de Objeción están creando un precedente muy peligroso a la hora de aceptar la credibilidad de una democracia que se sustrae con demasiada frecuencia al desarrollo de la justicia para todos.

La objeción de conciencia es demasiado importante como para que los poderes la traten como a la chica de los recados. La situación internacional demanda un compromiso efectivo a favor de la paz. Cualquier minuto perdido puede ser semilla para que los sicarios del miedo avancen en sus nefastas posiciones.

El Gobierno ya nos ha engañado en muchas cosas. Es problema suyo. Lo que yo le ruego es que publique esta carta. Un pobre objetor, cansado ya de tantos escondites, se lo agradecerá infinitamente. De verdad.— **Fernando Blázquez.** Talavera de la Reina, Toledo.

BONDONIO

Policía violenta /27-NOV-86

Les felicito por la fotografía aparecida en la página 16 del diario el domingo 16 de noviembre, pues con ella nadie podrá creer que me invento las cosas. En ella, un grupo de policías golpea ("disuelve" dice la foto) a unos objetores de conciencia sentados en la acera ("concentrados") cuando realizaban una protesta pacífica. El suceso ocurre en Vitoria, por lo que no voy a abundar más en la actuación de la policía en el País Vasco, ni en otros lugares.

Lo que quiero decir desde estas líneas es que con intervenciones violentas como la que muestra la foto, la población no va a sentir nunca a la policía como alguien que les protege y es necesaria, sino todo lo contrario.

El trabajo de la policía, según estos y otros hechos, *parece ser* reprimir y golpear a la gente que protesta o se manifiesta por sus derechos o sus intereses, por lo que, evidentemente, no se puede considerar a un policía como un ciudadano normal o como un obrero más. Luego las autoridades policiales se extrañan de que los ciudadanos no colaboren con el aparato policial.— **Miguel Ángel Pérez Ureña.** Madrid.

Colocan un féretro ante el Gobierno Militar de Iruñea para denunciar las muertes en la mili

La Policía Militar persiguió a los autores de la acción y detuvo a dos fotógrafos de prensa

29-NOV-86

I.V., **Iruñea**

Un grupo de jóvenes antimilitaristas depositó ayer por la tarde un féretro ante la puerta principal del Gobierno Militar español en Iruñea, como forma de protesta por las continuas muertes de soldados mientras realizan el servicio militar obligatorio en el Ejército. La última de estas muertes tuvo lugar la pasada semana en las islas Canarias, y la víctima fue un vecino de la localidad navarra de Cascante.

La acción de ayer estaba organizada por el Grupo Antimilitarista y el Movimiento de Objeción de Conciencia (MOC), y se enmarca dentro de la campaña que están llevando a cabo en Nafarroa a favor de la desmilitarización y en contra del servicio militar. Asimismo, pretendían mostrar su protesta por la presencia en Iruñea del capitán general de la VI Región Militar española, Juan Castellanos Gómez.

El ataúd, construido en madera y cartón y de color negro, llevaba inscritas en letras blancas las siguientes frases: «En la mili enseñan a matar», «Menos mili, más cultura» y «La mili mata». El féretro fue conducido en un coche hasta las cercanías del Gobierno Militar, y desde allí trasladado en hombros por varios antimilitaristas hasta la puerta principal del edificio, marchándose a continuación a paso rápido.

Pocos segundos después salieron una docena de miembros de la Policía Militar, ocho de los cuales, armados con metralletas, persiguieron a los jóvenes antimilitaristas por las calles de la ciudad, regresando diez minutos más tarde sin conseguir su propósito. Mientras tanto, varios policías militares más detenían a dos fotógrafos de prensa que habían acudido a cubrir la información gráfica de este acto. Los fotógrafos, pertenecientes a los periódicos «Deia» y «El Correo Español», fueron introducidos por la fuerza dentro del Gobierno Militar, donde les quitaron los carretes con las fotografías.

FONDO MOC

Detenidos otros dos fotógrafos

Posteriormente, y cuando los dos fotógrafos detenidos iban a ser trasladados en un furgón de la Policía española a la comisaría de Iruñea, fueron detenidos otros dos fotógrafos de prensa por haber obtenido fotografías de dicho traslado. Estos dos fotógrafos trabajan para el periódico «Navarra hoy» y la agencia Efe, y también les fueron arrebatados sus carretes.

Todos ellos fueron conducidos a la comisaría y puestos más tarde en libertad.

Pintada en el Ayuntamiento

También dentro de esta campaña antimilitarista, a las 8 de la tarde de ayer se llevó a cabo una pintada frente al Ayuntamiento de Iruñea, convocada por el Grupo Antimilitarista y «Kakitzat». Esta pintada, realizada con pinturas de colores y tizas en la Plaza Consistorial, tenía como objeto denunciar la colaboración que el Ayuntamiento presta al Ejército español para enviar a los jóvenes navarros a la mili, y que se concreta en el envío de citaciones y en la toma de tallas.

NAVARRA HOY / 29 noviembre 1986

Cuando cubrían un acto de protesta contra el servicio militar

Cuatro fotógrafos detenidos por la Policía Militar

Cuatro redactores gráficos de NAVARRA HOY, la Agencia Efe, Deia y Don Balón, fueron detenidos en la tarde de ayer cuando tomaban fotografías de un acto de protesta en contra del servicio militar ante el Gobierno Militar de Pamplona, siendo puestos en libertad tras prestar declaración en la Jefatura Superior de Policía.

Las detenciones se produjeron poco después de las cinco de la tarde por la Policía Militar, que trasladó a las dependencias del Gobierno Militar a Xabier Landa, de Deia, y a Alvaro Barrientos, de Don Balón, cuando cubrían un acto de los objetores de conciencia, quienes depositaron un ataúd de cartón ante la puerta principal del Gobierno Militar en protesta por la muerte de soldados en el servicio militar.

Tras permanecer por espacio de treinta minutos en las dependencias del Gobierno Militar, bajo custodia de la Policía Militar, los dos fotógrafos fueron trasladados al interior de un furgón de la Policía Nacional, para ser conducidos a comisaría. Los otros dos redactores gráficos, Fermín Ezcurdia, de NAVARRA HOY y José Luis Rodrigo, de la agencia Efe realizaron fotografías del traslado de sus dos compañeros al interior del furgón. Por indicación de la Policía Militar, obedeciendo las órdenes del suboficial de guardia, Ezcurdia y Rodrigo fueron también detenidos y trasladados a la Jefatura Superior de Policía, donde permanecieron hasta las 7,15 de la tarde.

Los hechos ocurrieron cuando cinco personas, pertenecientes al Movimiento de Objeción de Conciencia, depositaron un ataúd negro de cartón en la puerta principal del Gobierno Militar. En el ataúd se podía leer "en la mili se enseña a matar", "menos muertos, más cultura", "derrochan nuestro dinero", "la mili mata", así como diversos signos pacifistas.

La Policía Militar persiguió a los cinco miembros del Movimiento de Objeción de Conciencia sin alcanzarlos, momento que aprovecharon los fotógrafos para disparar sus cámaras, siendo detenidos por la Policía Militar.

Una vez en comisaría, la Policía Nacional tomó declaración a los cuatro redactores gráficos detenidos y retiró los chasis fotográficos de las cámaras, siendo puestos en libertad después de casi dos horas de permanencia en comisaría.

Según la copia del acta entregada a cada uno de ellos, las diligencias instruidas serán remitidas mañana al juez de la Instrucción número tres de Pamplona, junto con los negativos requisados.

Fondo Documental

Contra la 'mili' 2-DIC-86

Sirva la presente para exigir la rectificación de la información errónea que publicó EL PAÍS en su número del 17 de noviembre respecto a la manifestación contra el servicio militar del pasado domingo, en la que participamos activamente.

En primer lugar, la "organización juvenil *abertzale* Jarrai" no convocaba la manifestación. Ello hubiera sido de todo punto imposible además, pues la manifestación era contra la *mili*, contra todas las *milis*, y dicha organización tan sólo cuestiona *esta mili*, en el Ejército español, sin cuestinar una hipotética *mili* en otras circunstancias. Por eso Jarrai había convocado por su cuenta otra manifestación el día anterior, cosa que era pública y notoria, lo cual nos obliga a preguntaros qué interés puede existir en difundir una información que confunde a la opinión pública identificando reivindicaciones y organizaciones antimilitaristas con otras que no lo son.

En segundo lugar, es absolutamente falso que "el grupo más numeroso" lanzara piedras a la policía. Las fuerzas del *orden* comenzaron violando nuestro derecho de manifestación cuando, apuntándonos a escasos metros con sus fusiles lanzapelotas, nos impidieron llegar al punto hasta donde la manifestación estaba autorizada. Ante esta provocación, la gente se sentó, en actitud serena y firme a la vez. Cuando, tras un cuarto de hora, se decidió volver en manifestación al punto de partida, mientras continuaban las canciones que habían dado un tono festivo a toda la manifestación, la policía alteró gravemente el orden público mediante una carga brutal, que dejó por el suelo a varias personas conmocionadas ya con los primeros disparos.

Al parecer, tomaron como excusa que cerca de ellos cayeron media docena de piedras, lanzadas por un número igual de personas desde una esquina, mientras la práctica totalidad de los/las manifestantes no se apercibieron siquiera de ello. Después, las cargas, los heridos, las barricadas, la represión contra el antimilitarismo. Lo más triste es que la última parte de esa represión sea la información deformada.—**Rafael Sainz.** Movimiento de Objeción de Conciencia de Euskadi. Bilbao.

FONDO DOCUMENTAL

EL PAIS / 9 diciembre 1986

Los pacifistas reclaman a los sindicatos que presionen en favor de la 'objeción fiscal'

9-DIC-86

EL PAÍS, **Valencia**

Las organizaciones pacifistas españolas, que clausuraron ayer en Valencia los debates de las III Jornadas Estatales del Movimiento por la Paz, acusan al Ministerio de Hacienda de "mantener una actitud de ignorancia ante la objeción fiscal, al no atender las deducciones en concepto de gastos militares formuladas en las declaraciones del impuesto sobre la renta" para no contribuir al presupuesto militar, afirmó ayer Just Ramírez, portavoz de la Coordinadora Pacifista del País Valenciano. Los participantes acordaron "instar a los sindicatos a que impulsen y propaguen en sus esferas de influencia la objeción fiscal".

En las jornadas, a las que han asistido unas 500 personas, han participado representantes de casi un centenar de organizaciones de toda España. Una de las conclusiones de los debates se refiere a las perspectivas del movimiento pacifista y establece que éste mantendrá su independencia organizativa respecto de los partidos políticos. "Tras el referéndum de la OTAN se constata un menor carácter masivo en las movilizaciones, aunque esto va a suponer un mayor esfuerzo de imaginación que mantenga, además, la pluralidad existente en el movimiento", señaló Ramírez.

Otro de los aspectos más criticados fue el que se refiere al servicio militar y la objeción de conciencia. "La actitud del Ejército es golpista y represiva. Los objetivos de la lucha contra el servicio militar pasan por la oposición al actual tipo de ley de objeción de conciencia", añadió el portavoz de la Coordinadora Pacisfista del País valenciano.

Con relación a la política de defensa, los participantes en las jornadas desestimaron la idea del equilibrio nuclear como garantía de paz y se pronunciaron a favor del desarme total y la disolución de los bloques militares. "Las conversaciones de paz no han sido hasta ahora conversaciones sobre desarme, sino de mero control de armamentos", según señala una de las conclusiones. También se califica la política del Gobierno de "militarista y servil respecto de Estados Unidos, si cabe más escandalosa que la del resto de Estados europeos de la Alianza Atlántica, por las propuestas electorales que en su día hizo el PSOE".

Las organizaciones pacifistas criticaron la situación de Ceuta y Melilla, que califican de "colonial y militarizada, con falta de libertades hacia el colectivo musulmán". Fueron leídos varios comunicados: desde la protesta por la muerte de un estudiante francés [en París] en las recientes protestas educativas, hasta el apoyo a las reivindicaciones feministas en favor del aborto "libre y gratuito".

ENDOC

PUNTO Y HORA 456
11-18/12/1986 21-25

Los quintos no quieren ir de caqui

...nuel G. Blázquez

En el mes de noviembre se sortearon trescientos mil jóvenes, que en el próximo año deberán incorporarse a los diferentes acuartelamientos para realizar el servicio militar. Una campaña entusiasta y patriótica, con publicidad en los grandes medios de comuicación por parte del Ministerio de Defensa, implicó a instituciones civiles, como ayuntamientos, e ignoró por completo un derecho escrito en la Constitución y regulado de mala manera por ley: el derecho a la objeción de conciencia.

El tradicional «*dia de quintos*», en que algunos tenderos hacen su agosto con la venta de escudos, banderas, medallas, emblemas y todo tipo de baratijas militares, se vio ensombrecido con otras noticias protagonizadas por las acciones del Movimiento de Objetores de Conciencia y organizaciones antimilitaristas. En varias zonas del Estado hubo movilizaciones para protestar por los procesamientos que se están llevando a cabo entre objetores y por la retirada de la ley que el MOC considera insuficiente y que no trata por igual al que decide incorporarse a filas y al que desea objetar. En Bilbo, Gasteiz, Iruñea, Donostia, Barcelona, Valencia, Mallorca, Lérida, Alicante, Castellón, entre otras poblaciones, hubo manifestaciones, protestas o encadenamietos ante edificios militares. La mayoría de estas acciones fueron duramente reprimidas por la Policía Nacional. Y en algunos casos por la Policía Militar, como en Palma de Mallorca donde varios objetores se habían encadenado a un cañón del ejército.

La Ley de Objeción, un castigo

La Ley de Objeción de Conciencia, que data del año 84, no estima este derecho como una manifestación de la libertad ideológica, sino como exención de la obligatoriedad de cumplir el servicio militar. Para poder disfrutar de este derecho es necesario, por lo tanto, que el organismo oficial competente, el Consejo Nacional de Objeción de Conciencia

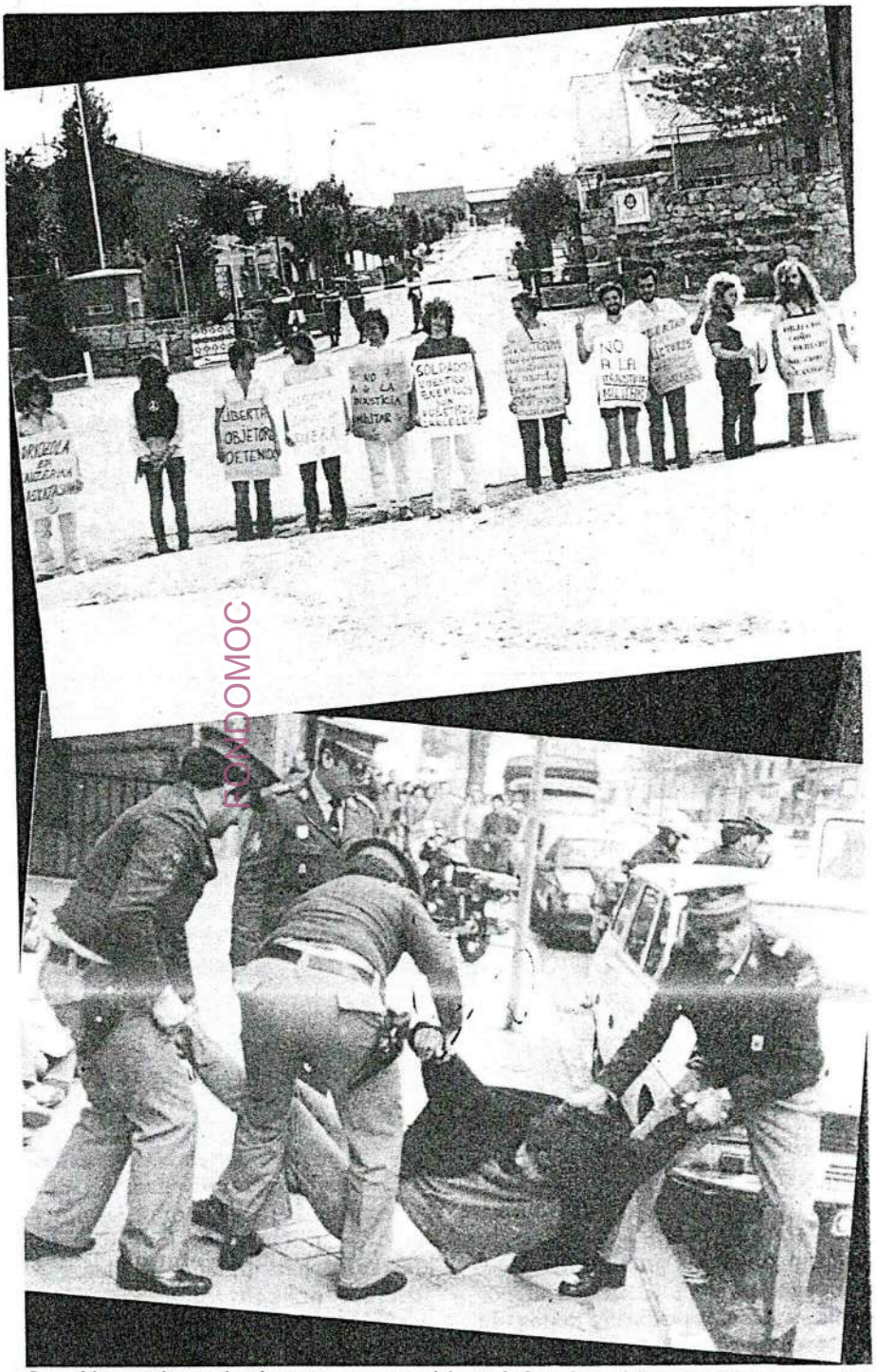

ROMDOMOC

Los objetores de conciencia se concentraron delante de la sede madrileña del PSOE. La Policía intervendría después.

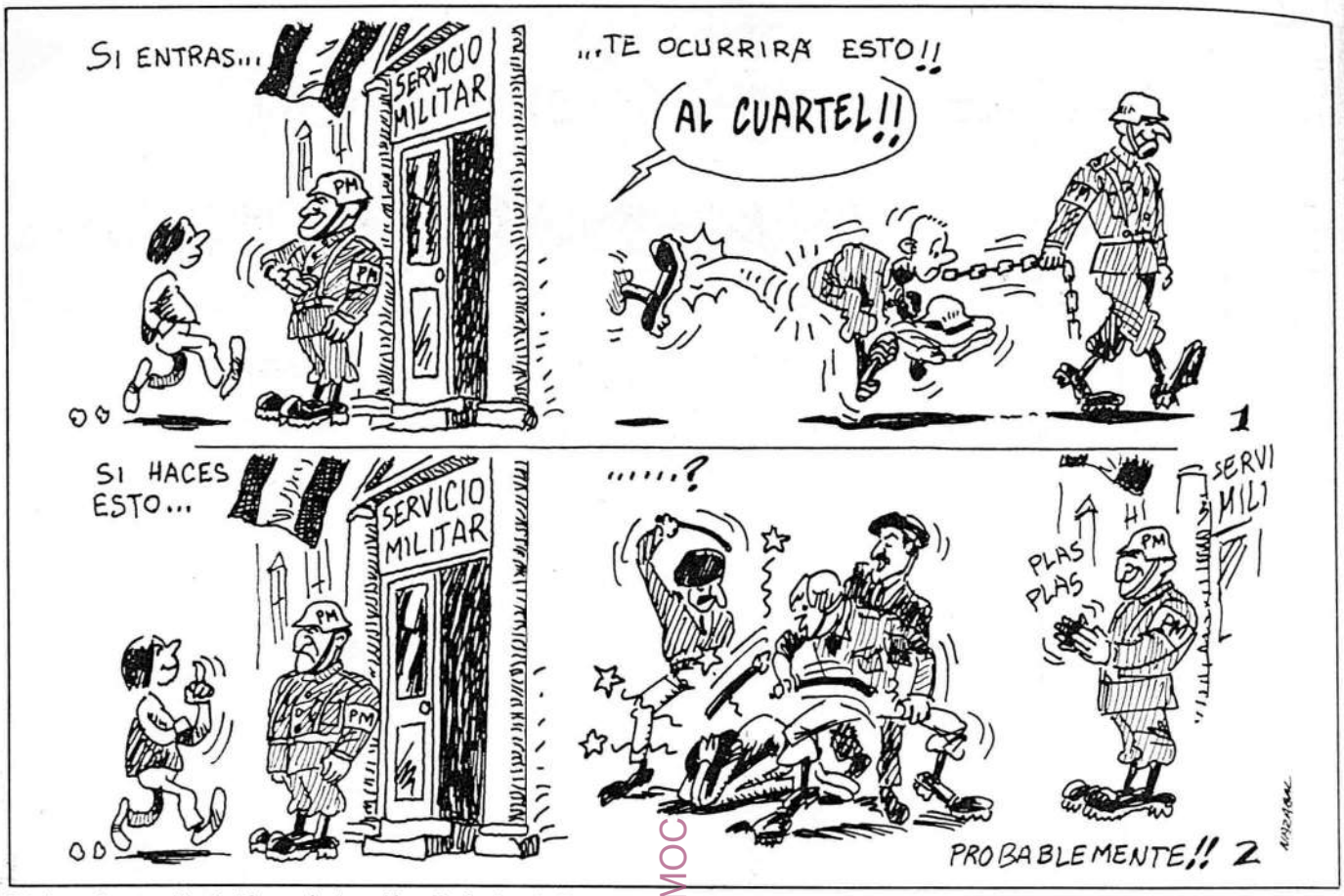

Cómic antiantena distribuido por la Asamblea Ecologista de Donostia.

(CNOC) conceda o reconozca dicha exención. Se convierte así este organismo, en una especie de tribunal político que califica los motivos ideológicos de cada objetor. Tampoco reconoce la posibilidad de objetar una vez incorporado al servicio militar.

Los que se atreven a transgredir la norma se exponen a la dureza del código penal militar, que contempla en diferentes artículos los castigos a aplicar: de uno a seis años de prisión militar en tiempos de paz y de cinco a 15 en tiempo de guerra a quienes se nieguen a hacer la mili o continuar el servicio sin causa legal. Delito de deserciones (de tres meses a dos años de prisión) a quienes se declaran objetores ante el CONC y se niegan a volver a su cuartel por miedo a las represiones. Penas de uno a cinco años a quienes se niegan a recibir órdenes. Además a quienes auxilian, encubren o hacen apología de los autores y sus conductas, se les puede penalizar con tres meses a dos años de reclusión militar.

Presiones sobre los objetores

A pesar de estar recurrida la ley por el Defensor del Pueblo ante el Tribunal Constitucional, se sigue aplicando. Desde su entrada en vigor, según un informe del MOC, se ha producido más de cien privaciones de libetad en objetores, todas ellas bajo acusaciones por delitos militares (deserción, negativa a la prestación del servicio, desobediencia o falta de incorporación a filas). Los peor parados, sin embargo, han sido y están siendo aquellos que reclaman lo que se conoce como la «*bjeción sobrevenida*», figura que no contempla la ley y que consiste en la objeción a la mili una vez prestado servicio en los cuarteles. Para evitar el escándalo, más de una vez, ante la protesta de los objetores, las autoridades militares de los cuarteles afectados, han tratado de llegar a acuerdos privados prometiendo un servicio militar fácil a cambio de la renuncia a sus derechos. El MOC asegura que «*las presiones de todo tipo sobre los objteores detenidos son moneda corriente. Esto ha motivado varias denuncias a organismos de defensa de los derechos humanos por malos tratos en calabozos y prisiones militares*».

En la actualidad son ocho «*objetores sobrevenidos*» de los cuales uno permanece en prisión, **Francesc Alexandri Muchart,** otro en libertad condicional, **Miquel Rodríguez Méndez,** otro escondido de las autoridades, **Enrique Jiménez Martínez,** dos pendientes de ser llamados para volver al cuartel, pues pertenecían al IMEC, dos más licenciados (**M.M. Odriozola y Jesús C. Sánchez Lauzerika**) que se les tuvo olvidados del resto del cuartel hasta que acabaron el servicio, y un último incorporado a filas, con la amenaza de ser juzgado por su negativa a servir en el Ejército.

Francesc Alexandri, de Barcelona, se encuentra en prisión desde marzo habiendo realizado una huelga de hambre reciente de 26 días. No lucha sólo por su situación, sino para que se reconozca el derecho a objetar de todos los que quieran una vez incorporados a filas. Se le acusa de negativa a la prestación del servicio y aún no se ha celebrado el juicio correspondiente. Su caso ha despertado interés en la organización Amnistía Internacional, declarándolo como preso político de conciencia. **Miquel Rodríguez,** también de Barcelona, aprovechando un rebaje, decidió no volver al cuartel. Se le acusó de deserción atenuada y fue encarcelado en la prisión de Ga-

FONDOMOC

eras (Cartagena) donde fue víctima de malos tratos. Permaneció tres meses en prisión y ahora está a la espera de que sea llamado nuevamente a filas a lo que piensa, al parecer, negarse de nuevo.

Malos tratos

Enrique Jiménez sufrió malos tratos en el servicio militar y dede el mes de junio está prófugo de la autoridad militar.

En solidaridad con este último, el MOC ha realizado una campaña de autoinculpación colectiva a la que se han sumado trescientas personas.

Aunque no hay datos oficiales, se calculan que hasta el momento se han declarado objtores unas 15.000 personas, a la espera de que se regule el servicio civil sustitutorio al que una mayoría también piensa negarse. El MOC, que agrupa a varios colectivos entre los que se encuentran la COPS, personas que se declaran objetores depsués de haber cumplido el servicio militar, desde su creación ha llevado a cabo numerosas acciones que se están agudizando en los últimos meses, en contra de la Ley de Objeción y para que se archiven todas las causas militares contra ellos. Varios juicios por faltas y multas acumulan muchos de sus militantes; el cuatro de diciembre, se ve un recurso contra la multa impuesta, con su correspndiente arresto sustitutorio, por una concentración de cincuenta personas encarteladas en la sede del PSOE madrileña hace un año. Aprovechando el uno de diciembre, fecha internacional del preso de conciencia, incrementarán sus protestas a sumar a las realizadas los últimos días delante del Ministerio de Justicia en Madrid y del Consejo Nacional de Objeción de Conciencia, que preside **Fernando de Mateo,** recientemente nombrado presidente de la Audiencia Nacional. De manera paralela, cada año han ido realizando campañas de devolución de cartillas militares al Ministerio de Defensa, a la que se han sumado varios miles de personas. La próxima será la sexta campaña. Barajan la posibilidad de también quemarlas en un acto público.

En una de sus últimas declaraciones, los objetores resumen lo que a su parecer subyace tras la ley de Objeción de Conciencia promulgada en la primera legislatura socialista: *«Si antes las leyes de* **Franco** *establecía que el servicio militar es un honor al que los españoles no pueden renunciar, y en consonancia con esto inventaron un delito de negativa a la prestación del servicio militar, hoy, con los mismos esquemas, se disfraza este delito bajo la apariencia formal del respeto a la objeción de conciencia, pero, en definitia, como hemos podido ver con nombres y apellidos concretos, se sigue reprimiendo a quienes rehusan y se enfrentan a los militares».*

Entrevista con el desertor, buscado por el ejército y policía, Enrique Jiménez

M.G.B.

Enrique Jiménez Martínez, veintiún años, madrileño y residente en Alicante, un buen día de junio del 86 decide aprovechar un permiso por enfermedad que le había concedido el Ejército por hepatitis y no volver al cuartel *«El Cumiel»*. Siniestro lugar de la COE (Cuerpo de Operaciónes Especiales) número 81 de Orense, perdido en una montaña para que, como el dice, —*«las hostias no se oigan»*—. Se convirtió en desertor, y tras varios meses de peticiones de derecho de objeción, recursos ante el Defensor del Pueblo y negaciones o respuestas que no le satisfacen, ha decidido hablar. Buscado por la Policía y el Ejército, se encuentra escondido y apoyado por grupos de objetores. PUNTO Y HORA, previa cita —recogió todo lo que quiso contar, aún sabiendo las represalias que pueden acarrearle—. *«Es lo que ellos intentan, el miedo, la coaccción. Pero cada amenaza me convence más de que tengo que hablar porque esto es lo que les duele a ellos en el alma. Hay que perder de una vez el miedo. Denuncias unos malos tratos y no hay tribunales imparciales. No tienes derecho a ser inocente, ni seguridad de tu libertad. Te llevan a una comisaría o a una prisión militar y te hacen lo que quieren».*

— ¿Siendo desertor ahora, como escogiste uno de los cuerpos más duros del Ejército?

— *«Yo no conocía mucho del Ejército. Sabía que en la legión daban de hostias, por todos los lados, que los paracas eran duros, pero no sabía que eran las COES. Sabes que es una pérdida de tiempo y te planteas hacer lo menos posible o intentar aprender algo. A mí me dijeron que allí se aprendía a esquiar, submarinismo, montañismo, etc. En teoría, interesante. Te dicen que es más dura en cuanto que das más barrigazos por el suelo pero no que dan de hostias».*

"Si denuncias malos tratos, no hay tribunales imparciales, no tienes derecho a ser inocente, ni seguridad de tu libertad"

En una de las primeras fases de entrenamiento que recibe el nombre de *«endurecimiento»*, con la que intentan que los soldados estén *«agobiados todo el día»*, comenzó a notar en rl propio cuerpo la esencia del servicio militar.

«La primera noche ya nos empezaron a pegar. Luego te acostumbras al modo de vida, a los puñetazos, a las patadas, a los insultos. Es normal para ellos durante todo el día. Para los mandos y hasta para los soldados».

— Has denunciado públicamente los malos tratos que practica el ejército en los cuarteles. ¿Los puedes concretar en algún hecho?

— *«Hay malos tratos generalizados y constantes. Me han amenazado y coaccionado. Los hay físicos, como patadas y puñetazos. A mí, incluso, los mandos me han pegado y jso que el código de Justicia Militar prohibe pegar a los soldados. Y también el mal trato psicológico que me produjeron sobre todo en el hospital. Por ejemplo: una cosa que hacíamos bastante era montar y desmontar el cetmet. La primera vez que llegamos allí nos lo hacían realizar a oscuras y sin ruido. No lo habíamos hecho nunca. Si hacías algo de ruido preguntaban quién ha sido y lo tenías que decir. Entonces, te daban un patadón o un puñetazo. Por otro lado en las COES hay costumbre de que, si pierdes la formación, sale rápidamente un veterano a pegarte. A mí un día estuvieron dándome hostias y patadas más de trescientos metros».*

FONDO MOC

"El estado de derecho es pura propaganda, me parece vergonzoso que el presidente González vaya a Cuba a pedir liertad para los presos políticos cuando aquí los tiene"

En la conversación con **Enrique Jiménez** es habitual escuchar la connivencia que los mandos del Ejército tienen siempre en los malos tratos. Y la utilización generalizada de los propios soldados para practicarlos. «*Dividen a la tropa entre nuevos y veteranos. Los nuevos se llaman 'los lanos'. Nos pegan una pasada de golpes desde que llegamos hasta que llega un nuevo reemplazo que, a su vez, es maltratado por los que lo han sido antes. No te dejan vivir y estás super amargado. Si no obedeces te dan más puñetazos, siempre fomentados por los mandos. El hecho de llevar una boina verde les hace creerse algo y son unos subnormales auténticos*».

— ¿En qué momentos fuiste madurando la idea de huir del Ejército?

— «*Uno, fue durante un ejercicio nocturno en el que nos enseñaban a matar centinelas. Fue algo espeluznante. Pensé que jamás querría ser centinela. Te explican las maneras, con ballestas y todo tipo de armas silenciosas. Luego pasan a los métodos, que si alambritos con puas por los cuellos, armas blancas, machetes, donde tienes que clavarlos y todo para que no emita ni un sonido siquiera. También sin armas. Si tiene el casco puesto le pasas la mano por la bisera del casco tirando fuerte para atras, dando un golpe seco, para romperle el cuello. Y si no tiene casco atado, hay que pasar la mano por delante e intentar sacarle los ojos*».

Comenta **Enrique** con curiosidad la gloria con que se autocalifican en la COE de «*guerrilleros*». Y la verdadera idolatria que sienten por RAMBO. En el vídeo del cuartel las películas militares se suceden unas tras otras. «*A corralado*», entre las preferidas. Se supone que potenciadas a modo de formación cultural; como las sugestivas canciones que se recitan insistentemente: «*La puta y el guerrillero son muy parecidos/ la puta siempre jodiendo y el guerrillero siempre jodido*», o «*¿Qué es aquello que reluce en lo alto del otero?/ son los huevos de un 'paraca' cortados por mi cuchillo*».

Durante los 46 días de hospitalización meditó mucho y decidió no volver al Ejército. Y piensa que no se vestirá de militar nunca más, ni aceptará el Código de Justicia Militar. «*prefiero que me metan seis años en la cárcel y seguir luchando. Que se les caiga la cara de vergüenza, aunque no tienen ninguna*».

Estudiante de COU, piensa que esta decisión le ha truncado la vida por completo. No puede estudiar ni trabjar ni pasear tranquilamente por la calle por miedo a la detención. Si algún sentimiento nacionalista tenía, ahora le da igual llevar documentación española que chilena o surafricana. No cree en la patria y sí en los amigos. Pasa su tiempo colaborando como puede en todas las luchas antimilitaristas y en buscar una salida a su propia situación. Puede entregarse y luchar desde la cárcel, mientras Amnistía Internacional le reconoce como preso político, o exiliarse del país para sumarse a los demás. No se siente defendido por este Ejército, sino amenazado: «*No tienen derecho a los interrogatorios y encuestas que hacen sobre ti y tu familia, tus ideas, etc.*».

Durante los seis meses que permaneció en el Ejército, trató en todo momento de ser un inútil. Le parecía el infierno, y aún hoy a veces sueña que se encuentra dentro. «*El Ejército es la negación absoluta, donde no hay libertades ni derechos. Con los conceptos de disciplina, poder, valor, honor a la bandera, la patria, tratan de inculcarte unos valores totalmente reaccionarios y machistbs. Cuando luego los grandes militares que ellos envidian muchos han sido homosexuales. A César, por ejemplo, le llamaban la reina de las Galias y el presumia de eso*».

Las suertes de la vida le han hecho a **Enrique Jiménez** estar siempre cercano a los militares. Para colmo nació en el Hospital Militar Gómez Ulla. Se confiesa descendiente de militares y policías nacionales, municipales y guardias civiles. En su familia abundan. Sin embargo, se consdiera con apoyo aquí y en el extranjero. Varias publicaciones ya se interesaron por su caso y el de otros objetores en situaciones similares. No así los medios de comunicación estatales. En «*Interviú*», aunque le entrevistaron hace tiempo, presiones extrañas no recomendaron la publicación y en Televisión Española, tres horas antes de una entrevista en directo para el programa «*La Tarde*», fue vetado. TVE le había buscando durante una semana ofreciéndole las pantallas y el director de los servicios informativos en las últimas horas decidió «*que no querían meterse en líos*».

«*El Estado de derecho es pura propaganda. Me parece vergonzoso que el presidente* **González** vaya a Cuba a pedir libertad para los presos politicos cuando aquí los tiene. Vamos a tener que esperar a que venga el primer ministro de Suecia y pida nuestra libertd a **Felipe**».

FONDO DOCUMENTAL

FMC AUDIO

HI-FI-TVC-VIDEO-COMPACT DISC

Fueros, 20 Tfno. (945) 23 18 99

01005-VITORIA - GASTEIZ

JON SARASUA

FONDOMOC

Agindutakoa zor

Egin zen sorteoa. Lautik bati gordoa tokatu behar omen zitzaion. Solasarretan dozenerdiren bat izan da loteria paradojiko honetan ezer gabe gelditu direnak, hau da, gordodunak. Gainerakoei, destinoa. Baezpako asteburua pasa zuten azaroaren erdialdera militarrentzako lorean zeuden mutilek, igande hartan hain gauza urrunak horren gertuan eragiten ziela ohartu zirenean.

Sustoa hartu edo pasata gero bilera bat egin behar dela hasi dira kontu antimilitaristetan sartuta dauden batzu. Afariak egitea dago modan baina oraingoan kontua hori ez dela eta bilkura hutsa egin dute zinema zaharrean. Parlamentuko jokabide eta hizkuntza formekin zerikusirik ez duen berriketan bileraren ideia eduki dutenetako bat hasi da azaltzen, ba zerbait egin behar dela, azken finean arazoa denena dela eta herriko gazte talde bezala ekintza bat egitea komeniko litzatekeela. Hortik, larru apur bat daukatenek eta besteen aurrean nolabaiteko irudi bat dutenek jarraitu dute soldaduskaren aurkako diskurtsoari gorputz ematen, izan ere estatua asumitu beharraren ordaina baita soldaduska, edo beste maileta ko zapalketa nabariaren erakusle garbia edo sistema ekonomiko-militarraren kohertzio neurrietan sutilezia gutxien duena edo gure garaiko absurdokeriarik nabarmenena. Gauzak labur esanda bizitzako urterik gozoenetakoa diezmo gisa kartila jasotzen duenaren mahai gainean jarri beharra. Libratu direnak isilik daude ideiak burura etorri arren, autoritate moral faltaren zalantzaz.

Kontua da zerbait egin behar dela. Mintzalariak oso bero agertu dira. Burumakurtze nahia desbideratzeko sistema besterik ez dela eta orainarteko bide alternatiboetatik kanpo beste mobida berri eta imaginatibo bat montatu behar dela, gure herrietan behintzat ehuneko larogeita hemeretzi honen aurka dagoela eta. Urteko soldadu gai guztiek entzierro bat egin beharko lukete herri bakoitzean edo gose greba egin, horretarako herrialde bakoitzeko herriak koordinaturik egon beharko lukete. Prentsaren zati baten laguntzaz, zirrikiturik gabeko antolaketa beharko luke izan, ordezkari anonimoen batzorde batek bideratuko lituzke estrategia era negoziaketa. Estatu guztiko eta atzerriko prentsan oihartzuna izango luke kintoen erresistentziak eta ezingo lukete errepresio masiborik egin. Isilik zegoen batek «*txorrada*» hitza aipatzea nahiko izan da berriketaldi osoa moztu eta giroa bertan behera gelditzeko. Beherantza etorri den eztabaida luzearen ondoren projektu eder hura beste ekintza batetan uztea erabaki da: Datorren igandean prozesio bat egingo dute herriko kaleetan. Destinoa tokatu zaien mutilak esklabu gisara katez lotuta udaletxetik abiatuko dira denak batera estazio aldera eta guraso, lagun agintari eta herri guztiak despedida simulakroa eginto diete.

Besterik gabe, hitzegiteaz aspertuta eta zerbait behintzat erabaki izanaren atseginez aldegin dute mutilok zinema zaharretik eta gaur gauean mozkorraldi kolektiboa harrapatzea pentsatu dute, batzuek penak ahazteko eta besteek penarik ahaztu behar eza gogorarazteko.

TE ESPERAN EN EL AYUNTAMIENTO

ALISTAMIENTO SERVICIO MILITAR

FONDO MOC

Si has nacido entre el 1 de Septiembre del 68 y el 31 de Diciembre del 69, debes inscribirte para el Servicio Militar durante el último trimestre de 1986. Es muy importante que lo hagas dentro de este plazo. Así podrás conservar tu derecho a solicitar prórroga, presentar alegaciones o ser excedente de cupo.

Las normas de alistamiento al Servicio Militar han cambiado. Desaparece la convocatoria por correo. Ahora tienes que acercarte al Ayuntamiento de tu lugar de residencia y solicitar allí la ficha de inscripción.

Ahí encontrarás todos los datos necesarios para rellenarla y entregarla, con la documentación precisa, en el mismo Ayuntamiento.

No llegues tarde.

Entre el 1/9/68 y el 31/12/69	Entre el 1/10/86 y el 31/12/86

MINISTERIO DE DEFENSA

EL PAIS / 16 diciembre 1986

CC OO pide que se declare ilícito un cuestionario en empresas de armas

16-DIC-86

EL PAÍS, **Madrid**

Comisiones Obreras (CC OO) ha enviado a la sección cuarta de lo Contencioso-administrativo de la Audiencia Nacional un escrito en el que solicita de este tribunal la anulación de un cuestionario que debe ser rellenado por los trabajadores de empresas españolas de armamento. CC OO entiende que en el cuestionario se incluyen preguntas que afectan a derechos fundamentales de la persona.

En el cuestionario, conocido como MSI-02, se pide a los trabajadores que declaren los lugares de residencia y tiempo exacto en los mismos, las organizaciones o asociaciones con las que tiene o ha tenido relación, las fechas concretas en las que ha permanecido en el extranjero y dónde, relación de parientes y familiares y domicilios de los mismos, antecedentes penales y nombres de cinco personas que puedan aportar buenas referencias sobre ellos.

CC OO ya envió un recurso al Ministerio de Defensa para que retirara el cuestionario de las empresas de armas, pero el titular del departamento, Narcís Serra, respondió el pasado julio que no había motivos para ello. En el escrito, Serra recordaba que la contestación al cuestionario es voluntaria y que "la seguridad industrial forma parte integrante de la seguridad del Estado".

No obstante, y a pesar de que los trabajadores pueden negarse a responder el cuestionario, la Empresa Nacional de Óptica, S A (ENOSA), respondió a su comité sindical en mayo del pasado año que, en caso de negativa, "podría suceder que que el Ministerio de Defensa no concediera la 'garantía personal de seguridad', en cuyo caso, en principio, la persona afectada quedaría excluida de las zonas de su fábrica donde se realiza el trabajo clasificado, trasladándola a otras zonas donde no exista dicha circunstancia".

FONDOMOC

21 diciembre 1986

NAVARRA

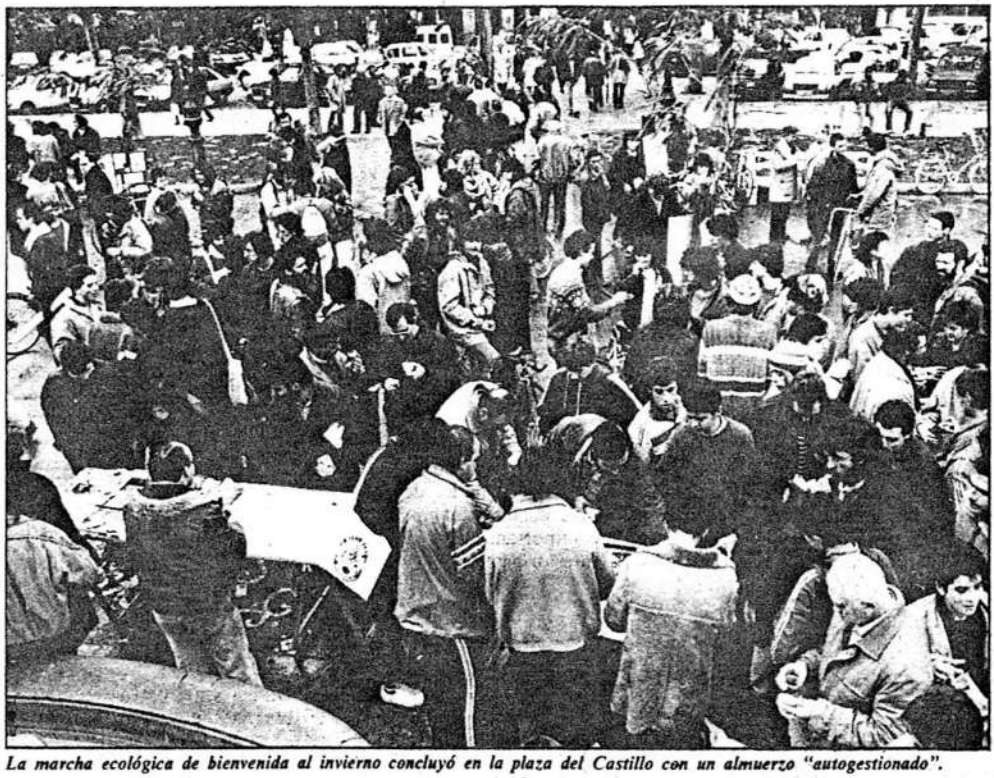

La marcha ecológica de bienvenida al invierno concluyó en la plaza del Castillo con un almuerzo "autogestionado".

Celebrada a golpe de pedal la "Neguko Martxa" 21-DIC-86

El MOC acusa al Ayuntamiento de ocultar el derecho a la objeción

FONDO MOC

Portavoces del Movimiento de Objeción de Conciencia (MOC) de Iruña han censurado al Ayuntamiento de Pamplona que oculte la posibilidad de ejercer este derecho en la publicidad institucional difundida recientemente para el alistamiento de mozos. Estas críticas fueron vertidas en el transcurso de la "Neguko Martxa" que, organizada por la Coordinadora Ecologista de Navarra, recorrió ayer las calles de Pamplona.

La marcha bicicletera concentró a más de medio centenar de jóvenes que partieron de la plaza del Castillo a las 12.25 en dirección al Portal de Francia, Vuelta de Aranzadi, Magdalena, Cuesta de Beloso, Avda. de la Baja Navarra, Carlos III, para concluir a primeras horas de la tarde nuevamente en la plaza del Castillo, momento para el que el grupo había crecido hasta un centenar de personas.

Un portavoz de la Coordinadora explicó que el motivo de esta marcha era reivindicar el uso de la bicicleta "frente a la utilización abusiva de los coches" así como "carriles-bici adecuados", amén de saludar al invierno.

El Grupo Antimilitarista de Iruña y el Movimiento de Objeción de Conciencia se sumaron a la jornada con el fin de festejar, según explicó un representante, la reciente salida de los calabozos militares de dos objetores de conciencia encarcelados por haber adoptado esta decisión durante el cumplimiento del servicio castrense, extremo no reconocido en la ley elaborada por el Gobierno González.

El portavoz precisó, no obstante, que su lucha continuaba puesto que ambos objetores, Miguel Rodríguez Méndez, que estaba recluido en Cartagena, y Fransesc Alexandri, en Barcelona, han sido trasladados a sus respectivos domicilios, pero en régimen de prisión atenuada.

El MOC está desarrollando a nivel estatal una campaña de autoinculpaciones de encubrimiento de un tercer objeto sobrevenido (durante el cumplimiento de la mili), Enrique Giménez Martínez, que se halla fugado. Más de 160 autoinculpaciones han sido enviadas desde Navarra al juez togado militar que entiende el caso, cuando todavía no ha concluido la campaña.

Objetores y antimilitaristas criticaron duramente la publicidad institucional desarrollada por el Ministerio de Defensa a nivel estatal, y también por el Ayuntamiento de Pamplona en el caso concreto de esta capital, para informar a los jóvenes de que deben acudir a sus sedes municipales para alistarse, "ignorando y ocultando la posibilidad de ejercer el derecho de objeción de conciencia, que está reconocido en la Constitución". "Nos vemos obligados nosotros a dar una información —precisaron— de la que tenían que ocuparse los poderes públicos.

Asamblea ecologista

Para la tarde de ayer, con posible continuación durante el día de hoy, estaba prevista la celebración de una asamblea ecologista en el local situado en Navarrería, 6. A la misma estaban convocados una veintena de colectivos relacionados con cuestiones de tipo ecológico, como el Comité Ecologista, el Grupo Ecologista, ANATLANE, grupos de distintas localidades de Navarra. En dicha reunión se pensaba tratar sobre posibles actuaciones de cara a la celebración del Año Internacional del Medio Ambiente junto a otros temas como la construcción del cuartel del Perdón, el futuro pantano de Itoiz, la autovía a Guipúzcoa, la penetración de pistas en la sierra de Urbasa, etcétera.

EL PAIS / 27 diciembre 1986

El fiscal pide ocho meses para un objetor que intentó pintar un carro blindado de rojo

F. SALES, **Barcelona**

El fiscal de la Audiencia Provincial de Barcelona ha solicitado con carácter provisional que se impongan ocho meses de prisión menor y quince días de arresto al objetor de conciencia Abel Lacoma López. El fiscal acusa al objetor de los presuntos delitos de atentado y lesiones, realizados el 4 de enero de 1986, en el transcurso de unos incidentes registrados en el pabellón que el Ministerio del Defensa instaló en el Festival de la Infancia y la Juventud de Barcelona, donde el acusado intentó pintar un carro blindado de rojo.

Abel Lacoma, junto con un grupo de otros 10 jóvenes, desplegó en el citado pabellón una pancarta con la inscripción "Los tanques no son un juguete: matan", se tumbaron en el suelo, e intentaron pintar de rojo uno de los tanques que allí se exhibían. En el acta de acusación se asegura que el objetor procesado lanzó intencionadamente la pintura sobre el rostro y el uniforme de un policía militar.

Según la versión del ministerio fiscal, Abel Lacoma acudió al pabellón, junto con otros desconocidos, con "el afán de manifestar su oposición a las armas y a los útiles de guerra". El acusado, prosigue el acta del fiscal, intentó lanzar una botella de pintura roja sobre un tanque, pero al ser sorprendido por el policía militar Mauro Giménez, le manchó la cara y el uniforme con el contenido del recipiente, "con evidente menosprecio a la consideración y estima que su condición de soldado merecía". Según el fiscal, el policía militar sufrió una faringitis y conjuntivitis química.

El ministerio fiscal solicita además que el acusado sea condenado a pagar al militar lesionado una indemnización de 2.000 pesetas por cada día que permaneció de baja. El juicio se celebrará el próximo 21 de enero en el Juzgado de Instrucción número 11 de Barcelona.

Abel Lacoma fue detenido por la propia policía militar, permaneciendo durante un día en los calabozos del juzgado de guardia y la comisaría del barrio de Hostafrancs. Un grupo de objetores protestó por esta detención, se manifestó ante la comisaría y fue dispersado por unidades antidisturbios.

Desmentida del MOC

El Moviment d'Objectors de Conciència (MOC), organismo al que pertenece el acusado, ha desmentido algunas de las afirmaciones contenidas en el acta de acusación y ha señalado que las lesiones se produjeron de forma casual ya que la intención del procesado era la de manchar con pintura roja la tanqueta. Afirma el portavoz del MOC que Abel Lacoma fue sorprendido por un policía militar y por un miembro de las Companías de Operaciones Especiales (COE) que lo inmovilizaron con una llave de yudo y le amenazaron con un puñal al cuello. En el transcurso de la refriega, según esta versión, el recipiente de pintura roja cayó al suelo, manchando a los dos militares y al objetor.

27-12-86

luego fué absuelto.

El Ayuntamiento habilitará tres pabellones como dependencias del cuerpo, según un proyecto presupuestado en 560 millones

La Policía Municipal de Bilbao ocupará la mitad de los antiguos cuarteles militares de Garellano

El Ayuntamiento rehabilitará dos pabellones de los antiguos cuarteles militares de Garellano y construirá otro subterráneo que, unidos al gimnasio ya abierto y otras instalaciones menores, constituirán la futura sede de la Policía Municipal. Este cuerpo –hoy dotado de una plantilla de unos 550 agentes– ocupa prácticamente la mitad del recinto, compartiéndolo así con el parque central de Bomberos, todavía en construcción.

G. Carrera

Con la ubicación en Garellano de la Policía Municipal, el Ayuntamiento daría ubicación casi completa a las viejas instalaciones cuartelarias –que fueron adquiridas por el municipio en 700 millones– hace un par de años– y hacia de aquello la sede de los servicios de protección civil de la villa. A los 395 millones empleados en la habilitación de una parte de los viejos cuarteles para parque central de Bomberos cuyas obras esperan estar prácticamente concluidas, se unirán ahora los 560 en que ha sido presupuestada la futura sede de la Policía Municipal.

El proyecto, que podría ser ejecutado en el transcurso de un año y que tiene un plazo de ejecución de 18 meses a partir del comienzo de las obras, contempla funcionalmente la habilitación de los dos pabellones situados a la derecha de la entrada principal (por Luis Brisio) y su dotación con los más modernos medios propios de un cuerpo policial.

La particular disposición de los dos pabellones ha facilitado a los arquitectos municipales proyectar la distribución de las futuras dependencias del cuerpo de acuerdo a una inequívoca separación de las instalaciones de acceso público, susceptibles de recibir visitas, que estarían congregadas en el edificio más próximo a la entrada, y los servicios internos, cuya ubicación se hace más aconsejable en el otro pabellón y en la galería subterránea que se piensa construir debajo del estacionamiento del parque móvil.

16 celdas

La comisaría abierta al público será habilitada en la planta baja del primer pabellón con sus correspondientes áreas de recepción y espera, oficinas de diligencias y testificaciones y atestados de tráfico. El resto de la planta será considerada zona de acceso restringido, por albergar la exclusa de control de detenidos, salas de diligencias y cacheos y unos calabozos con capacidad para 16 detenidos. En la primera planta estarán los servicios de información al público y de investigación, así como los archivos, y en la segunda, los despachos de la plana mayor (el inspector jefe y los suboficiales), el centro de mando y las oficinas administrativas.

El otro pabellón albergará los vestuarios, una sala-hogar y un dormitorio con 56 literas, en el primer piso, y la Academia de la Policía Municipal, que tendrá un total de 6 aulas (3 con capacidad para 40 alumnos cada una y otras tres de 25).

La galería subterránea será contruida justo debajo del estacionamiento de los vehículos del cuerpo, entre el segundo pabellón y el muro que cierra los cuarteles a la calle Pérez Galdós. Aquí serán instalados la galería de tiro, el depósito y el taller de armas y los laboratorios de balística, fotografía química y dactilografía.

El conjunto queda completado con el pabellón situado detrás de los dos principales, hoy ya utilizado como gimnasio del cuerpo, y otras instalaciones menores, como almacenes, depósitos y garitas.

Reforma

Los edificios precisarán una reforma casi total de su interior, mientras que las fachadas serán levemente retocadas con la introducción de entrepaños de azulejos de estilo morisco para romper la monotonía y la contundencia que hoy ofrece el recubrimiento de ladrillo que hay en algunas de plantas.

El traslado de la Policía Municipal, cuyas dependencias centrales ocupan hoy la planta baja de la casa consistorial, será aprovechado, por otra parte, para introducir una cierta reestructuración en la organización de los diversos servicios del cuerpo. El inspector jefe y dos suboficiales compondrán la plana mayor. De ellos dependerán directamente las divisiones de operaciones, administración y formación, así como el centro de mando, «auténtico cerebro coordinador de todos los servicios», que estará dotado de las centrales de comunicaciones de radio y teléfonos, pantallas de tráfico y alarmas y que se ocupará también de la vigilancia interna.

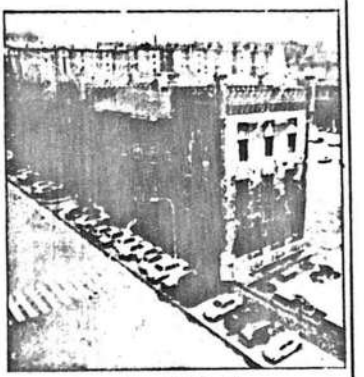

El edificio principal del cuartel de Garellano.

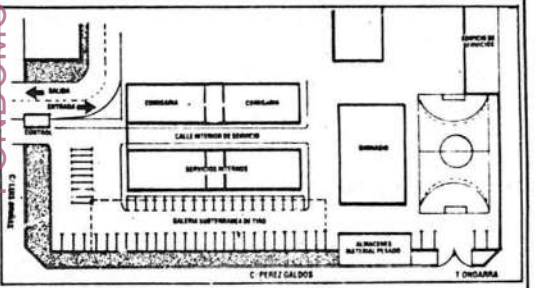

PERIODICOS

— Luciano Rincón —

Ayer compré más periódicos de lo acostumbrado para compensar que el día anterior no había tenido ninguno. Existimos los habituados a la lectura de los periódicos, no tantos como sería de desear me imagino, como existen los adictos a la desinformación. A mí, y a otras gentes que conozco, la lectura matinal de un periódico es lo que me centra y me consigue dar la ración de irritación y conocimientos perecederos necesarios a partes iguales para actuar lúcidamente en nuestro entorno. La lectura matinal de un periódico significa que el mundo sigue girando pese a nuestros esfuerzos por impedirlo y que las cosas están en su sitio. Cuando el periódico no sale, en vez de calma ante la inevitable sensación de que todo se ha detenido momentáneamente, me entra cierta desazón por si alguien se ha movido en alguna parte sin el oportuno permiso de los informadores.

Sin embargo, y en realidad, los días sin periódico son días en los que las cosas dejan de suceder. Si es verdad que la falta de noticias significa buenas noticias, en frase consagrada, la sensación de no leer ningún parte de defunción –de libeneses, por ejemplo–, puede significar que en Líbano no se ha disparado un tiro. Y aunque se tenga constancia de que las treguas de Navidad sólo existen como declaraciones de buena voluntad, el hecho de que lo que no ven los ojos no lo siente el corazón parece predominar.

Pese a ello los días sin periódico producen en algunos una cierta sensación de orfandad, atenuada porque no es día laborable. Toda una mañana de oficina sin echar una ojeada por lo menos a los titulares puede ser mortal; un viaje en los transportes colectivos, sobre todo en las ciudades con *metro*, sin leer lo más acuciente de la información es mucho más largo y puede incluso resultar angustioso; el primer café de la mañana sin el ojo clavado en los comentarios deportivos puede sentar mal. En Nueva York, me ha contado alguien, hay expertos en la forma de doblar un periódico hasta reducirlo a un cómodo formato que permite leerlo precisamente en el *metro* en momentos de aglomeración.

Los días sin periódico parece como si los protagonistas se quedaran congelados en la postura en que los dejamos el día anterior. Gorbachov con la palabra seca en la boca: la presidenta de Estados Unidos con los brazos extendidos hacia su perrito; un bombardero de alguna de las innumerables guerras perdidas, con las bombas en el aire. Todo detenido hasta que la cámara vuelva a ponerse en acción y uno diga el fin del texto, Nancy Reagen recupere el perrito y caigan las bombas. Un día de suspensión de las palabras y los hechos.

Lo malo es que entre ayer y hoy se nos ha acumulado todo. Todas las palabras, todos los gestos y todas las bombas. Y entonces nos damos cuenta de que todo sigue igual o parecido.

SE ALQUILA
CIRUGIA MAMARIA
Dr. JOSE REY-BALTAR
ATENCION, JUBILADOS
RESCAURANCE

hablado en Islandia y los juegos semánticos risibles para disfrazarlo todo), continuó con la derrota en las elecciones de medio término en noviembre, y culmina con las ya tres agudas semanas de acoso en el Congreso, con la acogida a la Quinta Enmienda por sus colaboradores próximos (la Quinta Enmienda fue desprestigiada y considerada como comunista y antiamericana, en la época de McCarthy, por personas entre las que estaba Reagan) y la negación del Congreso a la inmunidad pedida por el presidente. El calvario va a seguir con el nombramiento del fiscal especial y las terribles semanas, quizá meses, de interrogatorios, vistas públicas, acusaciones graves.

Se están tratando de ver ya, para esta velocísima caída, problemas interiores al propio Ronald Reagan: la senilidad y las secuelas de la sordera, la falta de memoria, la inseguridad, el desvaimiento, una cierta incoherencia de arteriosclerótico. "Un caso humano", se dice. Pueden llegar a ser salidas para la situación, pretextos que se acentúen después de la operación de próstata, fijada para el día 5 de enero; una retirada honrosa. Pero en realidad el tema es otro. La URSS no es la misma con Gorbachov, que está adelantando velozmente. El *asunto Sajarov*, que no ha sido indultado o amnistiado sino rehabilitado, situado en su trabajo en el Instituto de Física Teórica, en su puesto de la Academia de Ciencias —con sus privilegios: vivienda, *dacha*, automóvil oficial—, y que al menos de momento puede seguir haciendo su campaña de derechos humanos y pacifismo, no es solamente una clemencia, sino una toma de posición de Gorbachov, quizá reflejo de un enorme cambio político interno y externo. Por él pasaría nada menos que una nueva efectividad en las conversaciones de desarme, a partir de un punto en que las zonas más sensibles de Estados Unidos han observado que la política del *borde del abismo* es profundamente peligrosa y pasa también por la cuestión del Tercer Mundo vista como una revolución propia, con motivos de zona, de región y de clase social más que de la vieja historia de la agitación soviética. Está la cuestión de la industrialización suprema de Japón y la conversión del Pacífico en centro estratégico del mundo; pero también el despecho de Europa, dejada fuera de la progresión tecnológica y de la nueva estrategia, ofensivamente convertida por Reagan en una especie de campo para la nueva denominación del terrorismo, que en la semántica de la Casa Blanca es únicamente la violencia que parte de los grupos árabes y se expande por el Mediterráneo.

Estamos en el albor de una situación internacional enteramente nueva —mejor o peor, es cuestión que sólo se sabrá más adelante—. América ha sido pillada desprevenida, con un presidente caduco, abandonado día a día por quienes antes lo aclamaban. Lo que le quede de mandato será la crónica de un desmoronamiento. Estados Unidos y Occidente tienen ahora derecho al miedo, pero no a quejarse. Reagan era el triunfo de un espejismo, imaginado y potenciado por quienes se aprovechaban de él. Serán los mismos que se encarguen ahora de recoger los vidrios rotos.

La espera de los objetores

HACE AHORA dos años que fue promulgada por el Parlamento, con fecha de 26 de diciembre de 1984, la ley de objeción de conciencia. Este largo espacio de tiempo no ha sido suficiente para que el Gobierno desarrolle el reglamento de dicha ley, y aborde la regulación de la prestación social que deben cumplir los objetores en sustitución del servicio militar. La consecuencia de este retraso es la inseguridad vital en que se encuentran en estos momentos los 16.000 jóvenes a los que el Consejo Nacional de Objeción de Conciencia ha reconocido hasta ahora la exención del servicio militar por razones de conciencia.

Su futuro se encuentra bloqueado por la inquietud de que sus planes de vida se vean interrumpidos en cualquier momento por la llamada al cumplimiento de ese *servicio civil* sustitutorio del servicio de las armas. Objetivos tan humanamente elementales como iniciar una vida familiar o buscar un trabajo se encuentran prácticamente vedados a estos jóvenes por lo que comienza a configurarse como una desidia gubernamental. A no ser que esa tardanza encubra insensibilidades o resistencias a que se arbitre una solución definitiva a los problemas que se derivan de la objeción de conciencia.

La iniciativa para el desarrollo de la ley de objeción de conciencia corresponde al Ministerio de Justicia, tras el traslado a este departamento, el 30 de julio pasado, del Consejo Nacional de Objeción de Conciencia. Hasta esa fecha este organismo dependió del desaparecido Ministerio de la Presiencia, cuyo grueso de competencias pasó entonces al nuevo Ministerio de las Administraciones Públicas.

Ya en los meses que precedieron a la aprobación por el Consejo de Ministros del proyecto de ley de objeción de conciencia, los distintos equipos ministeriales que intervinieron en su elaboración, principalmente Justicia y Defensa, se manifestaron con sensibilidades distintas frente a este problema. La postura esencial de Defensa consistió en dejar claro a todos los efectos —y así se recoge en el texto aprobado de la ley— que los objetores de conciencia no deberían tener ninguna relación ni con el citado departamento, ni con las autoridades militares, ni con las Fuerzas Armadas en cuanto tales. De ahí que en la ley se atribuya la gestión e inspección del servicio de objeción de conciencia y de la prestación social sustitutoria a una ministerio civil, en su momento al Ministerio de la Presidencia y ahora al de Justicia.

Pero estas distintas sensibilidades tambien se manifiestan en la elaboración del reglamento que ha de dar cuerpo definitivo —duración, condiciones y tipo de actividad a desarrollar— al servicio civil sustitutorio del militar. Así, respecto a la duración de la prestación social prevista para los objetores —18 a 24 meses— se hacen todos los esfuerzos desde los ámbitos de Defensa para conseguir que su duración sea la máxima posible.

Estos mismos sectores también pretenden endurecer el *servicio civil* de los objetores a través del tipo de actividades a realizar o mediante las condiciones de su realización. Esta actitud cicatera contrasta con las medidas de reducción a doce meses del servicio militar en filas o el aumento de los mozos exentos de la *mili* por "excedente de cupo".

Algunos aspectos de la ley de Objeción de Conciencia —el no reconocimiento de la llamada objeción sobrevenida durante el servicio militar o su caracter de ley no orgánica— están recurridos actualmente por el Defensor del Pueblo y la Audiencia Nacional ante el Tribunal Constitucional. Pero la resolución de tales recursos no puede ser tomada como pretexto para mantener *congelado* el desarrollo de una ley que afecta tan esencialmente al proyecto de vida de miles de jóvenes.

FONDO MOC

EGIN 29.12.86

Carnet 'injurioso' al Ejército editado por los antimilitaristas

El grupo antimilitarista «Kakitzat» ha lanzado el «Carnet de injurioso al Ejército», en forma de pegatina, como forma de rechazo al Ejército español y porque –según dicen en una nota de prensa– «no queremos ver en peligro nuestra integridad física y psíquica, porque una sociedad militarizada mantiene la opresión de los individuos, de los trabajadores, de los pueblos y porque estamos hartos de ellos y seguimos insistiendo en que se vayan».

Este carnet ha sido lanzado por «Kakitzat» para todo el que «tenga ganas de poner su injuria preferida en la pegata y plantársela en el jersey, en una pared o en las narices de...».

Tras afirmar que el Ejército español, «de tradición fascista, mantiene bien presente los valores de su pasado», el grupo «Kakitzat» añade que «cuando alguien pretende ejercer la libertad de expresión y decir lo que piensa sobre dicho estamento, ocurren juicios, consejos de guerra, secuestros, retirada de los publicados ('La tropa atropellada'), todo ello por injurias al Ejército. Por lo visto, esta 'sagrada institución' no puede admitir ninguna crítica, rechazo o ni la más mínima ofensa. Jóvenes y mayores hemos recibido en lo que va de historia del Ejército español muchas ostias, hemos perdido amigos, hemos sufrido represión (golpistas en el 36, 23-F, colonialistas) y seguimos padeciendo hoy en nuestra persona su ideología y sus intereses». Estos son los motivos, según «Kakitzat», de haber lanzado el «Carnet de injurioso al Ejército».

EGINDOMOC

Calendario antimilitarista

Por su parte, el Grupo Antimilitarista de Iruñea (MOC) ha editado un calendario antimilitarista que se vende al precio de 50 duros en las librerías Auzolan y Xalbador, bares del Casco Viejo de la ciudad y en sus locales de Navarrería los lunes y martes por la tarde-noche. La finalidad de esta venta es obtener algunos recursos económicos para sufragar sus actividades.

Detención de objetores. Tres objetores de conciencia fueron detenidos ayer en Zaragoza por la policía durante una manifestación celebrada en esta ciudad contra la ley que regula la objeción. Los detenidos, que pasaron posteriormente a disposición judicial, están acusados de "atentar contra la seguridad interior", y fueron puestos en libertad a las 19.30 horas. Se encuentran a la espera de la celebración de un próximo juicio.— J. O.

FONDO MOC

Dic. 1986

Opinión

Querida Objeción:

A PUNTO de cumplirse el 2º Aniversario de la promulgación de la Ley que regula el derecho a usarte para negarse a cumplir el servicio militar sueño contigo como si realmente fueses un derecho en nuestro democrático suelo.

¡Qué falacia tan grande regular el derecho a la libertad de conciencia! ¿Te imaginas la de demonios que se esconden tras tu Ley del 28 D.?

Sueña conmigo, siquiera, infantilmente.

Si la objeción de conciencia fuera un derecho, podría ejercerse en cualquier momento de nuestra vida y no estaría vetado hacerlo durante 12 meses si por desconocimiento, error, u omisión, el ciudadano se pone en manos del ejército.

Si la objeción de conciencia, al servicio militar, fuera un derecho, el servicio civil sustitutorio no estaría propuesto en doble duración de tiempo para "Compensar" (castigar) la dureza del primero (a los que no van al primero).

Si la objeción de conciencia fuera un derecho el servicio civil, ya regulado, no sería la contrapartida para los que se niegan a "servir" con las armas, sino la 2ª alternativa que podrían tomar los mozos en el momento de elegir el modo cómo ellos querían prestar un servicio al Estado.

Si la objeción de conciencia, fuera un derecho todos los mozos y las mozas podrían, si quisieran, dedicar un año a servir a su pueblo (acaso regulado administrativa y laboralmente, pero nunca como servicio al Estado) para el desarrollo social y cultural de sus gentes.

Si la objeción de conciencia fuera un derecho, a la mili irían sólo aquellos que creen en su utilidad (¿muchos?) y quedaría vacía una parte de las instalaciones militares, que podrían convertirse en casas culturales, centros deportivos, de juventud, para la 3ª edad..., que podrían sufragarse con su parte del ahora presupuesto militar y los jóvenes que quisieran se dedicarían a administrarlos y animarlos.

Si la objeción de conciencia fuera un derecho y al servicio civil se le diera mucha importancia y a los "objetores y objetoras" libertad para prestar su servicio, en muchos lugares se reclamaría su ayuda, y tendríamos en la calle un "batallón" de mozos enseñando a la gente a desarrollar su creatividad, a asociarse y cooperar, a defender la naturaleza y sus derechos, a lo mejor hasta se hacían innecesarios los seriales americanos para "matar" el tiempo (porque el tiempo se viviría) o hasta desaparecería la policía como mantenedora del "orden".

No se si esto es demasiado infantil soñarlo, objeción, pero si fueras un derecho reconocido realmente en nuestra Norma, deberías ser difundida y debería educarse a la gente para ejercerte.

Vervigracia, me temo que no estas reconocida como derecho o ¡lo que no está reconocido es el soñar! Si algún día, objeción, reconocieras la realidad en los sueños se habría reconocido la soberanía del pueblo, la libertad de las personas, la desmilitarización de la sociedad...

Te espero.

José Manuel Gracia Ballarín

Por la Policía Municipal

Desalojo de los antimilitaristas

E. Alava
Basauri

La Policía Municipal de Basauri se vió obligada ayer a desalojar del Ayuntamiento a un grupo de veinte jóvenes antimilitaristas de la localidad, que se negaban, después de pedírselo repetidas veces, a desocupar las escaleras de la Casa Consistorial donde se habían sentado. El hecho tuvo lugar pasadas las diez de la mañana, tras la clausura simbólica de la oficina de Estadística y quintas ubicadas en el edificio municipal mediante unas tablas clavadas, «en protesta —señalaron— por el incumplimiento de un acuerdo adoptado por la Corporación en un Pleno del pasado año, por el que se comprometía a informar a los jóvenes sobre su derecho de objeción de conciencia» y después de una conversación «infructuosa» con el alcalde.

Después de extender una pancarta donde se leía «ante la mili, objeción colectiva», se negaron a abandonar el lugar hasta hablar con el alcalde. «Nosotros tenemos razón —explicaron— porque nos encontramos ante un derecho reconocido legalmente, pero aplastado por el silencio de las instituciones públicas y organismos políticos».

Después de avisar al alcalde, éste recibió a una representación, pero «ante la falta de una respuesta positiva» anunciaron que continuarian con su actitud.

FONDOMOC

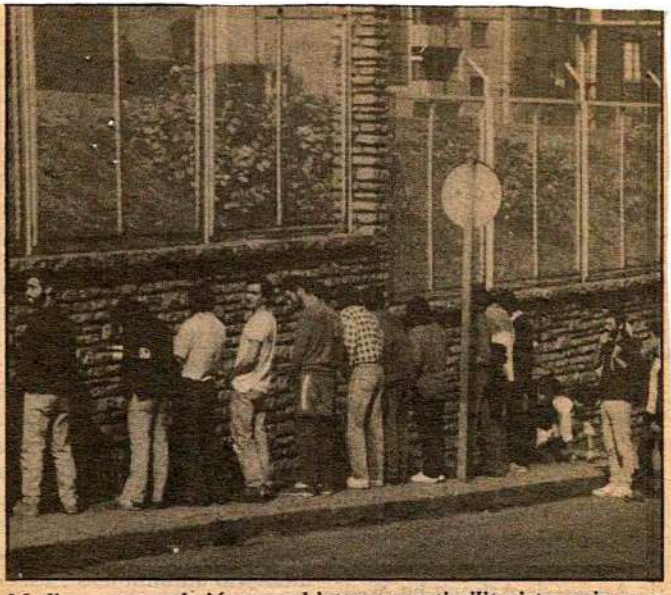

Medio centenar de jóvenes objetores y antimilitaristas orinaron en la verja del Gobierno Militar en Bilbao

Orinaron en la verja

Pitada de los objetores ante el Gobierno Militar de Bilbao

FONDO MOC

DEIA
Bilbao

Medio centenar de objetores y antimilitaristas se manifestaron ayer ante el Gobierno Militar de Bilbao, pitando y orinando en la misma verja de entrada al edificio militar.

Esta acción, coordinada por los grupos locales del Movimiento de Objeción de Conciencia, tenía por objeto «protestar por el no reconocimiento del derecho a la objeción de conciencia una vez que los jóvenes, forzados a ir a la mili, son 'incorporados' a sus respectivos destinos», según una nota enviada por los organizadores.

La «pitada» de ayer se inscribe, asimismo, dentro de la campaña por la abolición del servicio militar que se está llevando a cabo en todo el Estado. El medio centenar de jóvenes portaba un pancarta en la que se leía «Pasando de la mili, pasándolo bien. SoldadusKAKArik ez», y durante la concentración corearon slogans como «Servicio militar, estafa popular», o «Militares, parásitos sociales». No se produjo ningún incidente salvo que los soldados de centinela cargaron sus armas, «ostentosamente», según los antimilitaristas.

Finalmente, señalaron que «con la acción de pitar y orinar a los militares se ha querido dejar claro el poco respeto que merece un estamento caracterizado por su falta de respeto a la libertad y a los derechos de los civiles».

Objetores de conciencia se manifiestan frente al Gobierno Militar

Alrededor de medio centenar de objetores y antimilitaristas se manifestaron al medio día de ayer ante el Gobierno Militar de Vizcaya, realizando una gran pitada colectiva, tras la cual orinaron junto a la verja de entrada del edificio militar. La acción, coordinada por los grupos locales del Movimiento de Objeción de Conciencia, tenía por objeto protestar por el no reconocimiento del derecho a la objeción de conciencia una vez que los jóvenes son incorporados a sus destinos.

Asimismo, la «pitada - meada» se inscribe, según sus organizadores, dentro de la campaña por la abolición del servicio militar que está llevando a cabo en todo el Estado los colectivos y grupos antimilitaristas, no violencia, ecologistas, no violencia y ecologistas.

FONDO MOP

FONDO DOC

Aquest recull de treballs sobre el dret a l'objecció de consciència és una mostra de l'important treball que sobre aquesta qüestió han desenvolupat les entitats juvenils al nostre país.

A Catalunya ha existit tradicionalment una gran sensibilitat al si del moviment juvenil entorn al dret dels joves a l'objecció de consciència, interès que va estretament lligat al fet que l'alternativa que representa l'objecció al servei militar ha tingut a Catalunya una acceptació molt alta (cal només recordar que són catalans la meitat dels objectors declarats oficialment com a tals).

Recollim en primer lloc una reflexió sobre el treball realitzat pel Consell Nacional de la Joventut en matèria d'objecció, elaborat pel responsable de la comissió encarregada del tema, **Salvador Gausa**. També es destaca una ressenya de la difusió que ha tingut la ja pràcticament exhaurida 'guia pràctica de l'objecció de consciència'. A continuació obrim un debat sobre 'Quin servei civil volem?' que inicia **Albert Pujol**, del **Servei Civil Internacional**.

Oferim també tot un seguit de treballs sobre quins podrien ser els àmbits on es desenvoluparien les tasques del servei civil dels objectors. Finalment, també hem volgut incloure un resum de la tasca desenvolupada pel **Consell de la Joventut de Menorca** per la difusió del dret a l'objecció, que és una mostra del que altres Consells poden realitzar.

També hem volgut copsar quina visió tenen sobre l'objecció de consciència algunes de les entitats del Consell que han treballat aquesta qüestió. Si bé no han contestat totes les entitats a qui es va enviar el qüestionari, pensem que la mostra és enriquidora i significativa.

Objecció de consciència: de la història oral a la història escrita

L'Objecció de Consciència, en el referent a la informació, és una mostra d'història oral. Encara avui es transmet "de generació en generació" i en cercles reduïts de persones. La immensa majoria dels destinataris de la **"Llei d'Objecció de Consciència i de la Prestació Social Substitutòria"** la desconeixen, pocs saben què és això i molts més ignoren els mecanismes per tal de fer-se'n.

Fer accessible i útil la informació als joves, a tots, associats o no, ens semblà prioritari a la **Comissió d'Objecció de Consciència del CNJC**. Els projectes desenvolupats enguany parteixen d'aquesta línia de fons (Guia Pràctica de l'Objector de Consciència, Tríptic amb la Federació de Municipis de Catalunya, Revista amb l'Associació Catalana de Municipis). Aquest plantejament ambiciós de voler servir a tots els joves dóna, crec, sentit a un consell que no vulgui esdevenir un organisme corporatiu.

El fet que la Llei hagi estat contestada per molts objectors i per diverses entitats, com el propi **CNJC** que sol.licità al Defensor del Pueblo la interposició del recurs d'inconstitucionalitat, marca també de forma significada el treball del consell. Per una banda, arribar al fet que l'objecció sigui una opció, una opció fàcil i "normal" com anar a la "mili", i per tant que tingui un tractament legislatiu no discriminatori. Així, a la Guia, per exemple, havíem i volíem fer-nos ressò de la postura dels principals actors en la qüestió. Aquest matís distingeix la publicació del **CNJC** d'altres que s'han fet des d'administracions autonòmiques de l'Estat. En segon lloc, i com que la Llei no contempla l'objecció sobrevinguda, és a dir, durant el període d'activitat del soldat, s'ha produït l'empresonament d'alguns que estant a files van voler fer-se'n. El **CNJC**, veient aquest fet com a preocupant dirigí una carta al ministre de Defensa en què es demanava que l'esmentat càstig no es dugués a terme quan la Llei està encara pendent de sentència del Tribunal Constitucional en aquest punt. També se solidaritzà amb **Francesc Alexandrí**, objector en vaga de la fam per aquest motiu, i encetarem la relació amb **Frederic Rahola**, síndic de greuges, aprofitant la seva assistència a l'acte de presentació de la Guia.

Fons Moviment

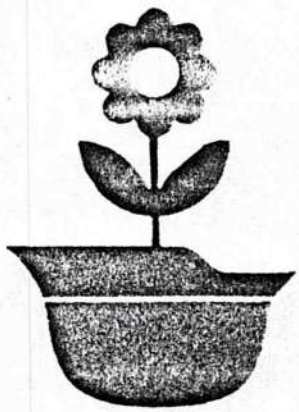

A hores d'ara es desconeix com serà la Prestació Social Substitutòria perquè manca encara el reglament que l'ha de desenvolupar i el que potser és la clau per desbloquejar-lo, la sentència del Tribunal Constitucional. En la resolució de l'Assemblea de Girona del CNJC s'expressava la voluntat que les entitats juvenils fossin lloc on es desenvolupés el Servei Civil per part dels objectors. Així hem dut durant l'any una sèrie d'entrevistes, com la mantinguda amb **Miguel Oliba**, director general de la Oficina para la Prestación Social Sustitutoria. Aquest és un eix important, tant per a l'associacionisme (pel reforçament que suposaria) com perquè el servei civil tingués el contingut social que molts objectors desitgen.

El II Congrés de la Joventut Catalana, basat en la dinamització dels Consells Locals obre perspectives de futur. El nostre objectiu és donar elements perquè s'estableixi una xarxa de serveis d'assessorament. També volem aprofundir la relació amb els municipis, l'administració més propera al ciutadà, intentant que es doni la màxima difusió d'aquest dret reconegut a la Constitució.

La preocupació perquè el jove pugui exercir tots els seus drets ha de ser l'essencial per a un organisme no-governamental com el **CNJC**. Per tant, i com constatàvem a la darrera assemblea, no podem passar impassibles, a la majoria dels joves, que fan la "mili" i que es troben a cops amb un exèrcit que no és respectuós amb la dignitat humana. Ara bé l'objecció que arrenca de la no-violència, que creu en la racionalitat i en el diàleg front a les armes, és una aportació que els joves, cadascú personalment, pot fer per la pau. Una pau que tingui presents els problemes de desenvolupament i pobresa que sabem que existeixen en l'hemisferi Sud del nostre planeta, i que coneixem sortint al carrer d'alguna de les nostres ciutats. Quantitativament la "mili", i qualitativament l'objecció, no poden ser ignorades pel CNJC.

Salvador Gausa
Responsable Comissió Objecció de Consciència

Se n'han repartit quatre mil exemplars

EXHAURIDA LA PRIMERA EDICIÓ DE LA «GUIA PRÀCTICA DE L'OBJECTOR»

Pràcticament ja no és possible de trobar cap exemplar de la **"Guia Pràctica de l'Objector de Consciència"** editada pel Consell Nacional de la Joventut en col.laboració amb totes les entitats i grups que treballen el tema al nostre país. L'èxit de la publicació ha estat aclaparador. Centenars de persones han intentat aconseguir un exemplar de la Guia fent acte de presència al Consell, demanant-la per carta o simplement trucant per telèfon, però, a hores d'ara, ja és difícil de correspondre a tothom. Des d'un membre del cos de la Guàrdia Urbana a un ex-pres, un seminarista des de Roma, no-sé-quants organismes de l'Administració, Consells de Joventut, Biblioteques... Tothom ha intentat apalancar-se la primera publicació d'aquest gènere.

Una presentació sonada

La Guia Pràctica de l'Objector de Consciència va ser presentada en societat el 27 de novembre a la seu del Consell. L'acte va ser presidit pel Síndic de Greuges, **Frederic Rahola**, i va comptar, entre altres personalitats, amb la presència del Director General de Joventut, **Enric Puig**, els diputats **Lluís Recoder** i **Enric Ticó**. Es va rebre la salutació de l'aleshores Conseller d'Indústria **Joan Hortalà**, en fi, una mica gent de tots els colors i trajectòries i, sobretot, molts objectors i candidats a serho.

Salvador Gausa, responsable de la Comissió, va obrir el foc i va destacar la voluntat essencialment pràctica de la Guia. Va anunciar que la Comissió faria un esforç per fer arribar el llibret arreu de Catalunya. **Albert Pujol**, un dels redactors materials de la Guia havia sortit d'una iniciativa de les entitats juvenils. El Síndic de Greuges de Catalunya, **Frederic Rahola**, amb qui el Consell manté una cordial estreta relació, es va congratular per la publicació d'una Guia que tant pot contribuir a omplir el buit informatiu existent sobre el dret a l'objecció.

La premsa ha ajudat a popularitzar la Guia entre els joves

La majoria dels mitjans de comunicació catalans s'han fet ressò de la publicació de la Guia. L'endemà de la presentació, la majoria de periòdics dedicaven espais a comentar-ho, i la mateixa setmana sortia a la premsa setmanal. Posteriorment, els diaris locals han recollit les prestacions que s'han fet a diverses ciutats i poblacions.

La notícia de l'aparició de la Guia va ser ràpidament difosa Ebre enllà. La revista **"Guia"**, editada pel Instituto de la Juventud, **"En Marcha"**, els butlletins dels diferents **"Consejos"** van ser alguns dels vehicles de transmissió. Al cap de pocs dies arribaven peticions de tot l'estat i part de l'estranger.

Una eina bàsicament informativa

Tal com es diu a la seva presentació, la Guia "ha nascut d'una necessitat sentida per part de molts objectors, la manca d'informació, ni que sigui a nivell elemental, sobre el dret a l'Objecció".

Les primeres pàgines estan dedicades a una reflexió sobre el perquè de l'objecció de consciència, els diferents motius que porten els joves a objectar i una mica d'història, que abasta des dels primers homes que es van negar a servir l'exèrcit (això va ser en temps de l'Imperi Romà) fins als nostres dies.

La Guia explica amb detall la legislació actual, com fer-se objector i on fer-ho, i quins diferents tipus d'Instància s'han utilitzat fins al moment.

Una crítica a l'actual llei espanyola reguladora de l'Objecció i l'explicació dels motius que van dur el Consell Nacional a demanar del Defensor del Pueblo un recurs d'Inconstitucionalitat contra el seu articulat, tanquen les darreres pàgines de la publicació, que també recull algunes adreces útils.

I ara... cap a la segona edició

El Consell té molt present que cal donar resposta a la demanda de més guies.

Se n'estudia una segona edició, i un resum en forma de tríptic.

La Guia s'ha ofert al **Consejo de la Juventud de España** perquè en faci una versió al castellà.

S'han donat els primers passos. Molts joves que mai no havien sentit parlar dels objectors si més no "n'han sentit campanes".

QUIN SERVEI CIVIL VOLEM?

Quan el dia 28 de desembre de 1984 (dia dels innocents) era publicada al B.O.E. la llei 48/84 sobre l'objecció de consciència, molts pensavam que finalment el govern de torn solucionari en poc temps la situació de provisionalitat que patíem els objectors des de finals de 1977. Ara, dos anys després, per diferents motius la llei està paralitzada pel que fa referència a un dels seus aspectes essencials: la realització dels serveis alternatius a la "Mili". Però independenment del temps que tardi el govern per posar-ho en marxa, nosaltres com a objectors que som hem de tenir clar quin "model" de servei civil estem disposats a realitzar, perquè aquest servei pot entendre's de moltes maneres diferents depenent dels interessos que es vulguin defensar.

Una primera aproximació al tema ha de venir de l'aclariment de la terminologia utilitzada a la Llei d'Objecció. Mentre els objectors ens referim al servei alternatiu a la mili com **"Servei Civil"**, la Llei ha inventat un nou concepte, la **"Prestación Social Sustitutoria"**, que en absolut no l'hem de considerar un equivalent al **Servei Civil.** Parlar de **"Prestación Social Sustitutoria"** (des d'ara P.S.S.) vol dir que hi ha un servei obligatori (el militar) que és substituït, en casos excepcionals, per un altre tipus de servei de caire social, és a dir que el concepte de P.S.S. està indissolublement lligat al concepte de servei militar (al que substitueix) i en aquest sentit acceptar l'existència de la P.S.S. significa continuar acceptant que la Mili i l'exèrcit són els valors principals als quals s'ha de subordinar qualsevol altre servei. Evidentment, com a objectors que estem en contra del sistema militar, rebutgem aquesta subordinació i rebutgem per tant la P.S.S. tant en la seva filosofia com en la seva possible futura pràctica; és per això que continuem reivindicant el concepte de **Servei Civil** com a oposició i contraposició al **Servei Militar.**

Arribats en aquest punt hem de continuar aclarint conceptes referents a què és o què hauria de ser el **Servei Civil.** En primer lloc una pregunta essencial per entendre el nostre concepte de **Servei Civil:** Servei, sí, però servint a qui o a què? Malhauradament el Món està dividit en Estats i els exèrcits són servidors d'aquests Estats, serveixen al mateix temps els interessos d'aquells que controlen els sistemes de Poder (un dels quals és el mateix exèrcit). Un veritable **Servei Civil** ha de trencar aquesta lògica de servir a l'Estat i ha d'estar dirigit al servei de les persones, de les comunitats, independentment de factors de nacionalitat, raça, ideologia o religió. Si els valors en què es basa l'existència dels exèrcits pressuposen l'existència d'un constant enfrontament entre els grups humans, el **Servei Civil** ha de basar-se en la superació d'aquestes confrontacions i transformar-se en una eina al servei de tota la humanitat, mai al servei d'una minoria o d'un Estat concret. És per això que, coherentment amb el contingut de rebuig del militarisme, el **Servei Civil** ha de basar-se en un treball pràctic a favor de la Pau, no solament entesa com a absència de guerra, sinó entesa com un treball quotidià per la superació de les violències estructurals de la societat i per al desenvolupament de noves estructures socials més justes.

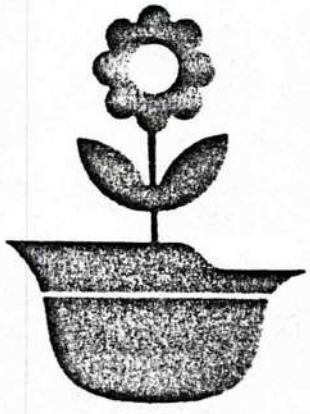

Aquest aspecte de **Treball per la Pau** és essencial en el nostre model de **Servei Civil** i per això ens cal denunciar la ideologia que es respira a l'actual llei d'objecció: s'entén l'objecció de consciència com una simple causa d'exempció del servei militar, essent l'exèrcit i la classe política governant els únics que tenen competència per tractar sobre temes de defensa i de pau (aquí ens hem de preguntar si la Pau no hauria de ser competència de tothom). Vist des d'aquesta perspectiva no poden acceptar que hi hagi un col.lectiu de persones —els objectors— que puguin plantejar el problema de la Defensa i la Pau des d'una perspectiva totalment oposada i en conseqüència no poden acceptar tampoc que el servei que els objectors hagin de fer signifiqui una interferència en el seu monopoli de la Defensa i la Pau. **La Llei**, per tant, no pot plantejar ni acceptar que els ob-

jectors desenvolupin en el **Servei Civil** les seves idees alternatives sobre la solidaritat i cooperació internacional, sobre sistemes de defensa alternativa no-violenta, sobre la justícia social.

Hi ha un altre aspecte a tenir en compte en el nostre model de **Servei Civil**: la relació entre l'Objecció de Consciència i el desenvolupament d'una nova consciència social a favor de la Pau. Per entendre això hem de tenir clar que l'objecció de consciència no és una actitud purament individual per evitar anar a la mili, implica també una dimensió de recerca col.lectiva de noves formes de convivència social on el militarisme no hi tingui cabuda; l'objecció entesa d'aquesta manera té un vessant pedagògic molt important, ja que és a través de l'aspecte social i pràctic del **Servei Civil** que es pot demostrar a les altres persones el que és possible de fer si hom esmerça recursos en projectes i activitats socials en comptes de fer-ho per armar-se fins a les dents. **El Servei Civil** ha de ser una eina pedagògica per aconseguir d'una forma efectiva l'objectiu de **desmilitaritzar la consciència dels ciutadans**, que és ara per ara el principal obstacle per l'abolició de l'exèrcit i l'assoliment d'una pau basada en el diàleg i no en l'amenaça. Per això el **Servei Civil** ha d'estar dirigit a activitats que impliquin un important contacte social de base, amb serveis directes als col.lectius més necessitats, amb una participació directa dels propis objectors en la gestió d'aquests serveis. És en aquest sentit que rebutgem la realització de la P.S.S. en organismes depenents de les administracions públiques (segons proposa la Llei) perquè això impediria aquesta funció pedagògica, tant en el sentit d'autoformació de l'objector com en el d'educació dels ciutadans en aquests plantejaments alternatius de defensa no-violenta, Pau i Justícia social, etc.

Finalment, entenem que el **Servei Civil** ha de ser internacionalitzat. He parlat més amunt de la necessitat de superar l'actual mentalitat "nacionalista" i "estatista" que monopolitza el plantejament de la Defensa i les relacions internacionals, l'única manera d'aconseguir una veritable cooperació entre els pobles en situació d'igualtat és treballant conjuntament en la realització de serveis a favor dels menys desenvolupats, amb la participació de persones de diferents països. Aquesta, creiem, és l'única via per arribar a una millor comprensió entre els pobles i evitar els conflictes que es generen per la desconfiança mútua. En aquesta línia proposem la internacionalització de **Servei Civil** dels objectors, creant un **Servei Civil** a escala mundial amb la participació d'objectors de diferents països en els projectes que es duguin a terme, que en la mesura de les possibilitats també haurien de ser internacionals. (Evidentment suposem que donada la situació actual és molt difícil que els Estats acceptin aquesta reducció del seu monopoli en la configuració de les relacions entre els pobles.)

Com a conclusió: És important que l'Estat hagi reconegut el fet de l'Objecció de Consciència, però no per això s'ha d'acceptar qualsevol model de servei alternatiu, ja que aquest ha de ser coherent amb la pròpia objecció i no es pot fer el joc acceptant un servei que en el millor dels casos seria una forma de controlar els dissidents del sistema militarista establert.

Servei Civil, sí. P.S.S., no.

Albert Pujol i Ximenes
(Membre de
Servei Civil Internacional)

CIDOB

L'OBJECCIÓ I LES ENTITATS DEL CONSELL

Quina opinió ténen les entitats del Consell de l'actual llei d'objecció i de la tasca que hauria de fer la Comissió d'Objecció del CNJC? Per respondre a aquesta qüestió, el consell de redacció va fer una selecció entre les entitats del Consell que han treballat el tema, es van enviar cartes a les següents entitats: el Consell de Joves de Girona, Minyons Escoltes i Guies Sant Jordi, l'AJEC, la Entesa dels Joves, la Creu Roja de la Joventut i Unió de Joves. Malgrat les nombroses gestions realitzades per aquesta redacció, només tres entitats han contestat les preguntes que els feiem. Heus-les ací.

1.– Què en penseu de la llei d'objecció?
2.– Quin paper ha de jugar el CNJC en aquest tema?
3.– Quin tipus de servei civil propiciarieu

UNIÓ de Joves

1. D'una banda, és un gran avanç el reconeixement constitucional de l'objecció de consciència, però d'altra, la seva regulació no respon a criteris progressistes i adoleix de serioses reticències al que creiem hauria de ser un dret inqüestionable davant altres deures del ciutadà més difícils de sostenir.

La llei parteix dels ineludibles deures militars dels ciutadans joves per reconèixer que aquests mateixos ciutadans tenen el dret a objectar per conviccions personals. Proposem una altra visió del tema que afectaria radicalment la qüestió: el dret a objectar és primer que el deure a defensar-se per via militar. Amb això es planteja la situació de manera contrària: el servei militar és una pesada càrrega per als ciutadans que no objectin per motius de convicció personal. Pot arribar fins i tot a ser discriminatòria. Però una societat pot creure convenient dotar-se d'una defensa davant l'amenaça exterior. I això ho ha de pagar el conjunt de la societat: uns amb la seva aportació impositiva, altres amb la prestació del servei militar. Hi ha una solució per solventar el conflicte i és el que defensem la Unió de Joves: la creació d'un exèrcit professional. Així, el dret a l'objecció, en el sentit de la prestació, només tindrà raó de ser en cas de guerra i els ciutadans pagarien el seu desig d'una defensa comuna segons les seves possibilitats econòmiques. La discriminació desapareixeria, al menys en un principi.

Tot el contrari del que passa ara, on la discriminació és l'autèntica causa del conflicte en la llei reguladora de l'objecció de consciència.

Queda clar que al legislador li ha preocupat més que el dret a l'objecció no sigui una escapatòria a la prestació del servei militar que no el propi reconeixement al dret a objectar.

Nosaltres, mentre no puguem arribar a la creació d'un exèrcit professional, treballarem per una llei d'objecció on aquest dret sigui autènticament inqüestionable.

2. El **CNJ** ha de possibilitar, ja que l'Administració no posa tots els mitjans perquè aquest dret sigui àmpliament exercit, que el jove tingui la màxima informació i possibilitats al respecte. El **CNJ** ha de tenir un paper de pont entre el jove que vol objectar o dubta de fer-ho i la mateixa administració militar. És imprescindible una coordinació en aquest treball amb els diferents consells locals de la joventut. Però el **CNJ** no solament ha de ser una oficina burocràtica on el jove, per pròpia iniciativa, trobarà el seu dret a objectar. El **CNJ** hauria de mantenir la campanya per donar a conèixer la possibilitat d'objectar.

3. Per començar, molt més ampli que el que proposa l'actual legislació. Per exemple, seria important que el servei es pogués realitzar a entitats juvenils. D'acord que l'actual llei diu que es podrà complir en "altres activitats, serveis o obres del mateix caràcter que siguin d'interès generals". Però sempre hi ha per part de l'Administració una lectura restrictiva d'aquest articulat. Una major concreció seria en aquest cas molt important. Un altre aspecte que no hem de descuidar és la col.laboració internacional.

Quant al temps, defensem un servei que tingui la mateixa durada que la prestació militar.

Santiago Sindreu i Pedragosa
Vice-president primer de la Unió de Joves de la Unió Democràtica de Catalunya

PONDOMOC

1. Pensem que la llei d'Objecció de Consciència ha de ser una eina que permeti fer efectiu un dret, i no ser una mena de càstig per al qui ho fa.

Creiem que s'ha de respectar el dret a no declarar sobre la ideologia, religió o creença de la persona.

Pel que fa al **Servei Civil** considerem que durant el mateix s'han de mantenir els drets civils, polítics i sindicals de tot ciutadà, i que la seva durada no ha de superar la del **Servei Militar.**

També pensem que s'ha de tenir en compte la possibilitat que el treball dels Objectors de Consciència es realitzi en entitats juvenils amb activitats que promocionin el nivell sòcio-cultural dels joves.

CREU ROJA DE LA JOVENTUT

2. Ha de jugar el paper de fil conductor entre els OC, i amb les entitats que en un futur puguin fer-se càrrec de l'organització del **Servei Civil.**

Mentre això no arriba, el **CNJC** ha de ser un lloc on es potenciï la informació sobre l'OC que fins ara mancava.

3. Qualsevol activitat té cabuda en els projectes de **CRJ**: estudiants, metges, pedagogs, paletes, lampistes, etc..., ja que les nostres activitats són molt àmplies i les necessitats a cobrir molt variades.

La col.laboració dels OC a **CRJ** es dirigirà principalment als camps següents:

- Problemàtica social i marginació social.
- Atur, drogaadicció i delinqüència.
- Medi ambient natural, rural i urbà.
- Associacionisme juvenil.
- Relacions internacionals.

La **CRJ** pot oferir al jove objector la possibilitat d'integrar-se en uns programes que ja funcionen, on es tracta d'arribar a totes les necessitats de l'associacionisme i de la problemàtica juvenil.

Joanjo Butrón

EJNE ENTESA DELS JOVES NACIONALISTES D' ESQUERRA

LONDRES

La llei d'objecció del **PSOE** presenta aspectes negatius i positius, encara que sobresurtin els primers. Entre els avenços cal destacar que la condició d'objector és reconeguda oficialment d'alguna manera, encara que aquest dret desapareix en cas de "màxima urgència", com ara en cas de guerra, on els objectors col.laborin en tasques "civils" a reraguarda.

De totes maneres, els aspectes negatius sobresurten sobre els positius, i fan que la llei la considerem globalment d'una forma negativa. Aquests aspectes són la impossibilitat d'objectar per raons polítiques, la **Prestació Social Substitutòria** (P.S.S.) té una durada gairebé el doble que el **Servei Militar**, oferint, sense cap mena de dubte, un tracte discriminatori; l'excessiva burocratització per declarar-se objector, amb traves que dificulten el procés i la impossibilitat de declarar-se'n mentre es fa el servei. En cas de mobilització per "emergència nacional" l'objector passaria a ser una peça més de l'engranatge militar, essent trepitjats els seus drets; i, per fi, l'estructuració del **Servei Civil**, amb l'existència d'una disciplina semblant a la militar amb càstigs i mesures repressives com les que s'imposen al jove durant el **Servei Militar.**

Entenem que el treball desenvolupat fins ara per la **Comissió d'Objecció del CNJ** és positiva, i que cal continuar treballant per aconseguir d'estendre el dret a l'objecció a cada vegada més joves.

Al nostre entendre, el **CNJ** hauria de proposar als Ajuntaments de Catalunya la tramesa d'informació sobre el dret a objectar a casa de tots els joves que entren en l'anomenada edat militar.

D'altra banda, hem proposat a la Comissió d'Objecció que el Consell gestioni davant l'Oficina de la PSS l'atenció d'un conveni que permeti als objectors de fer el servei civil dins les entitats juvenils i en activitats del propi Consell. Pensem que aquestes gestions també s'haurien de fer davant els Ajuntaments, perquè aquests organitzin el **S.C.**, si la normativa que desplega el **S.C.** restringeix les possibilitats de fer-lo en entitats.

La P.S.S. s'ha d'entendre com una activitat pedagògicament i socialment constructiva, útil al conjunt de la societat i on l'objector sigui vist com un col.laborador social i no pas com un "ésser estrany" que es nega a fer allò que els militaristes consideren normal.

Pel que fa a les activitats que hom preveu que seran reconegudes com a P.S.S., com ara Protecció del medi ambient, Serveis Socials o sanitaris i programes de cooperació internacional ens semblen força positives sempre i quan no es tradueixin en l'eliminació de llocs de treball i no tinguin una estructura militaritzada, però creiem que aquests àmbits no haurien d'ésser els únics, i s'haurien d'estendre a altres camps, com podria ser el **Servei Civil per la Pau.**

CONSELLS DE JOVENTUT I OBJECCIÓ DE CONSCIÈNCIA

Davant la manca d'informació que tenim els joves sobre el dret d'objecció de consciència, i la falta de voluntat política de les administracions, de fer-lo públic d'una manera divulgativa i que arribi a tots els afectats, igual que ens recorden insistentment que els nascuts entre tal i tal data han de passar per l'ajuntament o la caixa de reclutes, o amb el mateix estil que els fullets enviats pel Ministeri de Defensa a diverses associacions i centres docents, igualment podríem fer-ho amb l'altre dret, que també ho és, i possiblement molts més joves se'n declararien.

Analitzant aquests fets, el **Consell de la Joventut de Menorca** va resoldre suplir el que creim feina de l'administració, llançant la campanya **"TENIM DRETS"**, que consistí a buscar les adreces de tots els joves de l'illa, que ens els propers dos anys havien d'incorporar-se a files, per enviar-los un tríptic on s'explicava el procediment i els llocs on adreçar-se per fer la declaració d'objector de consciència, així com una campanya d'informació a la premsa.

Si hem de fer una valoració d'aquesta campanya caldria dir que no es va fer amb la parenceria que ho fa l'administració, però és evident que vam arribar a tots els afectats i que d'aquesta manera tots els joves que en aquests dos anys seran cridats per fer la mili saben que hi ha l'opció de declarar-se objector i els tràmits que han de seguir i quan. Així com també saben de l'existència dels col.lectius d'objectors i del propi **C.J.M.** que sempre els estalonaran si decideixen aquest altre camí, perquè si tenim el dret i el deure de fer la mili, també tenim el dret d'objectar.

Joan Bosco Gomila
President del C.J.M.

CONSELL DE LA JOVENTUT DE MENORCA

FONDO ONOS

MARESME 86: UN PRIMER PAS PER COORDINAR LES ENTITATS DEL MARESME

El contacte entre les entitats ha posat de manifest la necessitat de coordinar d'una forma més eficaç el treball de les entitats juvenils del Maresme, per tal d'aconseguir una atenció més gran dels ajuntaments a les demandes de la joventut.

Les Jornades, plantejades com a aportació del Maresme al **II Congrés de la Joventut Catalana**, han buscat, fonamentalment, posar en contacte les diferents realitats del Maresme, i facilitar que siguin els joves mateixos els que busquin i proposin solucions als temes dels joves de la zona.

Entre els objectius de les Jornades hi havia interrelacionar les entitats i potenciar la creació de Consells locals de Joventut. Són qüestions que han estat plantejades pels joves de la comarca, i que ara caldrà que les administracions recullin.

Com a conclusions del treball realitzat, el coordinador de les Jornades i membre del Secreta-

PRESTACIÓ SOCIAL SUBSTITUTÒRIA A LA UNIVERSITAT

El Servei Militar és per a molts joves un pes feixuc a suportar i en la major part dels casos una pèrdua de temps.

Aquest fet, juntament amb les consideracions de tipus religiós, ideològic o filosòfic que s'hi puguin oposar, han fet que molts joves es plantegin l'Objecció de Consciència com alternativa al **Servei Militar.**

Un nombre gran de joves en edat d'objectar es troba a la Universitat, i és en aquest terreny on hem promogut l'Objecció de Consciència.

És en aquest sentit que l'**Associació Catalana d'Estudiants** es proposa, aprofitant l'escletxa oberta per l'actual llei d'Objecció de Consciència, de fer possible la Prestació Social Substitutòria en el marc de la Universitat.

Efectivament, entenem que les Universitats Catalanes, com a entitats de servei públic, sense afany lucratiu ni cap motivació de tipus ideològic, compleixen les exigències que marca la llei de ser una entitat social no lucrativa, el que fa possible demanar al Ministeri de Justícia un conveni per organitzar la **Prestació Social Substitutòria.**

Aquesta Prestació hauria d'anar encaminada que l'objector fes una tasca útil per a la Universitat i per tant per a la societat en el seu conjunt, sense, evidentment, ocupar qualsevol possible lloc de treball.

La **P.S.S.** s'articularia fonamentalment entorn de dos eixos: un de caràcter intern que contemplaria treballar en temes com l'ajuda o la investigació pròpiament dita; i un altre de caràcter més extern de participació en el procés de dur la Universitat vers la societat traspassant els seus murs i trencant la imatge d'aïllament oferta actualment.

Pel que fa al primer punt, es basaria a participar en la investigació o fer investigació pròpia de l'estudiant, per exemple treballant a la fi de la carrera en la tesi doctoral, etc.

Pel que fa a la segona via de treball, la relació amb la societat, obre un ampli ventall de possibilitats, des d'organitzar i portar cursos d'alfabetització per a adults, fins a apropar la Universitat als barris populars, o la creació d'una Universitat per a adults.

Certes iniciatives s'haurien de canalitzar via Consell Social, tasca que l'aproparia més a la seva funció.

En definitiva, només hem fet un esbós de les possibilitats que ofereix el camp de la **Prestació Social Substitutòria** a la Universitat, tasca en la qual continuarem treballant per fer-la realitat.

Jordi Torrades
President

FONDO MOC

JORNADES MARESME 86

E L'ASSOCIACIONISME JUVENIL

riat del Consell Nacional, **Jordi Hinojosa**, proposa les següents:

- S'ha fet el primer cens d'entitats del Maresme.
- S'ha contactat amb noves entitats juvenils.
- Grups de joves de diversos pobles han contactat entre si.
- Les entitats estan en disposició de coordinar-se.
- Les jornades han servit de plataforma perquè els regidors de joventut de l'**ACM** i la **FMC** llancessin una proposta de coordinació.
- El **CJ de Mataró** està en condicions de dinamitzar el moviment juvenil en el conjunt comarcal.
- **Maresme 86** ha contribuït a revifar i reorientar el programa d'actuació territorial del **CNJC**

Les Jornades van ser inaugurades per l'alcalde de Mataró, **Manel Mas**, i en **Toni Bruel**, President del **CNJC.** A la clausura hi va participar l'alcalde de Calella, **Ramon Bagó.**

Jordi Hinojosa

A.C.E
Associació Catalana d'Estudiants